

Monatliches Lagebild

Asyl- und Schutzsuchende in Hamburg

November 2024

Stand: 16.12.2024

Inhaltsverzeichnis

1 Entwicklung auf den Hauptmigrationsrouten

2 Lage in Deutschland

3 Lage in Hamburg

3.1 Zugangsentwicklung

3.2 Unterbringung

3.2.1 Fluktuation

3.2.2 Kapazitäten

3.3 Leistungen

3.4 Integration

3.5 Klagen und Eilverfahren in Asylsachen

3.6 Rückkehr

Hinweise

Datenschutz

Auf die Angabe exakter Werte kleiner als Vier wird aus Gründen des Datenschutzes verzichtet. Bei statistischen Werten, die nur eine sehr geringe Anzahl an Personen betreffen (kleiner als Vier), ist von einer Identifizierbarkeit der Personen auszugehen, so dass es sich dann um personenbezogene Daten im Sinne von Art. 4 Nr. 1 DSGVO handelt.

Aktualität der Daten

Die im Lagebild Asyl- und Schutzsuchende dargestellten Informationen zeigen den, zum Zeitpunkt der Veröffentlichung, aktuellsten Stand. Nachträgliche Korrekturen vergangener Monate werden in Rot hervorgehoben.

Entwicklung auf den Hauptmigrationsrouten

1



2024 - Ankünfte auf Fluchtrouten über den Atlantik und das Mittelmeer

- Östliche Mittelmeerroute**
Griechenland + Zypern
- Zentrale Mittelmeerroute**
Italien + Malta
- Westliche Mittelmeerroute**
Spanien inkl. kanarische Inseln

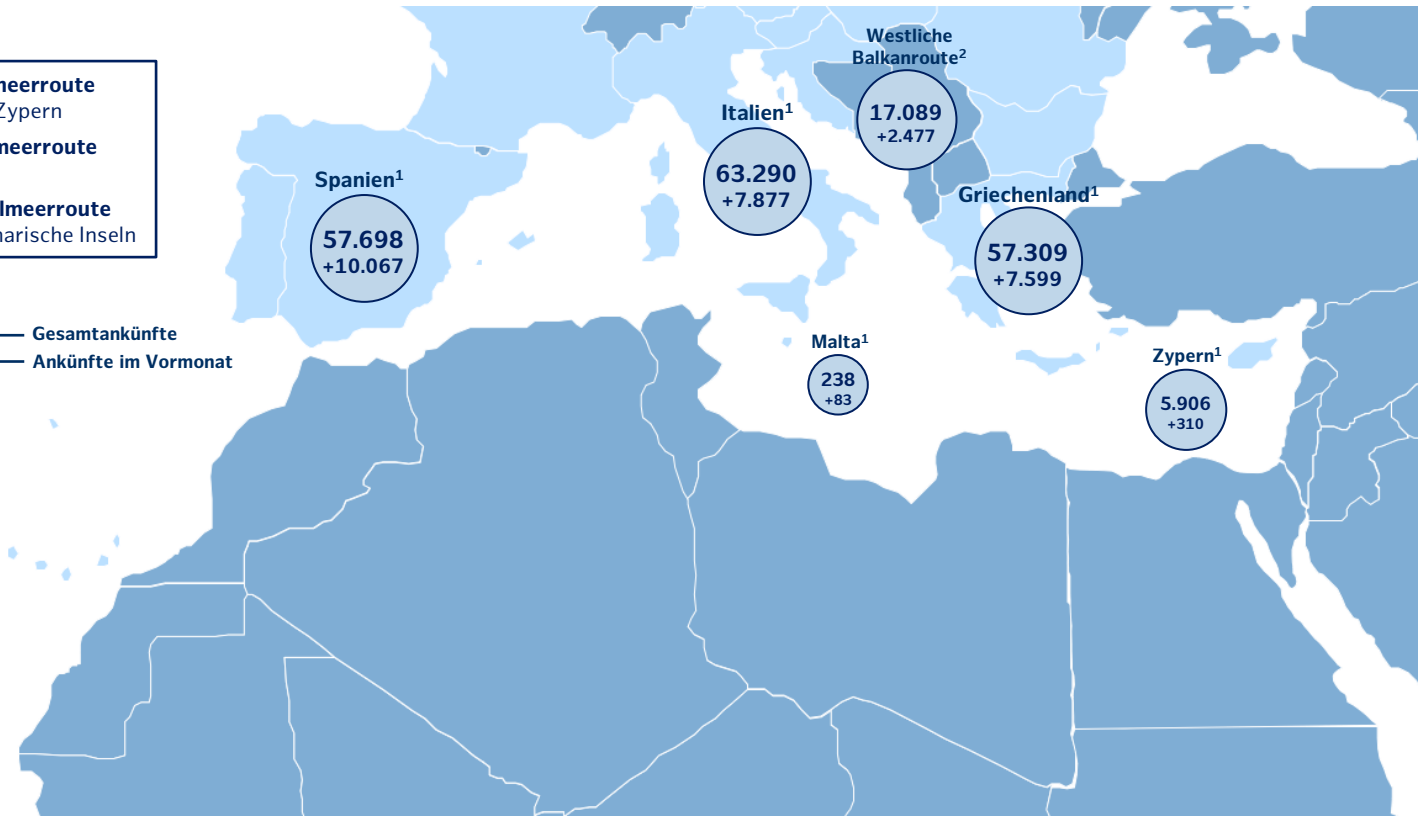

Quelle (Stand): ¹UNHCR (30.11.2024), ²FRONTEX (30.09.2024) / Darstellung: SFA



Östliche Mittelmeerroute (**Griechenland**) – Gesamtankünfte

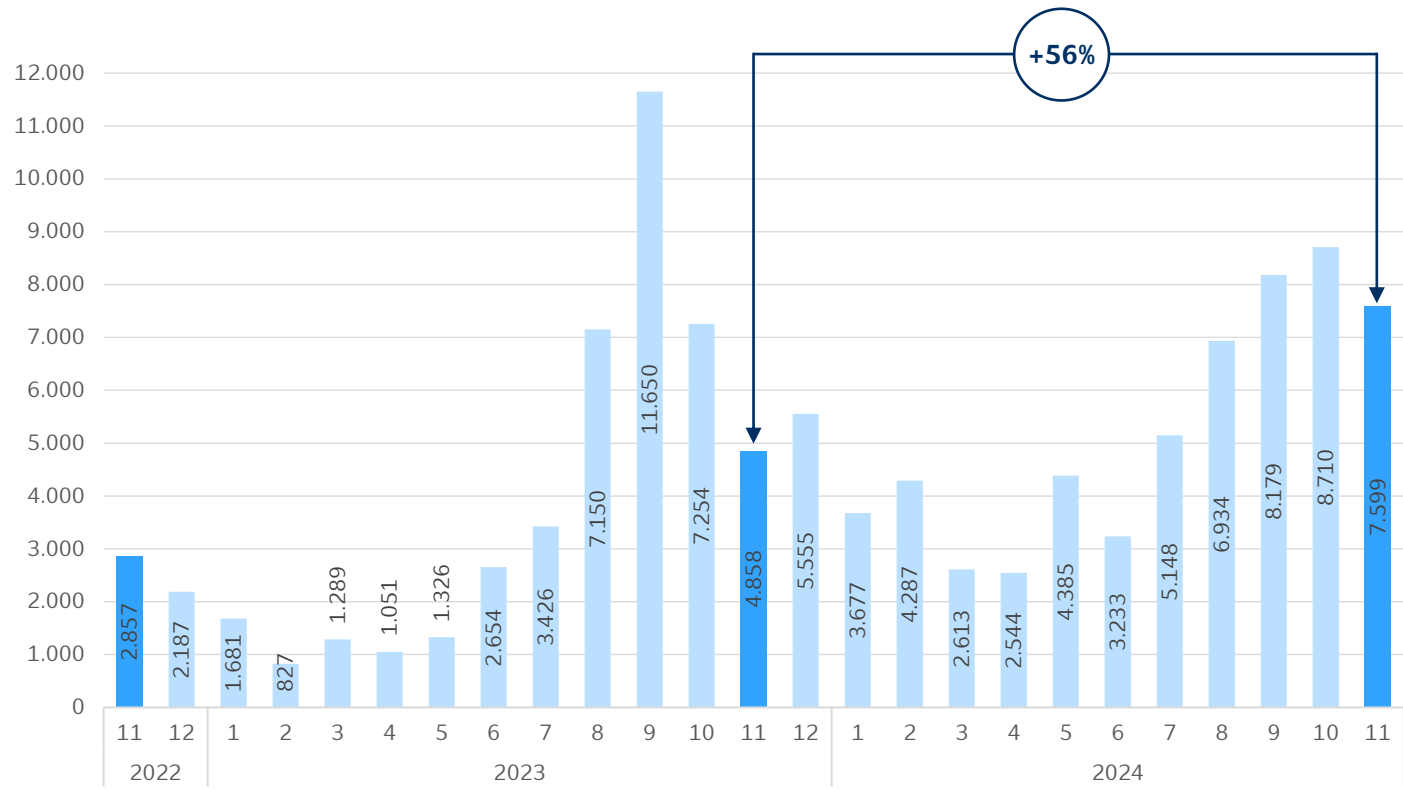

Jahr	Gesamtankünfte
2021	9.157
2022	18.780
2023	48.721
2024	57.309 (+7.599)

Jahr	Ankünfte – See
2021	4.331
2022	12.758
2023	41.561
2024	50.159 (+7.045)

Jahr	Ankünfte – Land
2021	4.826
2022	6.022
2023	7.160
2024	7.150 (+554)



Östliche Mittelmeerroute (Zypern) – Gesamtankünfte

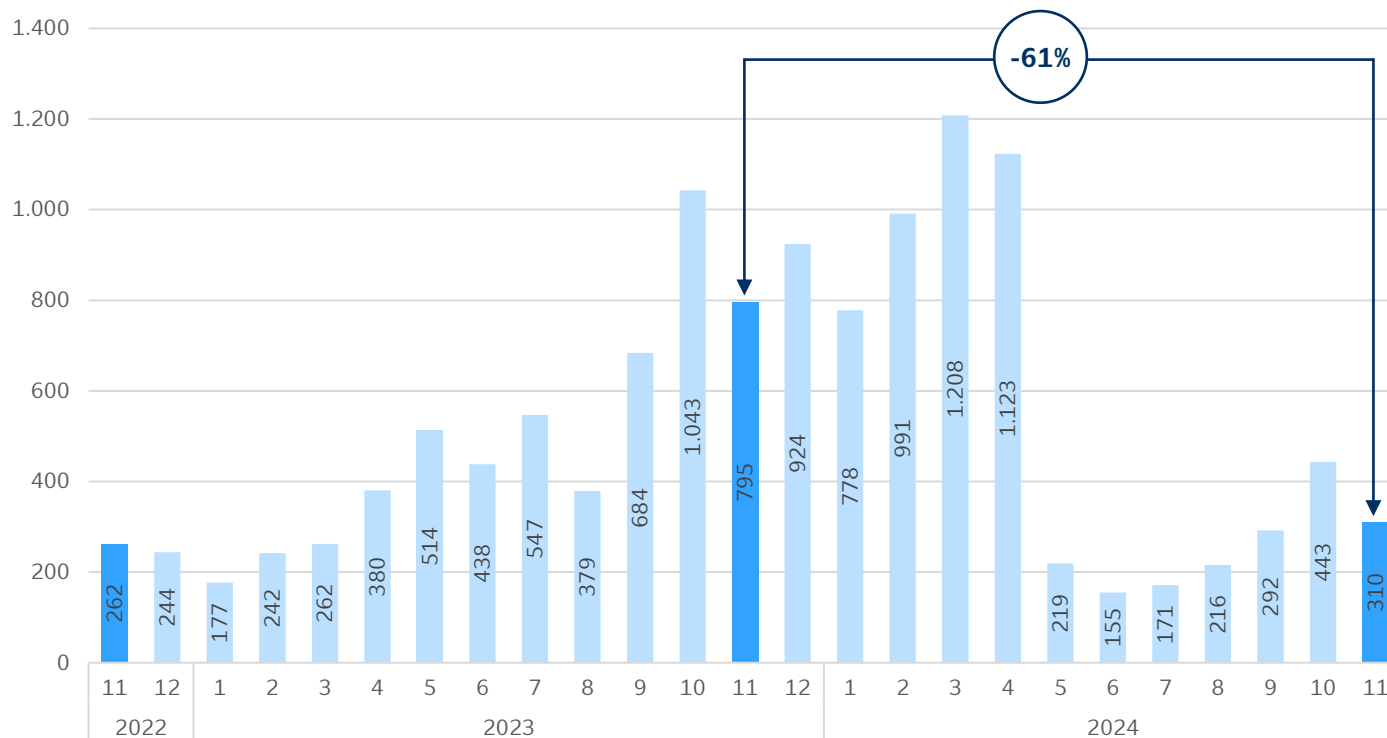

Jahr	Gesamtankünfte
2021	2.877
2022	3.952
2023	6.385
2024	5.906 (+310)

Jahr	Ankünfte – See
2021	keine Daten
2022	keine Daten
2023	keine Daten
2024	3.849 (+98)

Jahr	Ankünfte – Land
2021	keine Daten
2022	keine Daten
2023	keine Daten
2024	2.057 (+212)

2024 – Herkunft der Asyl- und Schutzsuchenden auf der östlichen Mittelmeerroute



Herkunftsland	Anzahl		Anteil
Syrien	19.118	+3.857	40,2%
Afghanistan	8.558	+733	18,0%
Ägypten	4.472	+841	9,4%
Türkei	2.374	+350	5,0%
Eritrea	1.551	+289	3,3%
Palästinensische Gebiete	1.548	+281	3,3%
Irak	1.401	+345	2,9%
Somalia	1.135	+311	2,4%
Sudan	1.038	+277	2,2%
Jemen	1.017	+170	2,1%
Ungeklärt	895	+660	1,9%
Iran	796	+159	1,7%
Staatenlos	788	+103	1,7%
Pakistan	551	+71	1,2%
Bangladesch	460	+11	1,0%
Sonstige	2.358	+310	5,0%

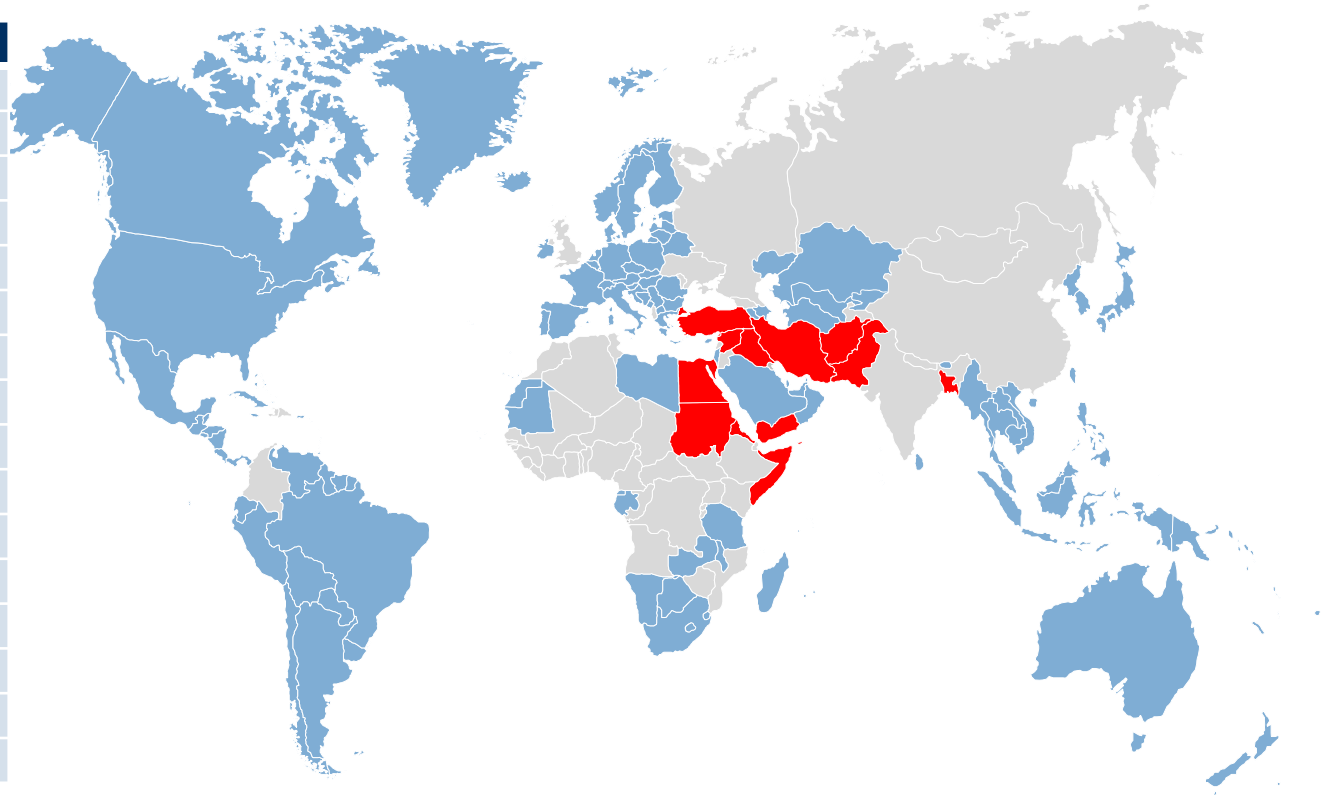

TOP 15 Herkunftsländer



Sonstige Herkunftsländer

STABSSTELLE FLÜCHTLINGE UND ÜBERGREIFENDE AUFGABEN

Quelle: FRONTEX / Darstellung: SFA / Stand: 30.09.2024



Zentrale Mittelmeerroute (Italien) – Gesamtankünfte

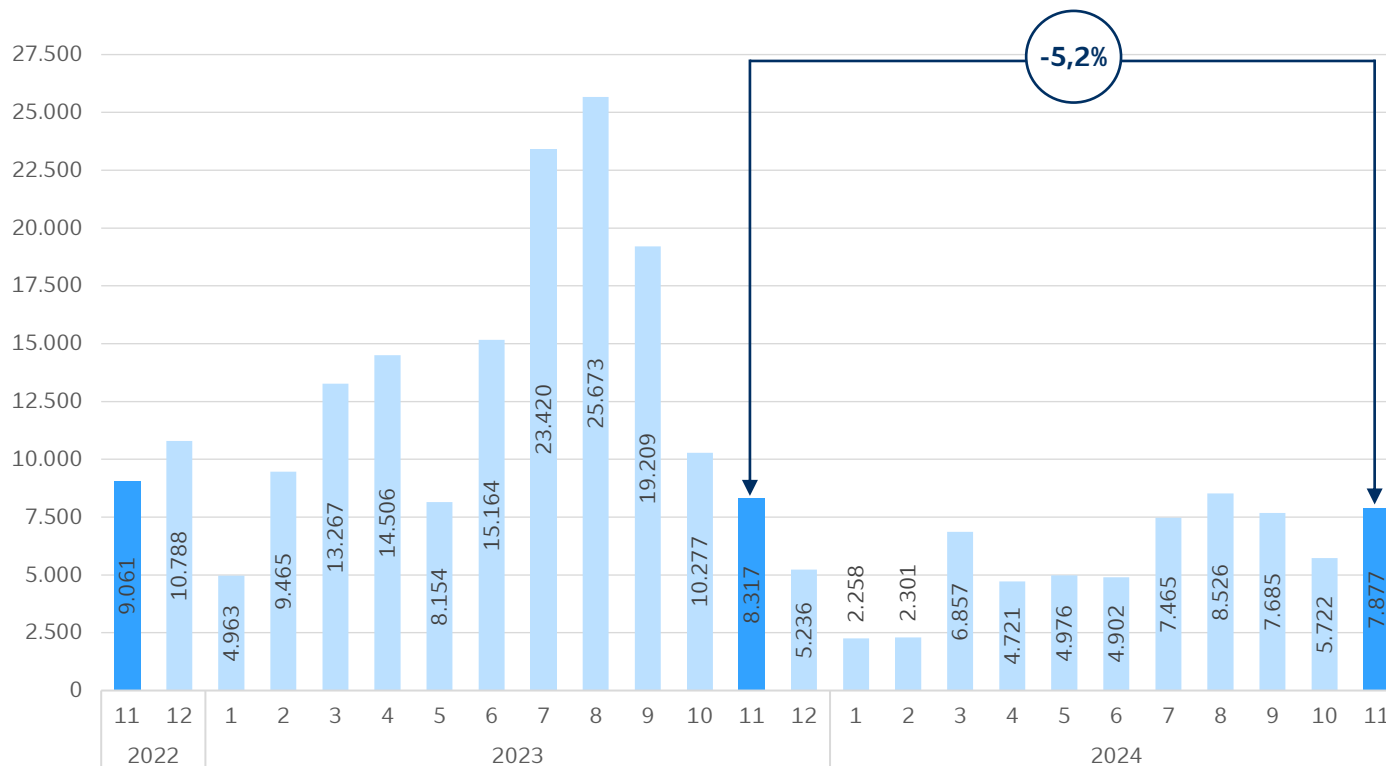

Jahr	Gesamtankünfte
2021	67.477
2022	105.131
2023	157.314
2024	63.290 (+7.877)

Jahr	Ankünfte – See
2021	67.477
2022	105.131
2023	157.314
2024	63.290 (+7.877)

Jahr	Ankünfte – Land
2021	0
2022	0
2023	0
2024	0

2024 – Herkunft der Asyl- und Schutzsuchenden auf der zentralen Mittelmeerroute



Herkunftsland	Anzahl		Anteil
Bangladesch	10.394	+1.701	21,0%
Syrien	9.427	+2.076	19,0%
Tunesien	6.611	+553	13,3%
Ägypten	3.214	+518	6,5%
Guinea	2.726	+251	5,5%
Pakistan	1.992	+411	4,0%
Eritrea	1.642	+166	3,3%
Sudan	1.476	+219	3,0%
Mali	1.274	+114	2,6%
Gambia	1.191	+139	2,4%
Iran	1.020	+263	2,1%
Algerien	877	+256	1,8%
Äthiopien	871	+47	1,8%
Elfenbeinküste	844	+42	1,7%
Kamerun	738	+66	1,5%
Sonstige	5.999	+935	12,1%

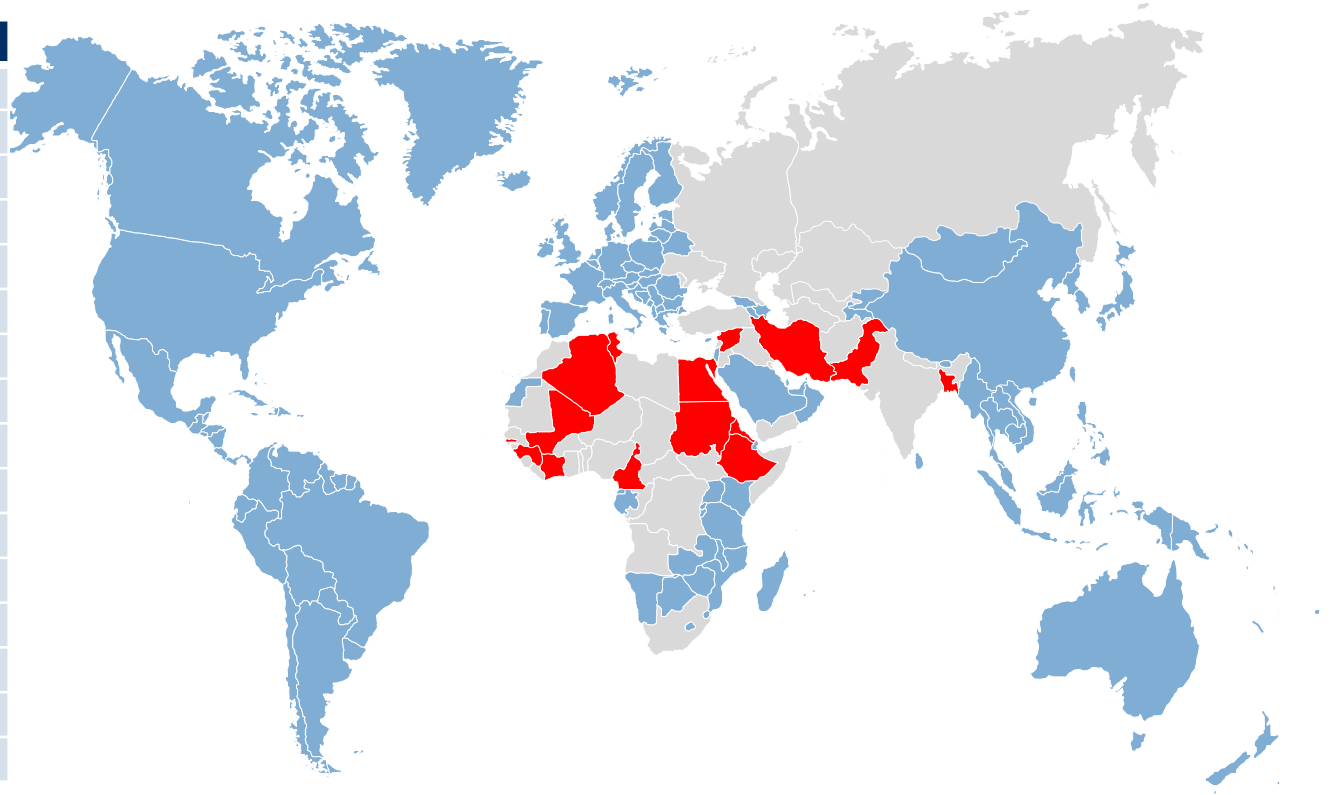

TOP 15 Herkunftsländer



Sonstige Herkunftsländer

STABSSTELLE FLÜCHTLINGE UND ÜBERGREIFENDE AUFGABEN

Quelle: FRONTEX / Darstellung: SFA / Stand: 30.09.2024



Westliche Mittelmeerroute (Spanien) – Gesamtankünfte

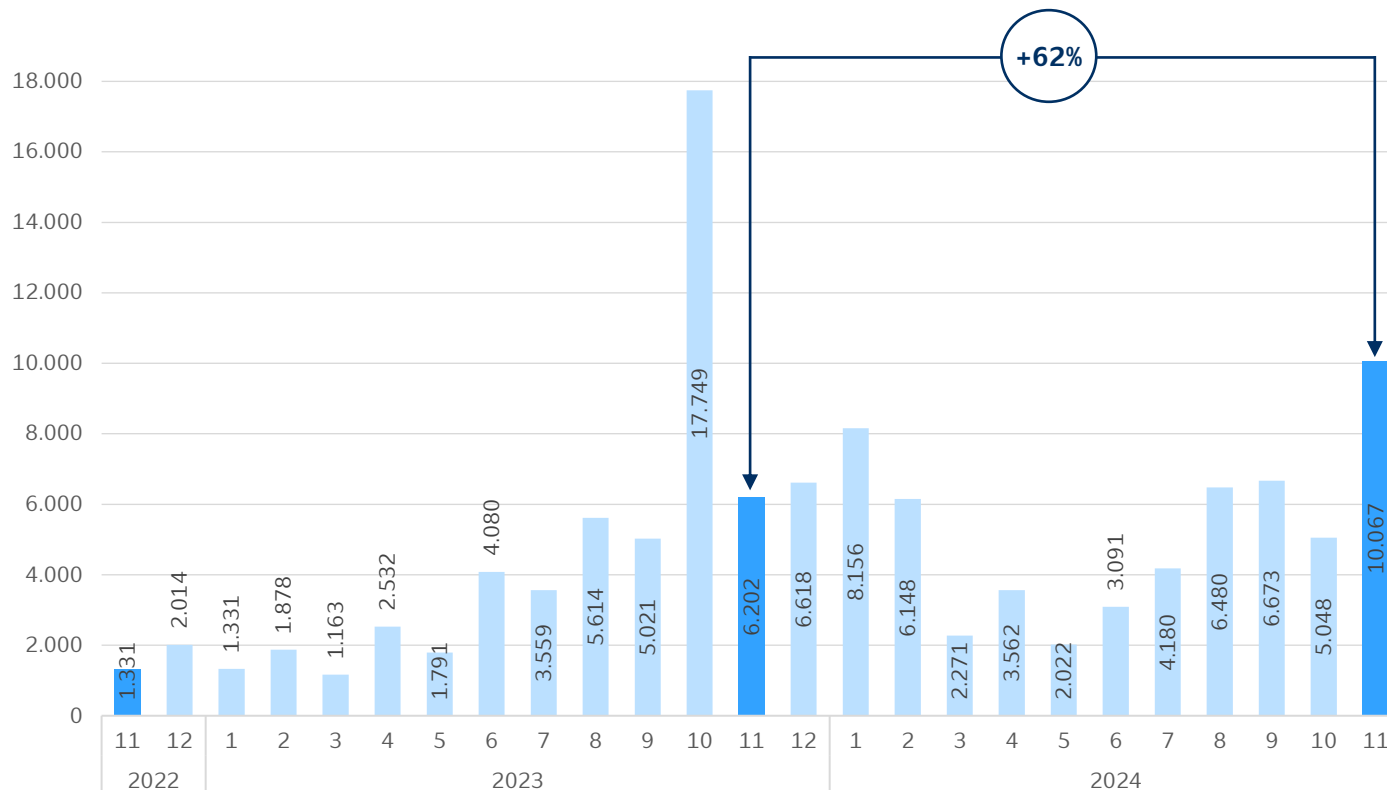

Jahr	Gesamtankünfte
2021	43.197
2022	31.763
2023	57.538
2024	57.698 (+10.067)

Jahr	Ankünfte – See
2021	43.197
2022	31.763
2023	57.538
2024	57.271 (+10.033)

Jahr	Ankünfte – Land
2021	1.218
2022	1.868
2023	467
2024	427 (+34)

2024 – Herkunft der Asyl- und Schutzsuchenden auf der westlichen Mittelmeerroute



Herkunftsland	Anzahl		Anteil
Mali	11.512	+1.592	27,4%
Marokko	6.398	+994	15,2%
Algerien	6.397	+1.142	15,2%
Senegal	5.906	+982	14,0%
Ungeklärt	3.941	+0	9,4%
Guinea	2.492	+858	5,9%
Mauretanien	2.197	+284	5,2%
Gambia	1.194	+409	2,8%
Elfenbeinküste	569	+270	1,4%
Komoren	216	+57	0,5%
Syrien	145	+19	0,3%
Sudan	118	+20	0,3%
Pakistan	112	+18	0,3%
Ghana	106	+37	0,3%
Kamerun	91	+27	0,2%
Sonstige	748	+217	1,8%

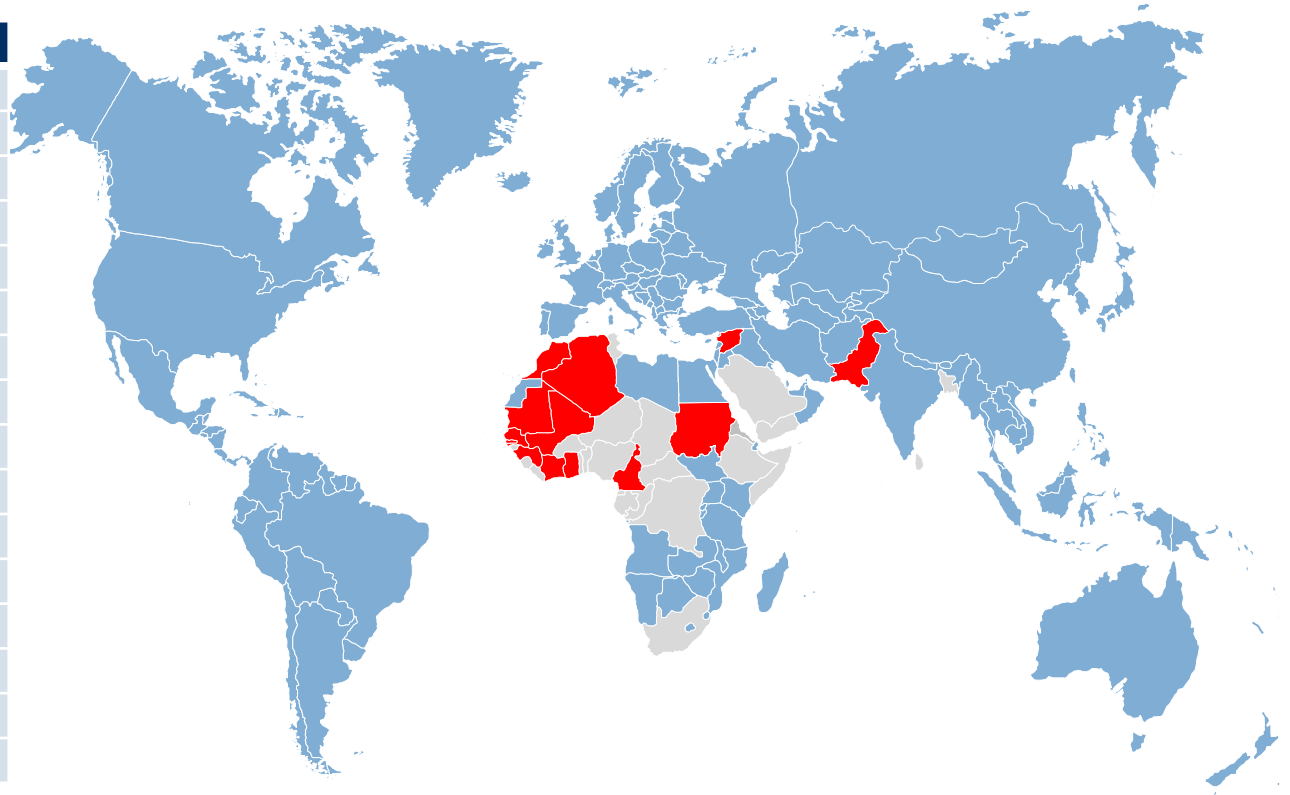

TOP 15 Herkunftsländer



Sonstige Herkunftsländer

STABSSTELLE FLÜCHTLINGE UND ÜBERGREIFENDE AUFGABEN

Quelle: FRONTEX / Darstellung: SFA / Stand: 30.09.2024



Westbalkanroute – Gesamtankünfte

(Albanien, Bosnien und Herzegowina, Kosovo*, Montenegro, Nordmazedonien, Serbien)

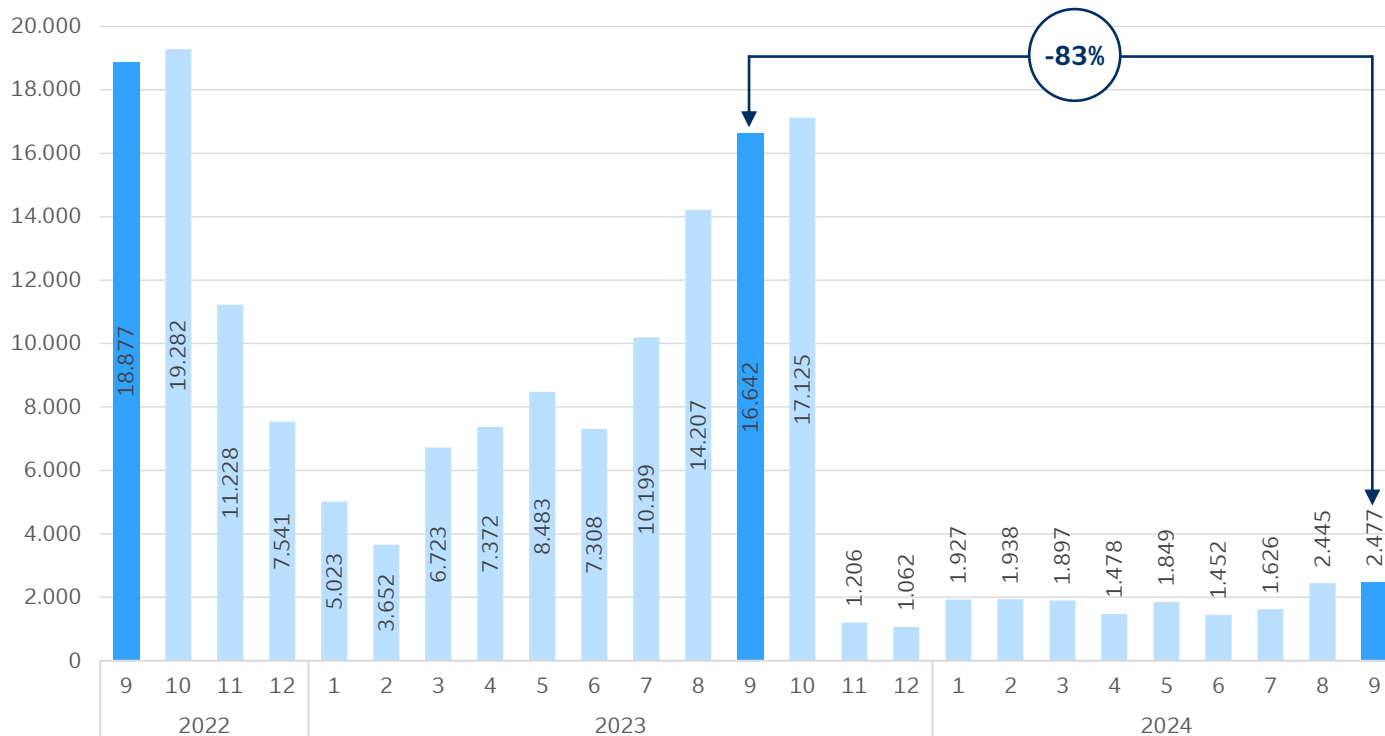

-83%

Jahr	Gesamtankünfte
2021	61.618
2022	144.118
2023	99.002
2024	17.089 (+2.477)

Jahr	Ankünfte – See
2021	1
2022	0
2023	0
2024	0

Jahr	Ankünfte – Land
2021	61.618
2022	144.118
2023	99.002
2024	17.089 (+2.477)

*Die Nennung erfolgt unbeschadet der Stellungnahmen zum Status und steht im Einklang mit der Resolution 1244 des UN-Sicherheitsrates und dem Gutachten des IGH zur Unabhängigkeitserklärung des Kosovo.

FRONTEX weist darauf hin, dass Personen mehrfach gezählt werden können.

Quelle: FRONTEX / Darstellung: SFA / Stand: 30.09.2024

2024 – Herkunft der Asyl- und Schutzsuchenden auf der Westbalkanroute



Herkunftsland	Anzahl		Anteil
Syrien	5.762	+652	33,7%
Türkei	4.979	+915	29,2%
Afghanistan	1.548	+207	9,1%
Irak	575	+63	3,4%
Pakistan	534	+90	3,1%
Ägypten	473	+91	2,8%
Volksrepublik China	442	+73	2,6%
Marokko	347	+58	2,0%
Bangladesch	337	+48	2,0%
Indien	330	+92	1,9%
Nepal	210	+28	1,2%
Somalia	162	+9	0,9%
Albanien	157	+11	0,9%
Mongolei	147	+4	0,9%
Iran	146	+27	0,9%
Sonstige	1.076	+136	6,3%

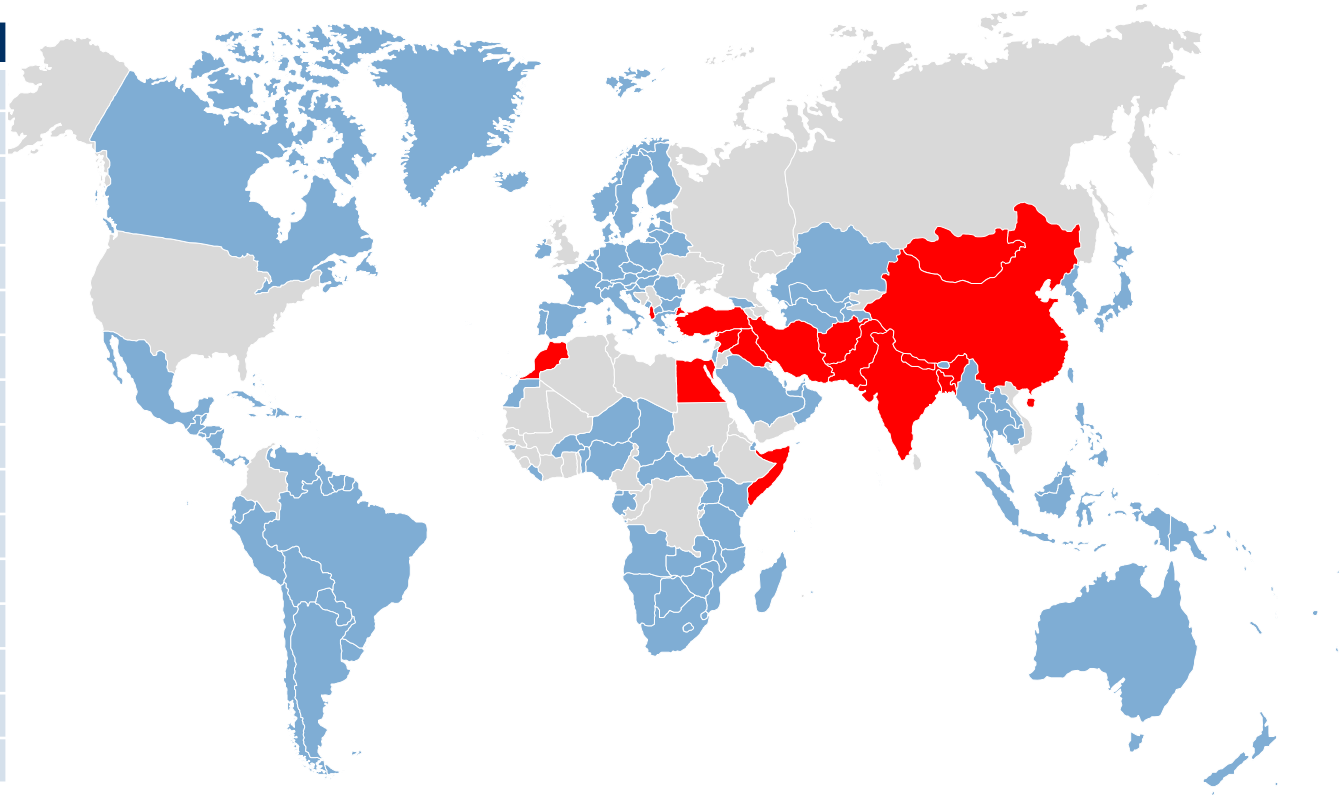

TOP 15 Herkunftsländer



Sonstige Herkunftsländer

STABSSTELLE FLÜCHTLINGE UND ÜBERGREIFENDE AUFGABEN

Quelle: FRONTEX / Darstellung: SFA / Stand: 30.09.2024



Registrierungen Schutzsuchender aus der Ukraine in Europa

Land	Anzahl	Anteil	Stand
Russland	1.227.555	19,7%	31.12.2023
Deutschland	1.222.695	19,6%	02.11.2024
Polen	981.335	15,8%	10.10.2024
Tschechien	380.375	6,1%	06.10.2024
Großbritannien	251.835	4,0%	12.11.2024
Spanien	216.955	3,5%	31.10.2024
Italien	173.540	2,8%	30.09.2024
Rumänien	172.570	2,8%	31.10.2024
Slowakei	128.615	2,1%	30.11.2024
Republik Moldau	123.730	2,0%	29.09.2024
Niederlande	120.100	1,9%	30.09.2024
Irland	110.960	1,8%	29.09.2024
Belgien	85.465	1,4%	30.09.2024
Österreich	84.620	1,4%	31.10.2024
Norwegen	77.005	1,2%	31.10.2024
Sonstige	867.955	13,9%	

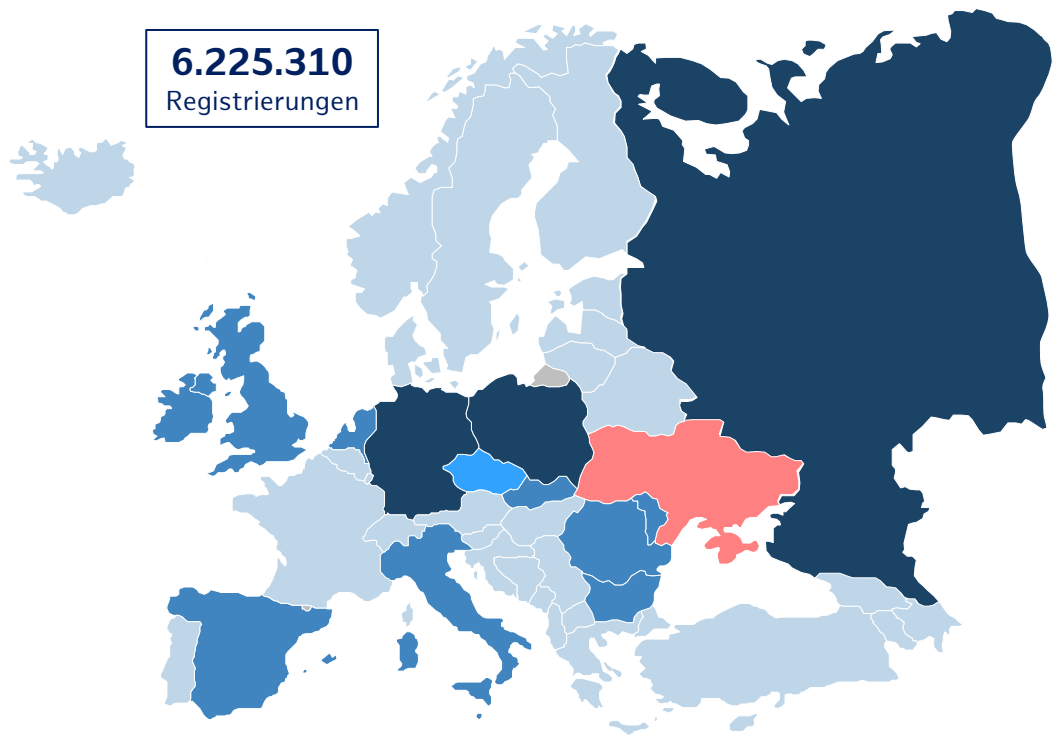

6.225.310
Registrierungen

bis 100.000
 bis 250.000
 bis 500.000
 ab 500.000

Die Aktualisierung der Registrierungszahlen einzelner Länder erfolgt unregelmäßig. Dies hat zur Folge, dass die Summe der übrigen europäischen Staaten (Sonstige) keinen Stand der letzten Aktualisierung ausweist.

Quelle: UNHCR / Darstellung: SFA / Stand: 30.11.2024

2024 – Entwicklung der Asylersantragszahlen in der Europäischen Union + EWR



Land	Anzahl	Anteil	Stand
Deutschland	206.765	26,8%	30.11.2024
Spanien	137.915	17,9%	31.10.2024
Italien	116.070	15,1%	30.09.2024
Frankreich	96.900	12,6%	30.09.2024
Griechenland	46.065	6,0%	30.09.2024
Niederlande	29.790	3,9%	30.11.2024
Belgien	27.195	3,5%	31.10.2024
Schweiz	18.975	2,5%	31.10.2024
Österreich	18.780	2,4%	31.10.2024
Irland	15.525	2,0%	30.09.2024
Polen	11.165	1,4%	31.10.2024
Bulgarien	9.685	1,3%	30.09.2024
Schweden	6.070	0,8%	30.11.2024
Zypern	5.645	0,7%	30.09.2024
Slowenien	4.570	0,6%	31.10.2024
Sonstige	19.525	2,5%	

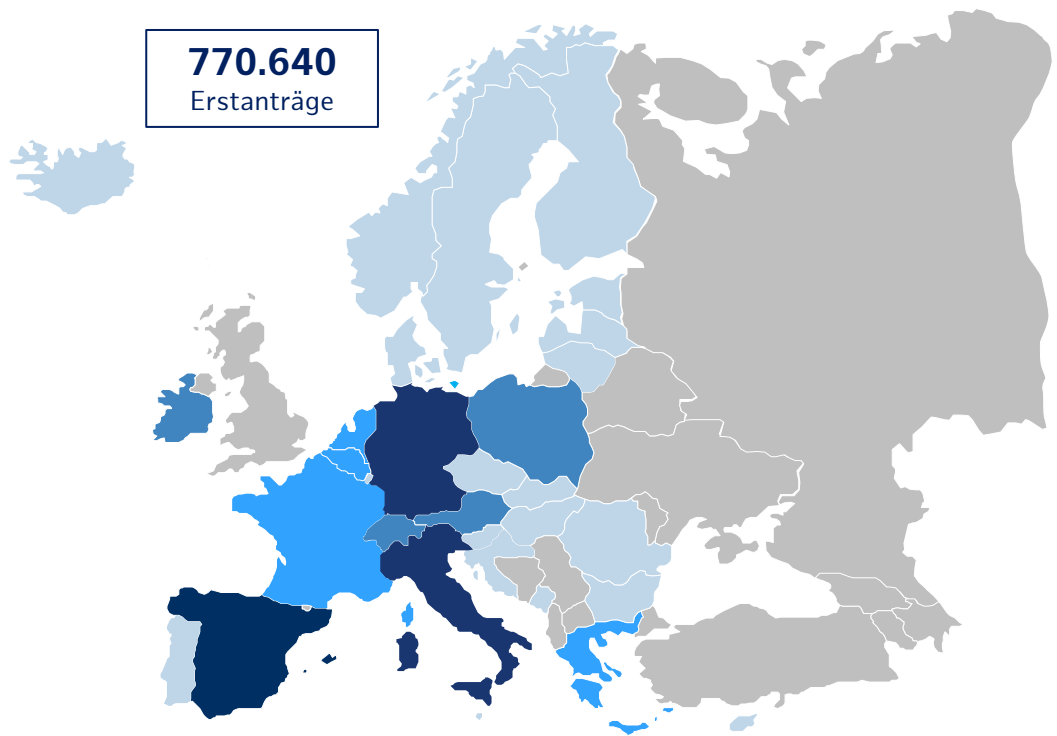

770.640
Erstanträge

Die Aktualisierung der Asylantragszahlen einzelner Länder erfolgt unregelmäßig. Dies hat zur Folge, dass die Summe der übrigen europäischen Staaten (Sonstige) keinen Stand der letzten Aktualisierung ausweist.



Quelle: Eurostat / Darstellung: SFA / Stand: 30.11.2024



Entwicklung der Asylerstantragszahlen in der Europäischen Union + EWR

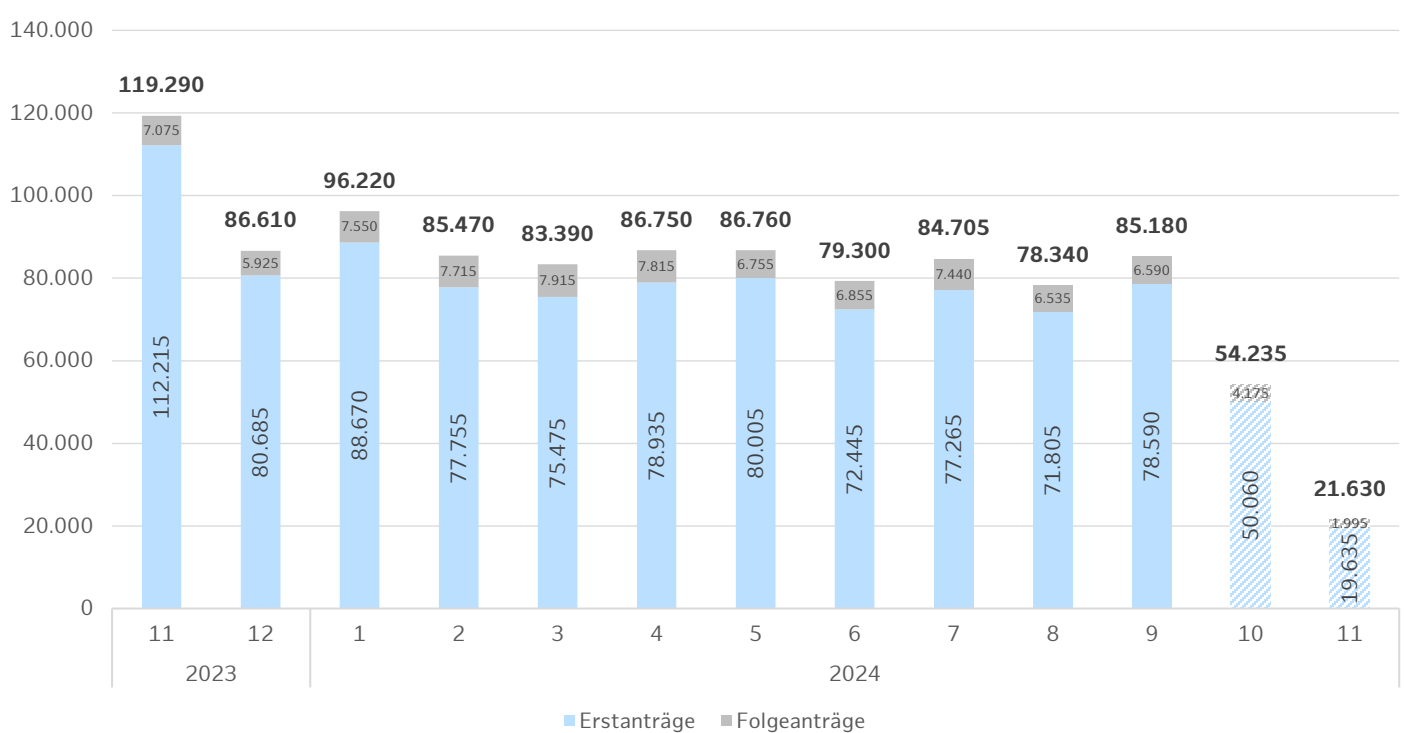

Für Monatswerte, die schraffiert dargestellt werden, haben noch nicht alle Mitgliedstaaten der EU und des EWR ihre Antragszahlen gemeldet.

Jahr	GESAMT
2021	644.690
2022	990.810
2023	1.174.745
2024	841.980

Jahr	Erstanträge
2021	553.340
2022	914.630
2023	1.099.650
2024	770.640

Jahr	Folgeanträge
2021	91.350
2022	76.180
2023	75.095
2024	71.340

Lage in Deutschland





Entwicklung der Asylantragszahlen in Deutschland

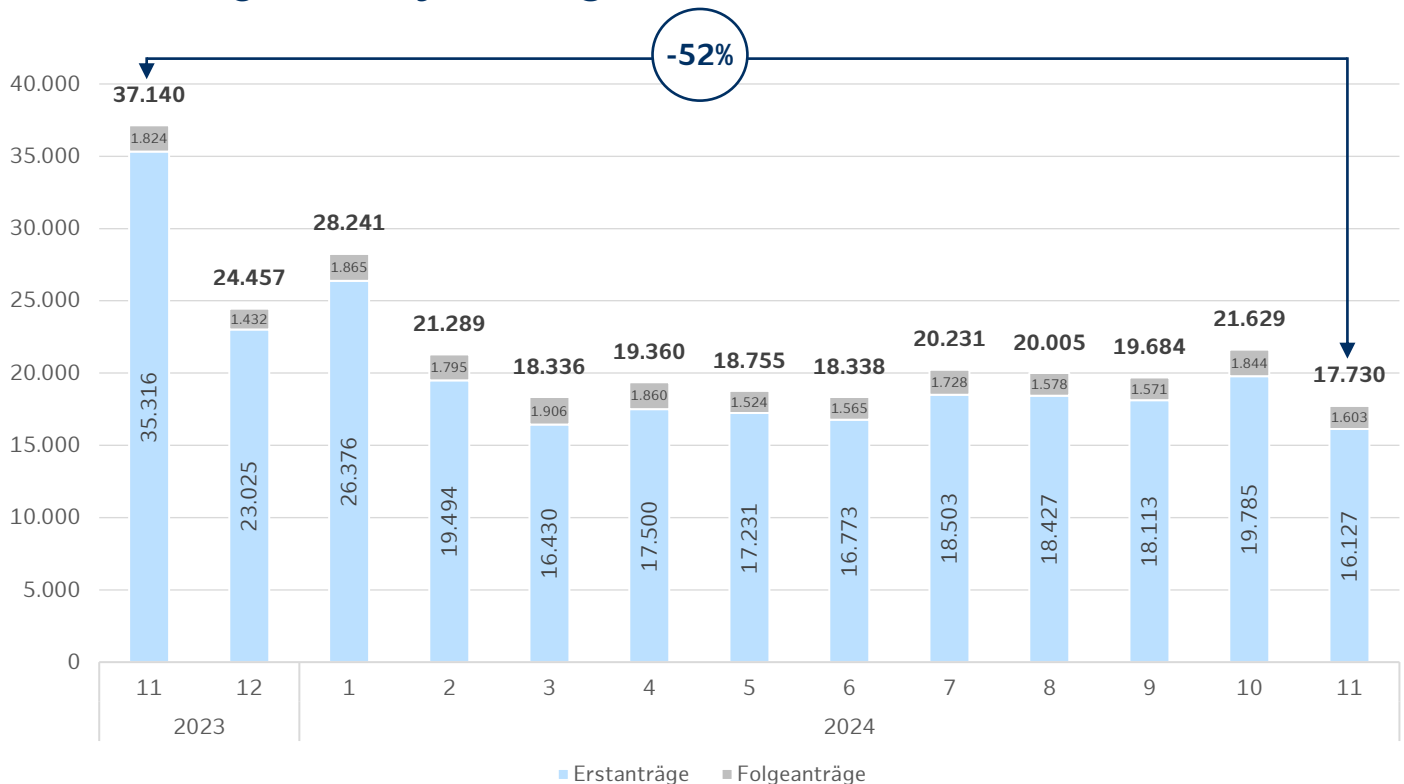

Jahr	GESAMT
2021	190.816
2022	244.132
2023	351.915
2024	236.399

Jahr	Erstanträge
2021	148.233
2022	217.774
2023	329.120
2024	216.861

Jahr	Folgeanträge
2021	42.583
2022	26.358
2023	22.795
2024	19.538

Monatswerte können wegen eventuell nachträglicher Änderungen nicht zu einem Jahreswert addiert werden. Das BAMF korrigiert die Werte in der Monatsbetrachtung nicht nachträglich. Daher lassen die Monatswerte nicht mit den korrigierten Jahreswerten in den Tabellen vergleichen.

Quelle: BAMF / Darstellung: SFA / Stand: 30.11.2024



2024 – Herkunft der asyl- und schutzsuchenden Erstantragssteller

Herkunftsland	Anzahl		Anteil
Syrien	72.420	+5.700	33,4%
Afghanistan	32.519	+1.955	15,0%
Türkei	27.888	+1.840	12,9%
Irak	7.440	+405	3,4%
Somalia	6.592	+447	3,0%
Iran	4.956	+335	2,3%
Ungeklärt	4.469	+241	2,1%
Russland	4.301	+353	2,0%
Kolumbien	3.510	+520	1,6%
Eritrea	2.954	k.A.	1,4%
Sonstige	49.812	+3.994	23,0%

Der Wert in Klammern, stellt die Veränderung zum Vormonat dar.

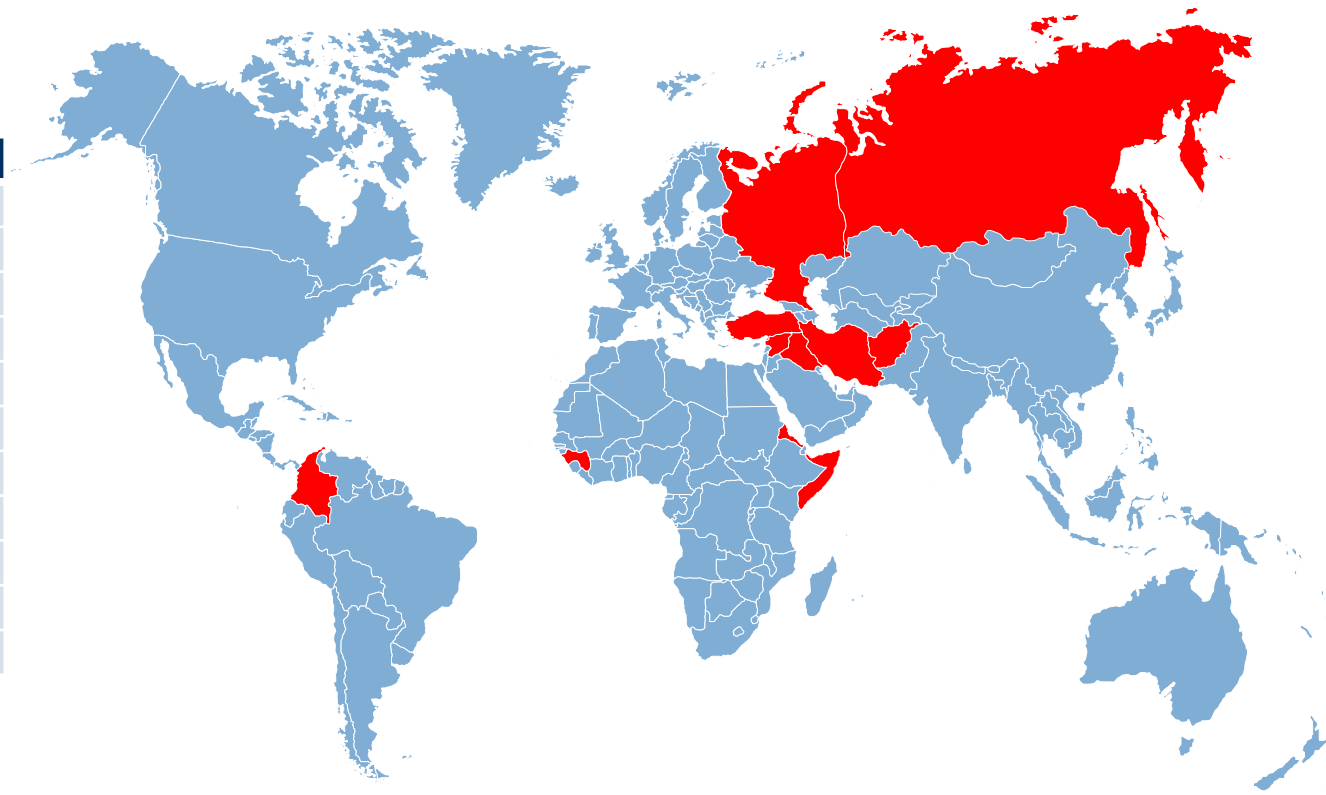

Lage in Hamburg



Zugangsentwicklung

3.1



Entwicklung der **Gesamtvorsprachen** am Ankunftszentrum im Monatsverlauf

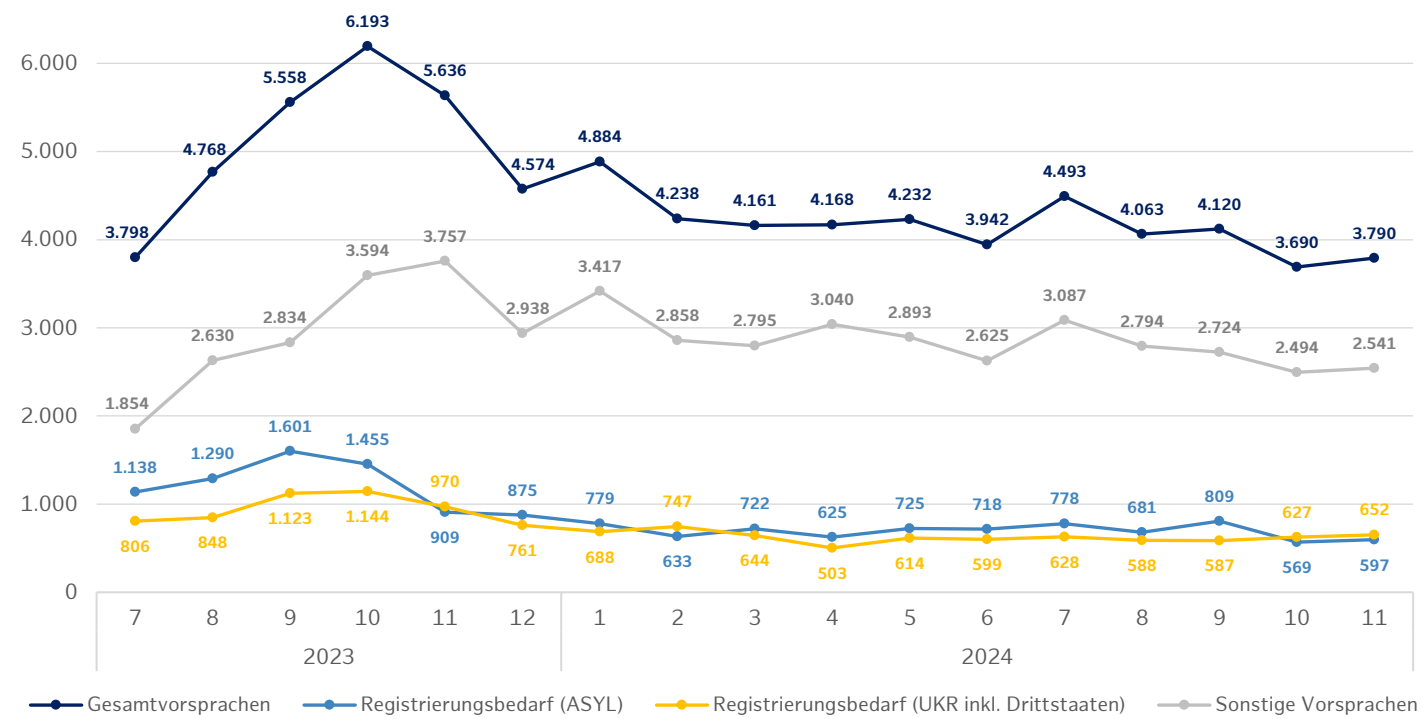

Jahr	Gesamtvorsprachen
2021	keine Daten
2022	keine Daten
2023	51.382
2024	45.781 (+3.790)

Sonstige Vorsprachen beinhalten überwiegend Personen, welche aufgrund des Leistungsbezugs vorsprechen sowie Personen mit Meldeauflagen, die Dokumente nachreichen müssen, oder sonstige Anliegen haben.

Quelle: Amt M / Darstellung: SFA / Stand: 30.11.2024



Gesamtzugänge in Hamburg – Asyl- und Schutzsuchende + Ukraine

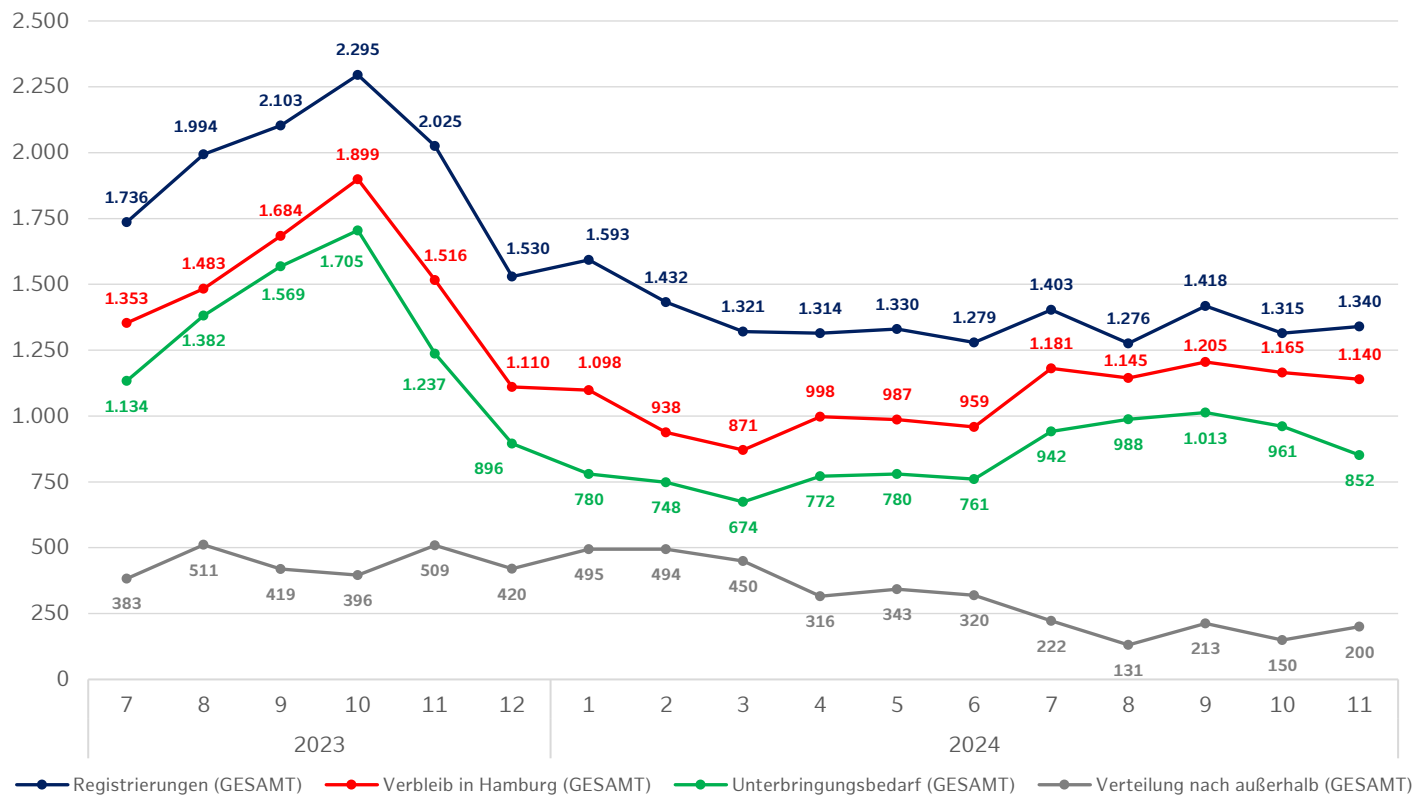

Jahr	Registrierungen
2022	53.965
2023	22.908
2024	15.021 (+1.340)

Jahr	Verbleib in Hamburg
2022	45.402
2023	17.171
2024	11.687 (+1.140)

Jahr	Verteilung
2022	8.563
2023	5.737
2024	3.334 (+200)

Jahr	Unterbringungsbedarf
2022	23.678
2023	13.652
2024	9.271 (+852)

Quelle: Amt für Migration / Darstellung: SFA / Stand: 30.11.2024



Zugänge in Hamburg – Asyl- und/oder Schutzsuchende

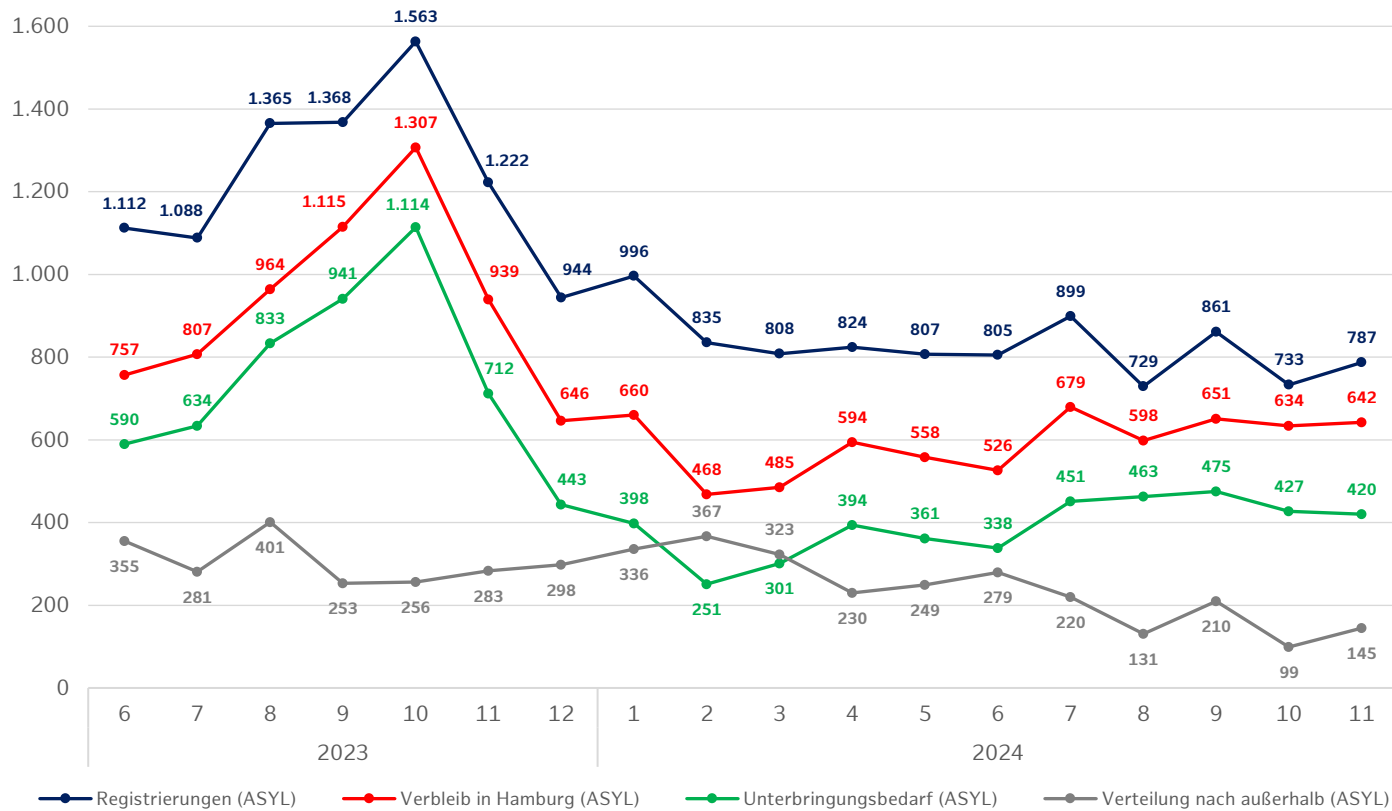

Jahr	Registrierungen
2022	11.754
2023	13.521
2024	9.084 (+787)

Jahr	Verbleib in Hamburg
2022	7.869
2023	9.812
2024	6.495 (+642)

Jahr	Verteilung
2022	3.885
2023	3.709
2024	2.589 (+145)

Jahr	Unterbringungsbedarf
2022	5.801
2023	7.650
2024	4.279 (+420)

Quelle: Amt für Migration / Darstellung: SFA / Stand: 30.11.2024

2024 – Herkunft der in Hamburg verbliebenen Asyl- und/oder Schutzsuchenden



Herkunftsland	Anzahl		Anteil
Afghanistan	1.667	+168	25,7%
Syrien	1.022	+97	15,7%
Türkei	476	+25	7,3%
Iran	387	+44	6,0%
Ghana	382	+30	5,9%
Somalia	220	+22	3,4%
Albanien	198	+28	3,0%
Russland	175	+25	2,7%
Eritrea	150	+9	2,3%
Nordmazedonien	145	+14	2,2%
Irak	138	+24	2,1%
Serbien	120	+8	1,8%
Ungeklärt	117	+10	1,8%
Vietnam	97	+12	1,5%
Algerien	76	+9	1,2%
Sonstige	1.125	+117	17,3%

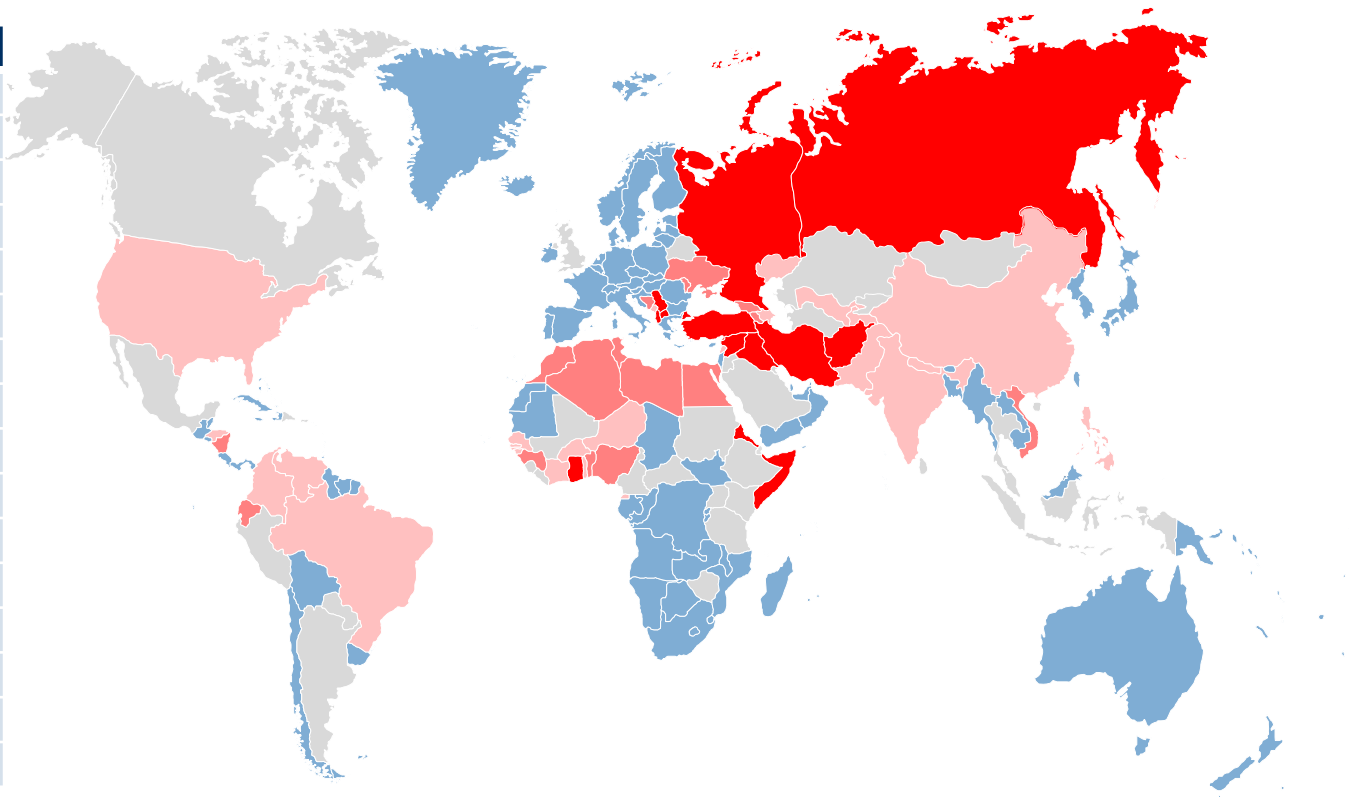

bis 5
 bis 25
 bis 100
 ab 100

Quelle: Amt für Migration / Darstellung: SFA / Stand: 30.11.2024



Zugänge in Hamburg – Schutzsuchende aus der Ukraine

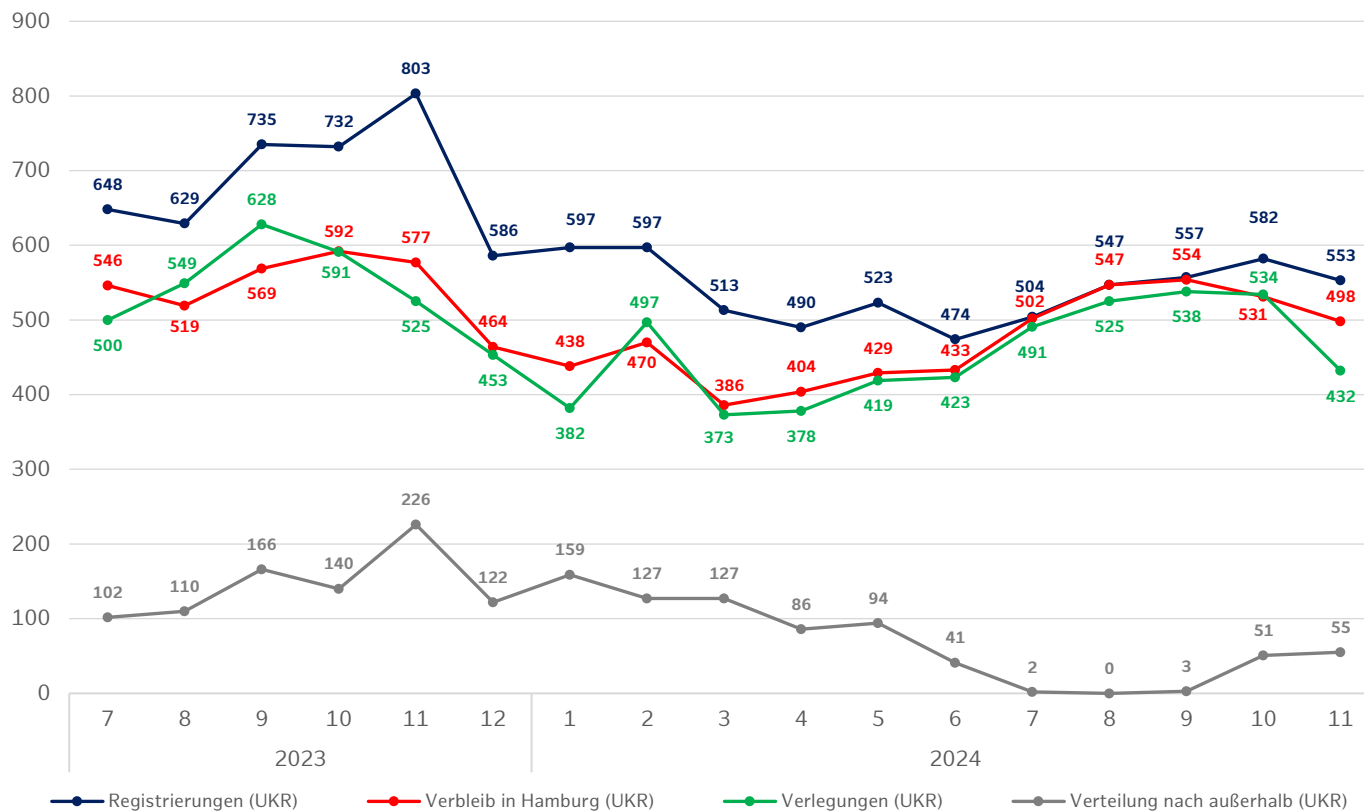

Jahr	Registrierungen
2022	42.211
2023	9.387
2024	5.937 (+553)

Jahr	Verbleib in Hamburg
2022	37.533
2023	7.359
2024	5.192 (+498)

Jahr	Verteilung
2022	4.678
2023	2.028
2024	745 (+55)

Jahr	Unterbringungsbedarf
2022	17.877
2023	6.002
2024	4.992 (+432)

Quelle: Amt für Migration / Darstellung: SFA / Stand: 30.11.2024



2024 – Herkunft der in Hamburg verbliebenen Schutzsuchenden aus der Ukraine

Herkunftsland	Anzahl		Anteil
Ukraine	5.134	+492	98,9%
Vietnam	21	+<4	0,4%
Russland	7	+<4	0,1%
Aserbaidtschan	7	+<4	0,1%
Georgien	5	+0	0,1%
Armenien	4	+0	0,1%
Belarus	4	+0	0,1%
Moldau	<4	+0	0,0%
Nigeria	<4	+0	0,0%
Tadschikistan	<4	+0	0,0%
Ägypten	<4	+0	0,0%
Türkei	<4	+0	0,0%
Afghanistan	<4	+<4	0,0%
Marokko	<4	+<4	0,0%
Sonstige	0	+0	0,0%

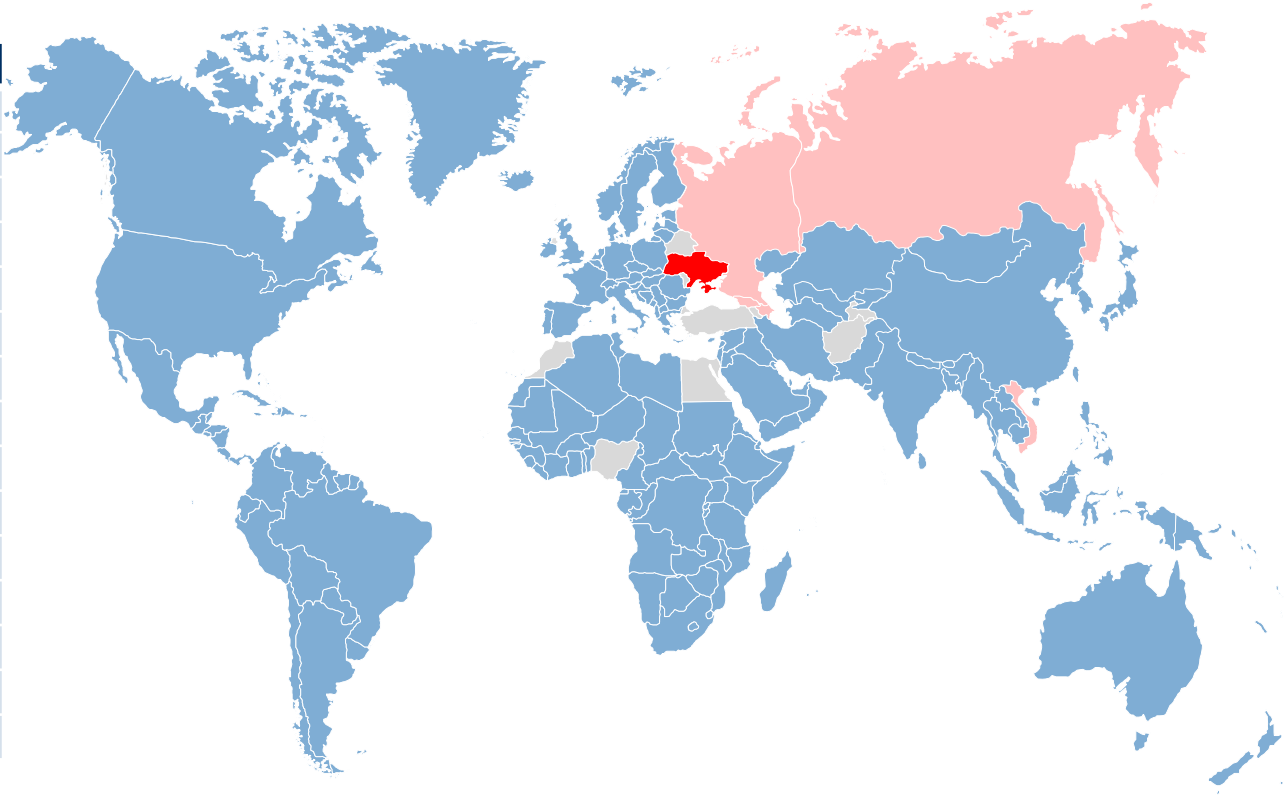

bis 5
 bis 25
 bis 100
 ab 100



Gesamtzugänge in Hamburg seit 2015

Asyl- und/oder Schutzsuchende sowie Schutzsuchende aus der Ukraine

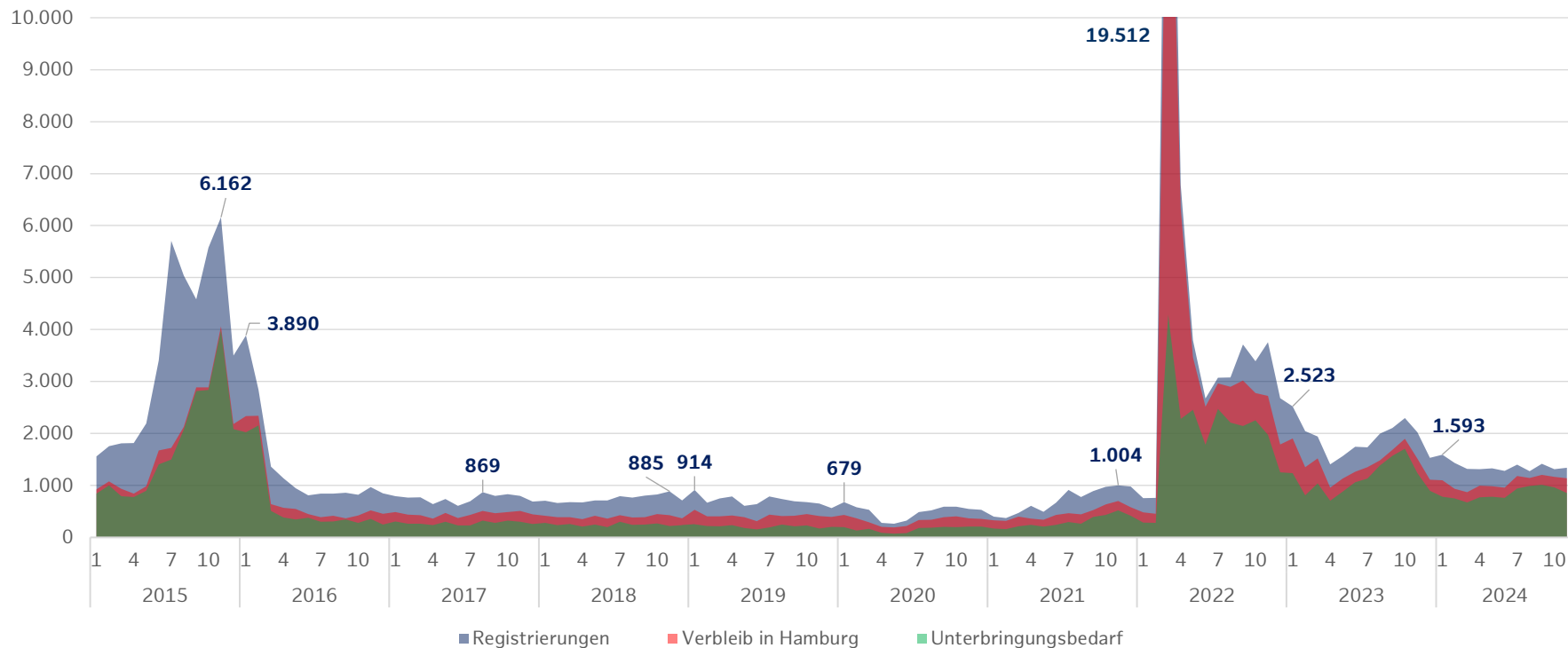

Die Datenpunkte stellen den Höchstwert der Gesamtregistrierungen des jeweiligen Jahres dar.

Quelle: Fördern & Wohnen, Amt für Migration / Darstellung: SFA / Stand: 30.11.2024



Registrierungen im 5-Jahres-Vergleich

Asyl- und Schutzsuchende, Schutzsuchende aus der Ukraine

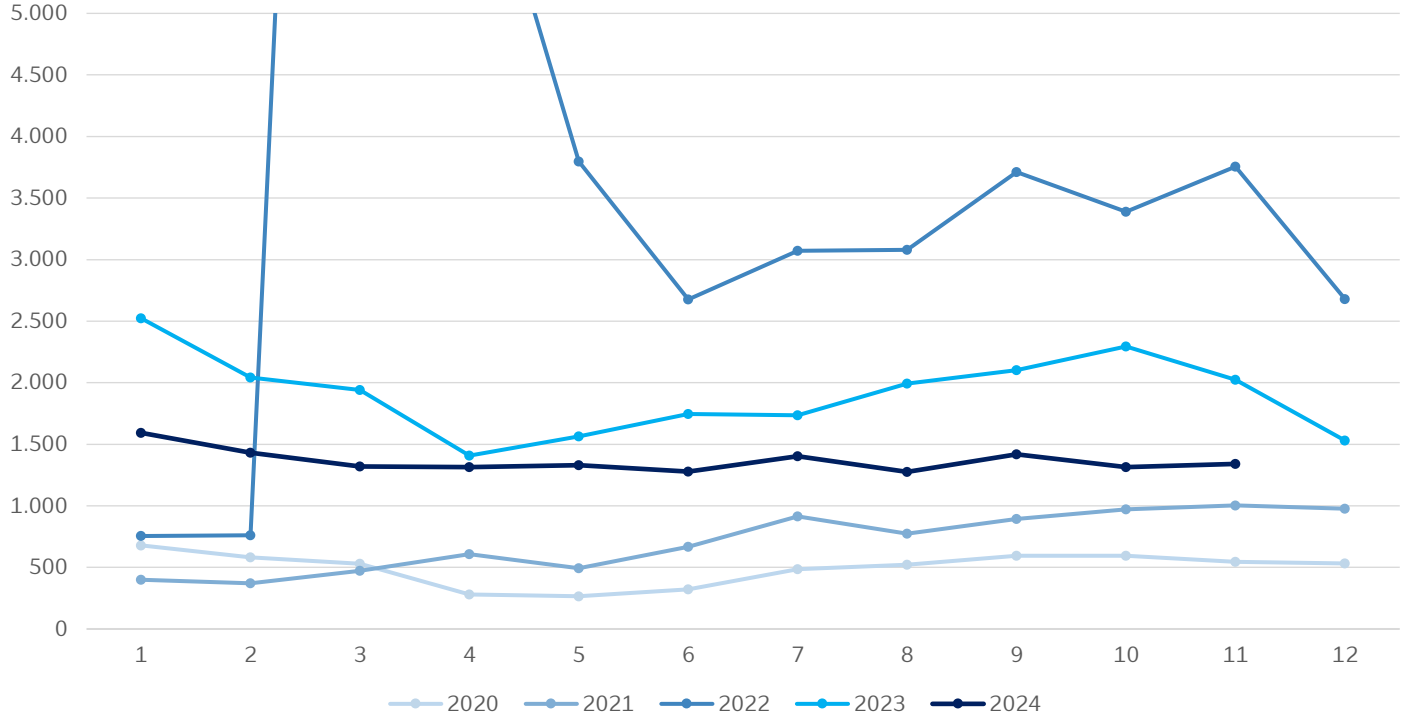

Quelle: Amt für Migration / Darstellung: SFA / Stand: 30.11.2024



Verbleib in Hamburg und Unterbringungsbedarf im 5-Jahres-Vergleich

Asyl- und Schutzsuchende, Schutzsuchende aus der Ukraine

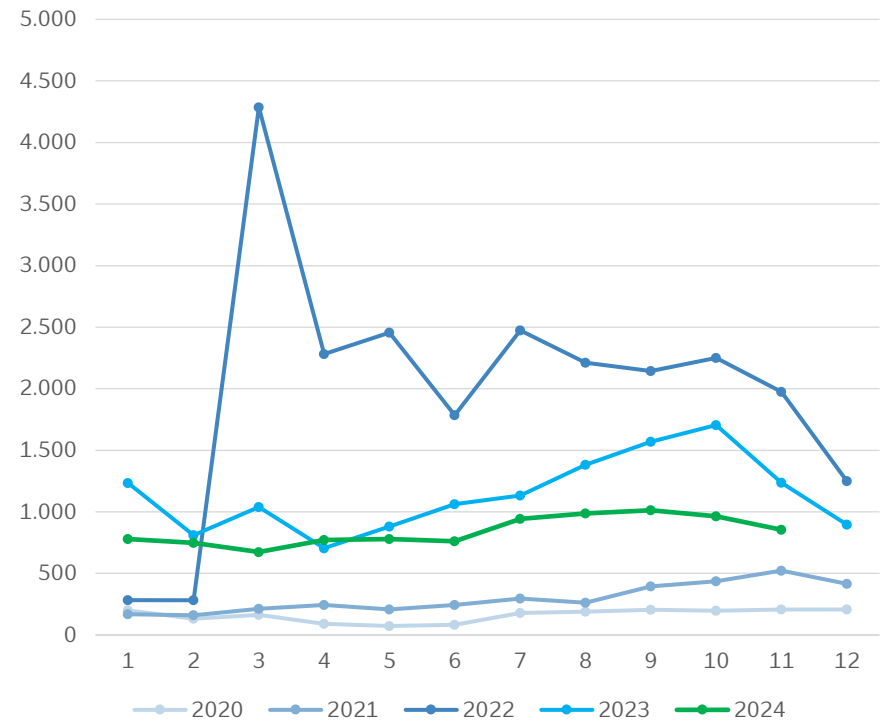
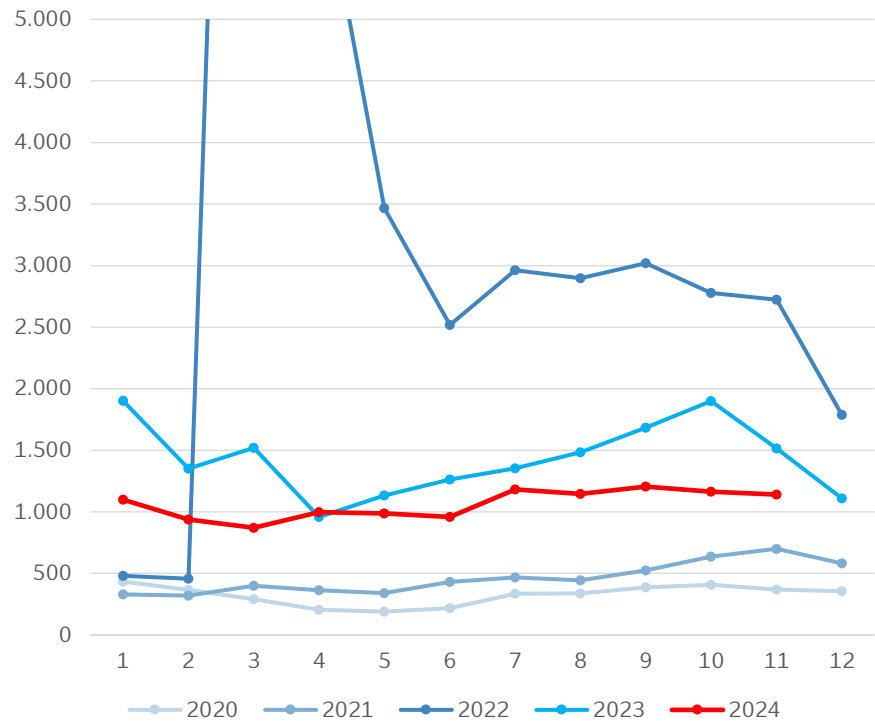



Registrierungen im 5-Jahres-Vergleich

Asyl- und Schutzsuchende

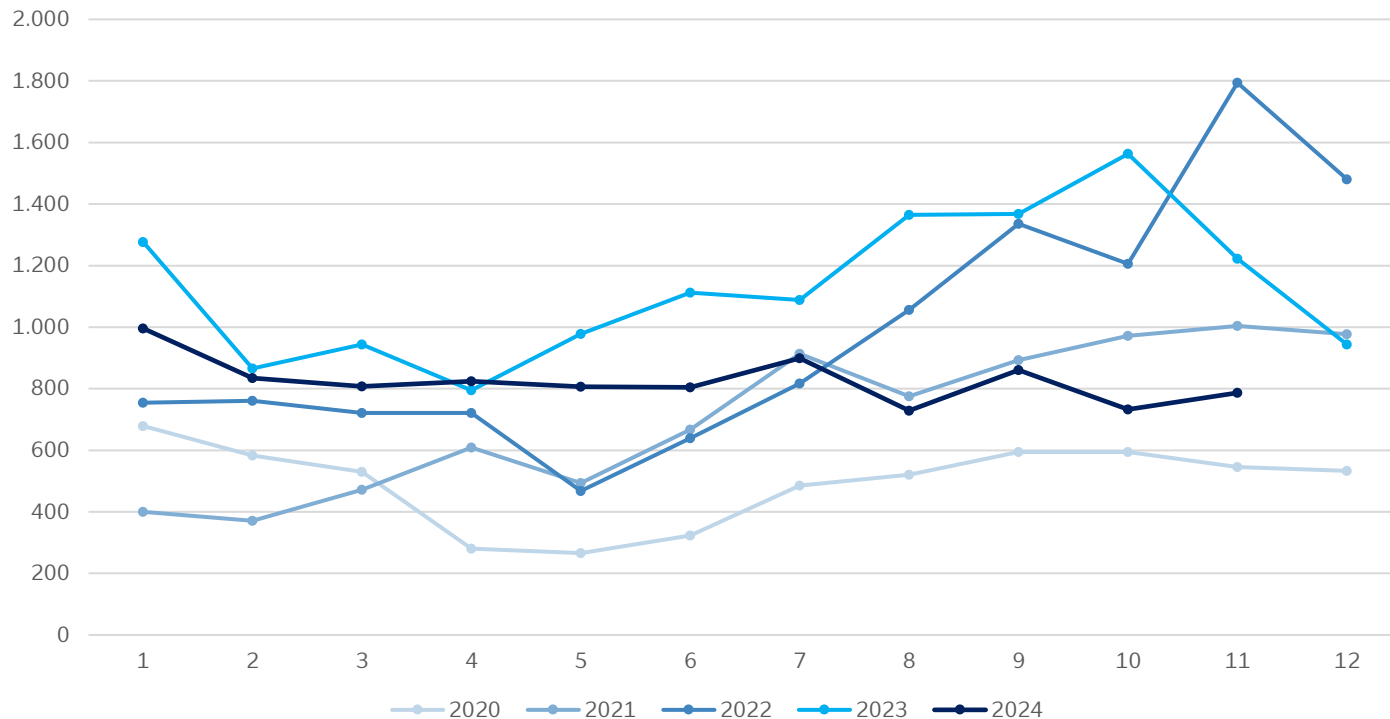



Verbleib in Hamburg und Unterbringungsbedarf im 5-Jahres-Vergleich

Asyl- und Schutzsuchende

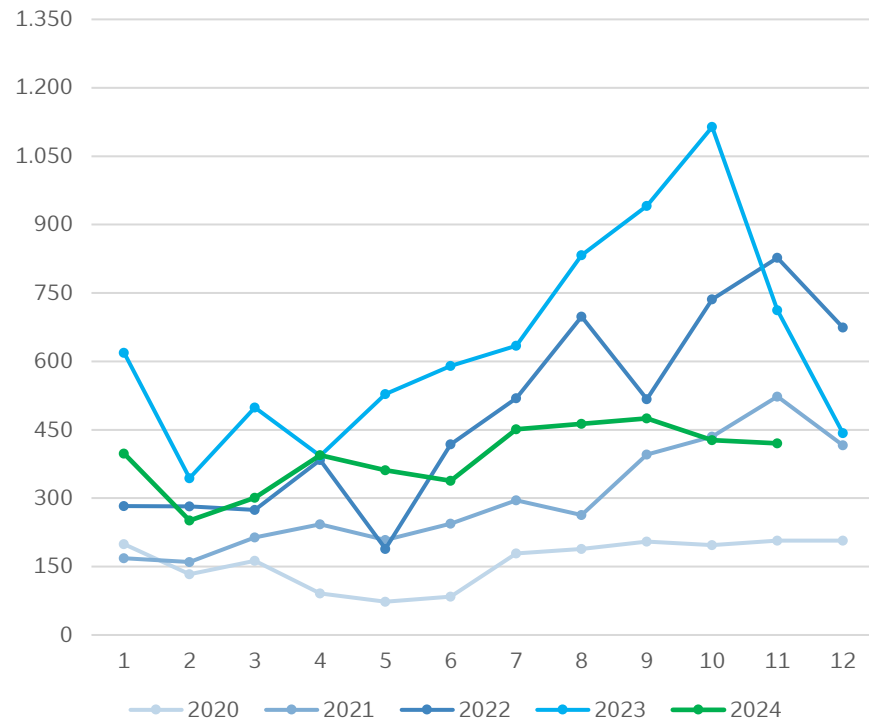
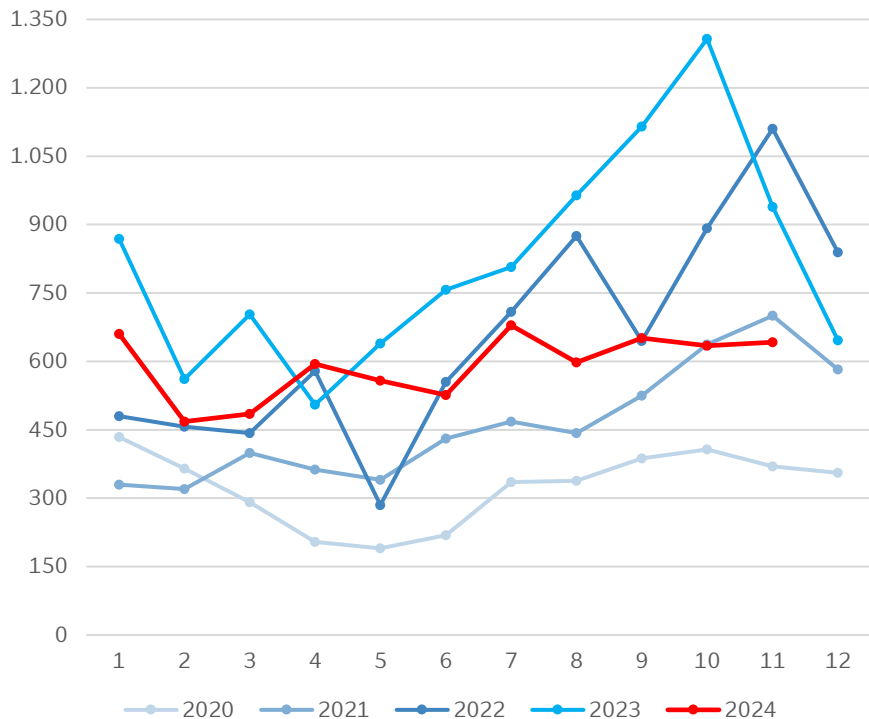



Registrierungen im 5-Jahres-Vergleich

Schutzsuchende aus der Ukraine

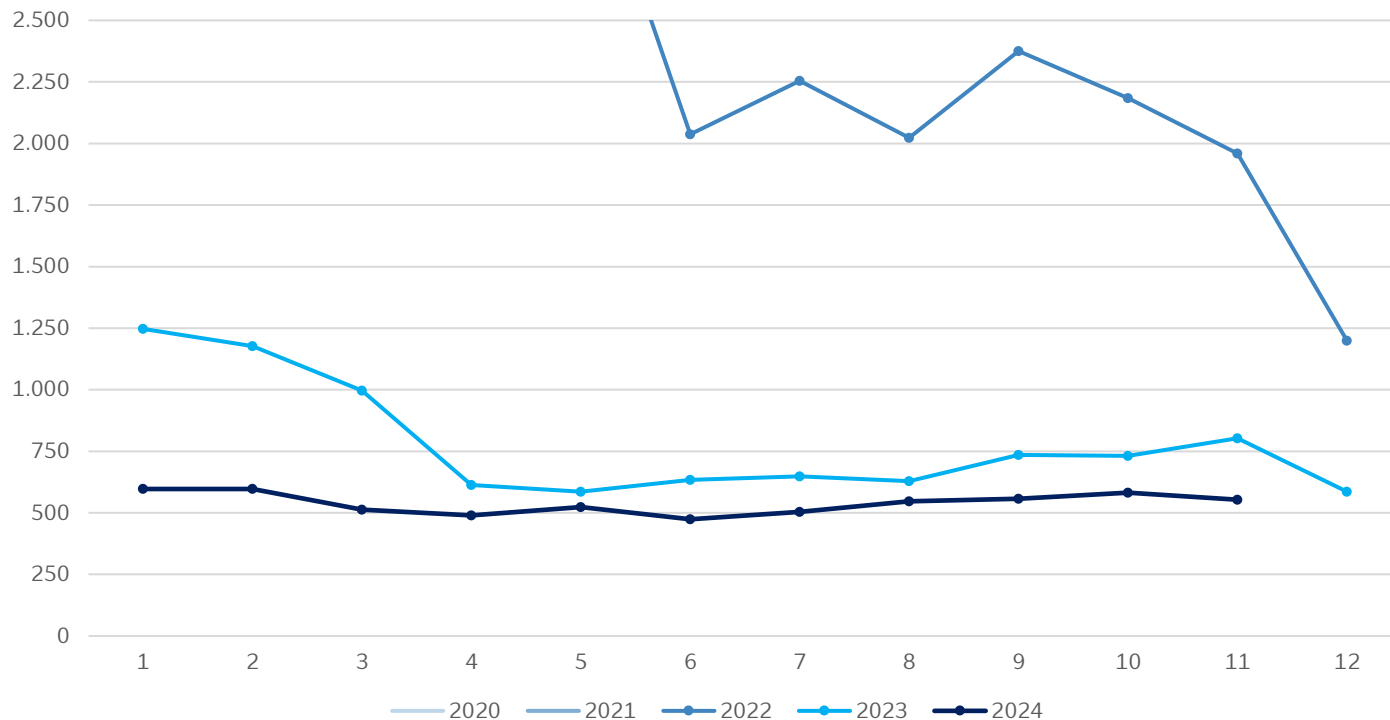



Verbleib in Hamburg und Unterbringungsbedarf im 5-Jahres-Vergleich

Schutzsuchende aus der Ukraine

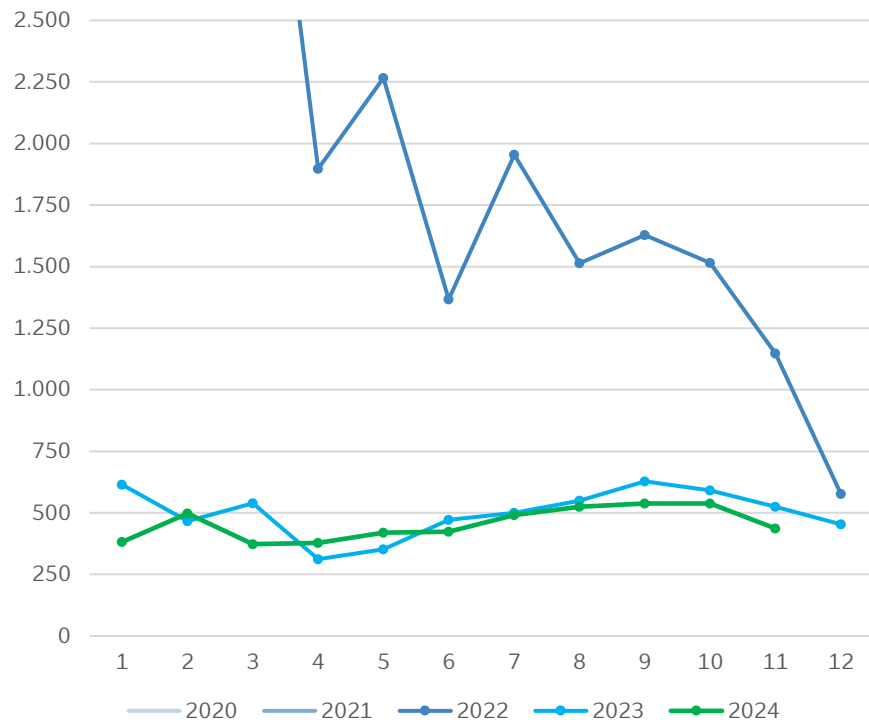
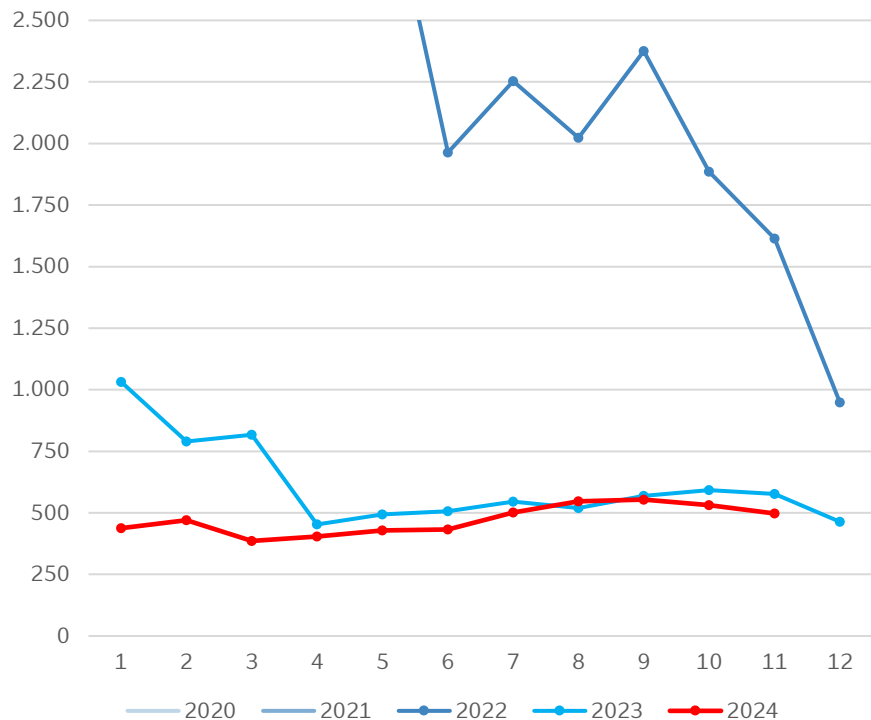



Entwicklung der humanitären Aufnahmen (HUA), Relocation, Aussiedler / jüdische Emigranten

	2024					
	6	7	8	9	10	11
HUA nach §23 Abs. 2, 4 AufenthG ¹	16	29	26	7	22	11
HUA nach §22 S. 2 AufenthG ²	10	5	5	0	0	6
Relocation ²	0	0	0	0	0	0
Aussiedler / jüdische Emigranten ³	11	<4	18	6	14	13
GESAMT	37		31	13	36	30

¹z.B. Resettlement
²z.B. Afghanische Ortskräfte

Quelle: ¹Sozialbehörde / ²Amt für Migration / ³Fördern & Wohnen / Darstellung: SFA / Stand: 30.11.2024

Vorläufige Inobhutnahme unbegleiteter minderjähriger Ausländer gemäß §42a SGB VIII

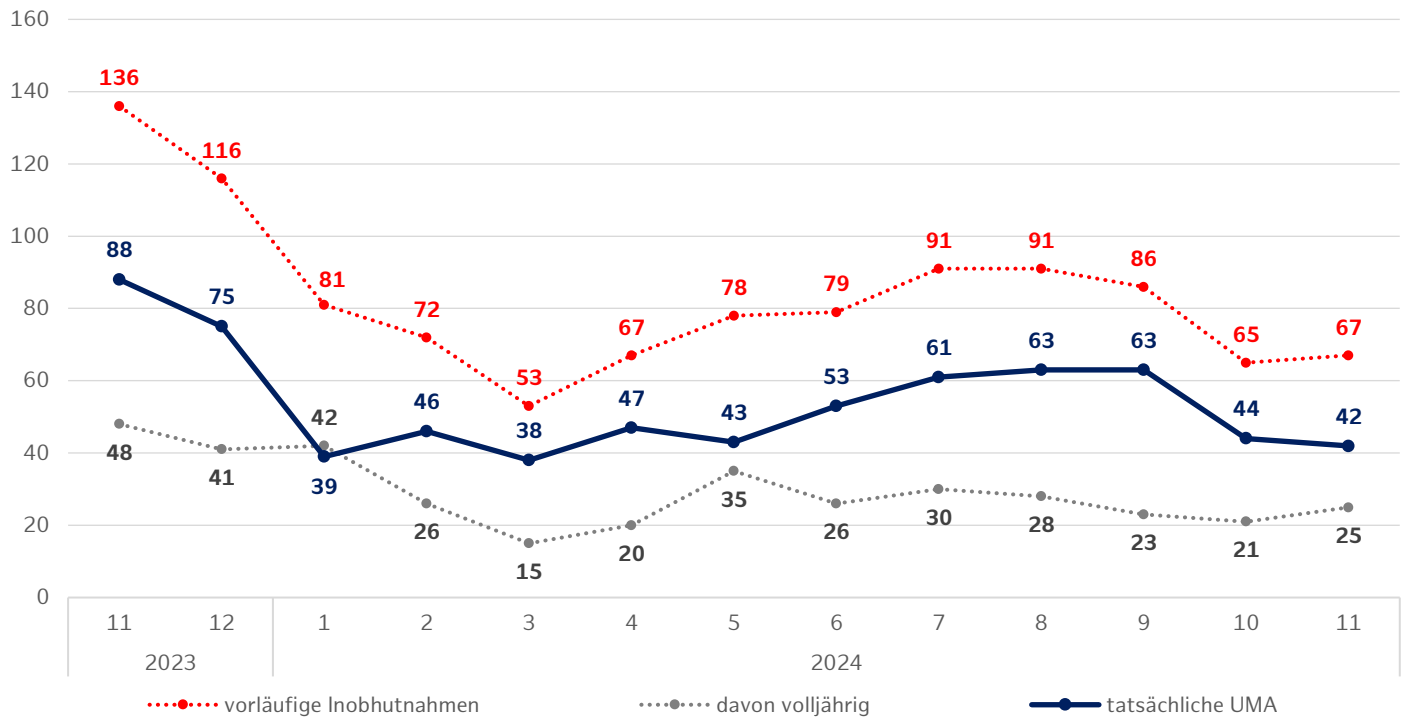

Um die Summe der tatsächlichen unbegleiteten minderjährige Ausländer zu berechnen, werden von den vorläufigen Inobhutnahmen die davon Volljährigen abgezogen.



Beendete Inobhutnahmen und verteilte umA nach außerhalb

Beendete Inobhutnahmen⁴

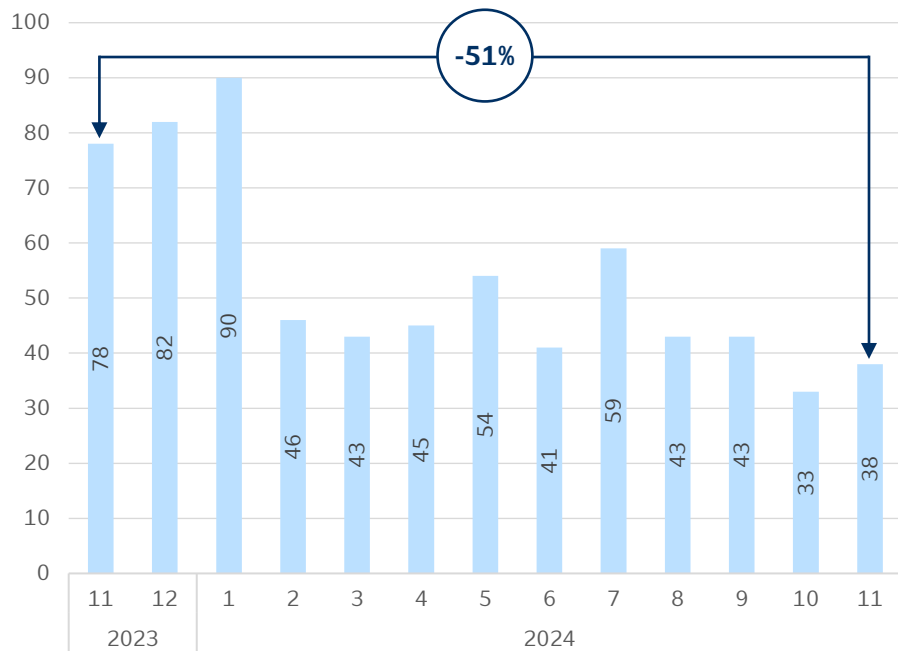

Verteilte UMA nach außerhalb⁵

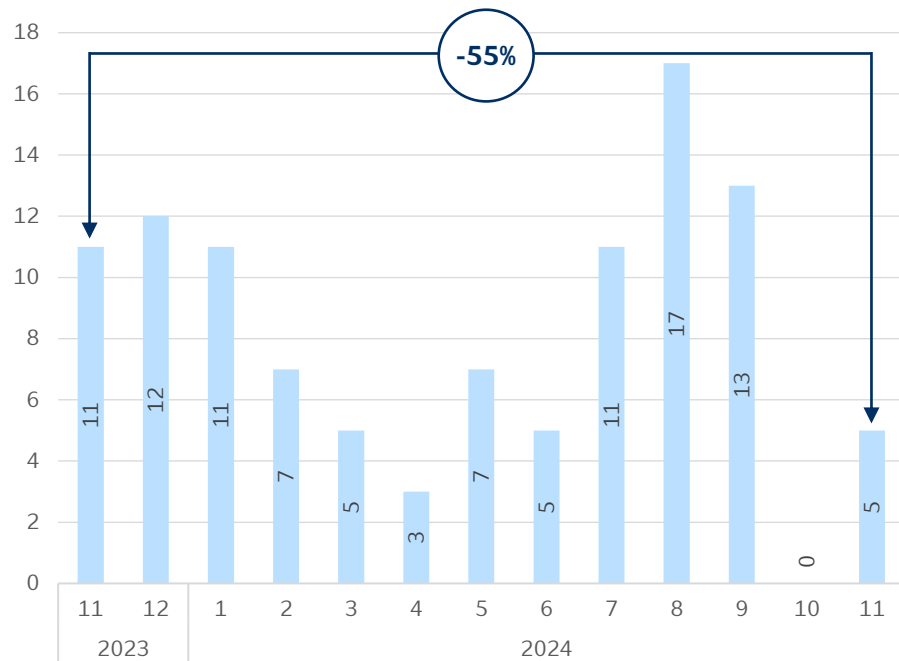

⁴Insbesondere wegen Weiterreise der unbegleiteten minderjährigen Ausländer (umA), Rückführungen zu einem anderen Jugendamt, Familienzusammenführungen in Hamburg oder im Bundesgebiet. Diese UMA sind aus der Jugendhilfe in Hamburg ausgeschieden. Ohne Verteilfälle.

⁵Ein Teil der verteilte UMA ist jeweils bereits im Vormonat eingereist.



2024 – Herkunftsländer vorläufiger Inobhutnahmen gemäß §42a SGB VIII

Herkunftsland	Anzahl		Anteil
Afghanistan	200	+22	24,1%
Syrien	126	+9	15,2%
Somalia	111	+<4	13,4%
Ukraine	85	+5	10,3%
Ägypten	70	+15	8,4%
Marokko	66	+<4	8,0%
Guinea	27	+<4	3,3%
Tunesien	25	+<4	3,0%
Türkei	23	+<4	2,8%
Algerien	13	+<4	1,6%
Iran	13	+<4	1,6%
Benin	12	+<4	1,4%
Eritrea	8	+<4	1,0%
Äthiopien	7	+<4	0,8%
Libyen	5	+<4	0,6%
Sonstige	38	+5	4,6%

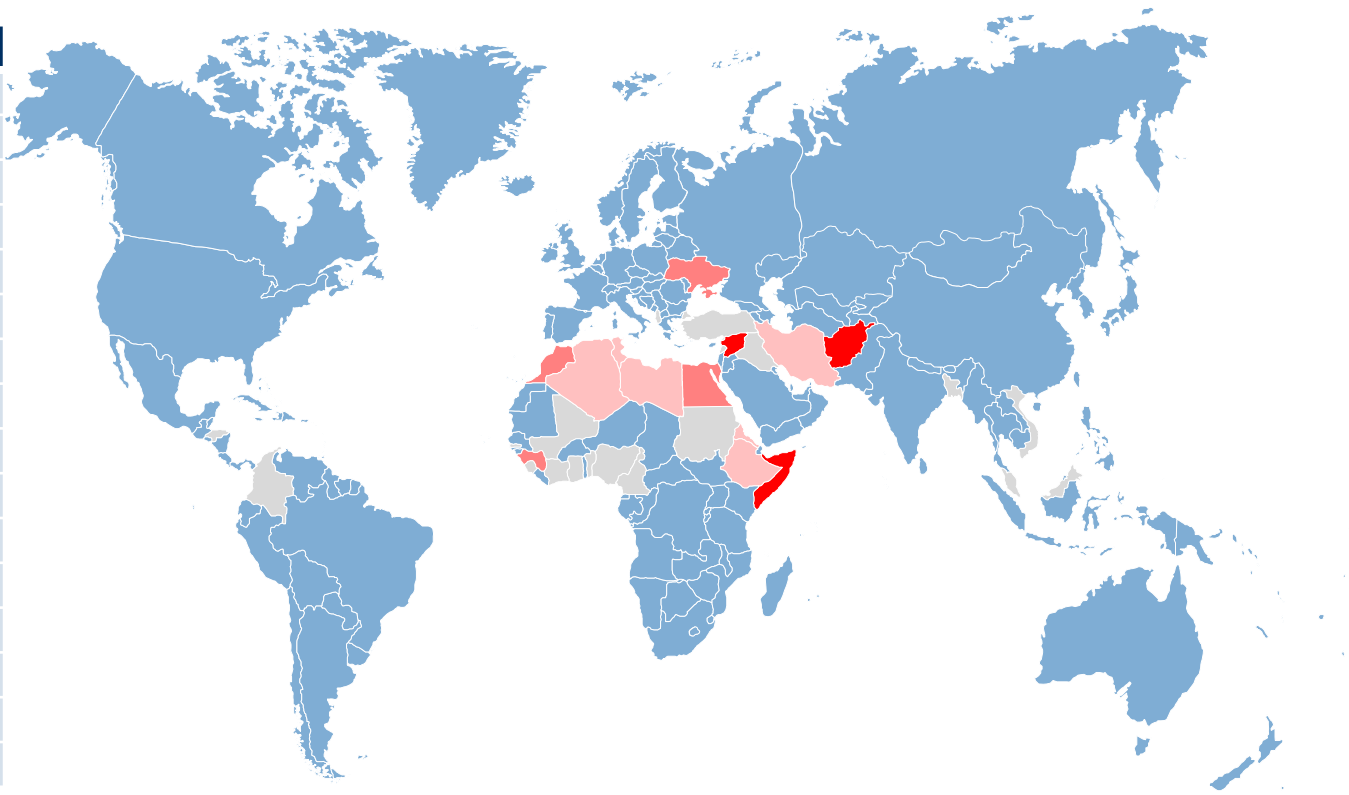

bis 5 bis 25 bis 100 ab 100



Anzahl unbegleiteter minderjähriger Ausländer zum Stichtag 30.11.2024 in Hamburg

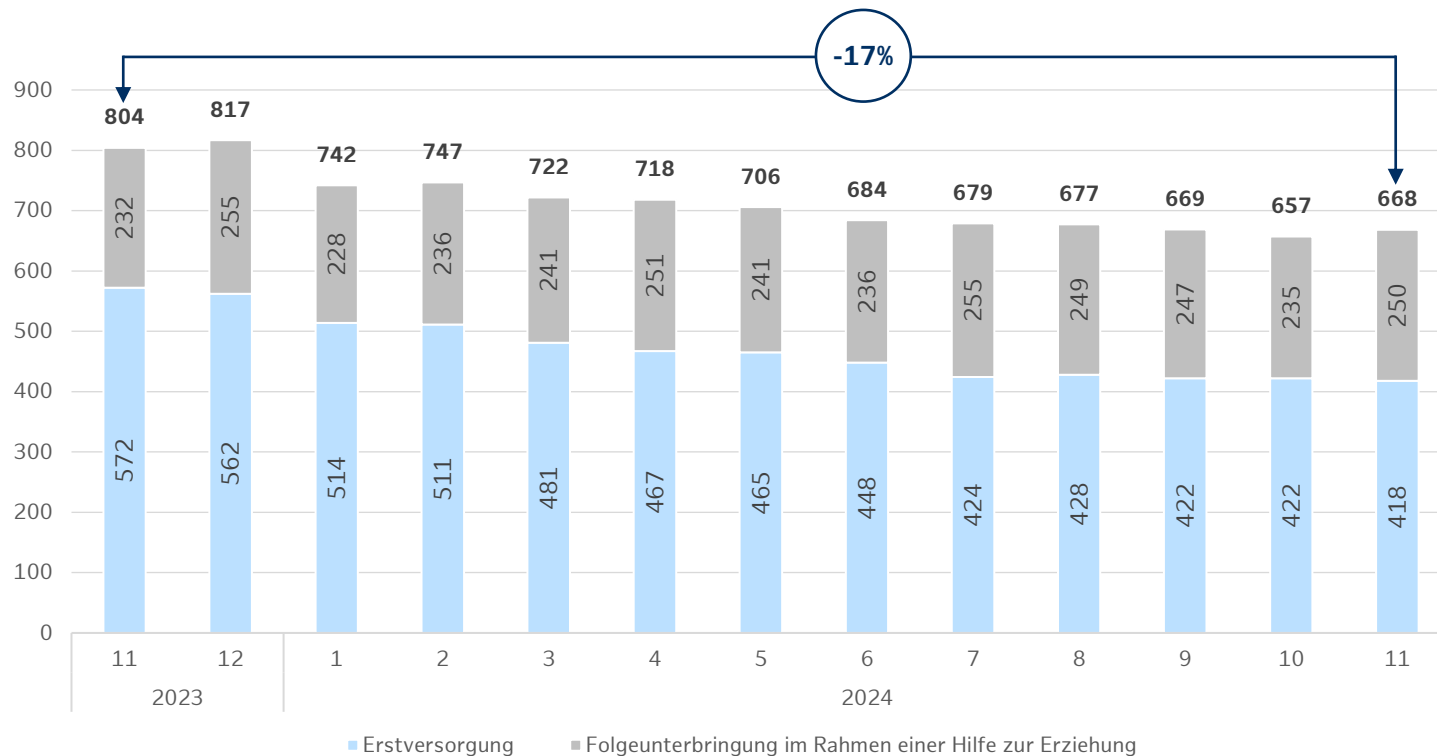

Darüber hinaus lebten zum oben angegebenen Stichtag weitere unbegleitet und minderjährig eingereiste Ausländer als Volljährige in Hilfen für junge Volljährige nach dem SGB VIII.

Quelle: Sozialbehörde / Darstellung: SFA / Stand: 30.11.2024



UMA als Volljährige in Hilfen für junge Volljährige nach dem SGB VIII

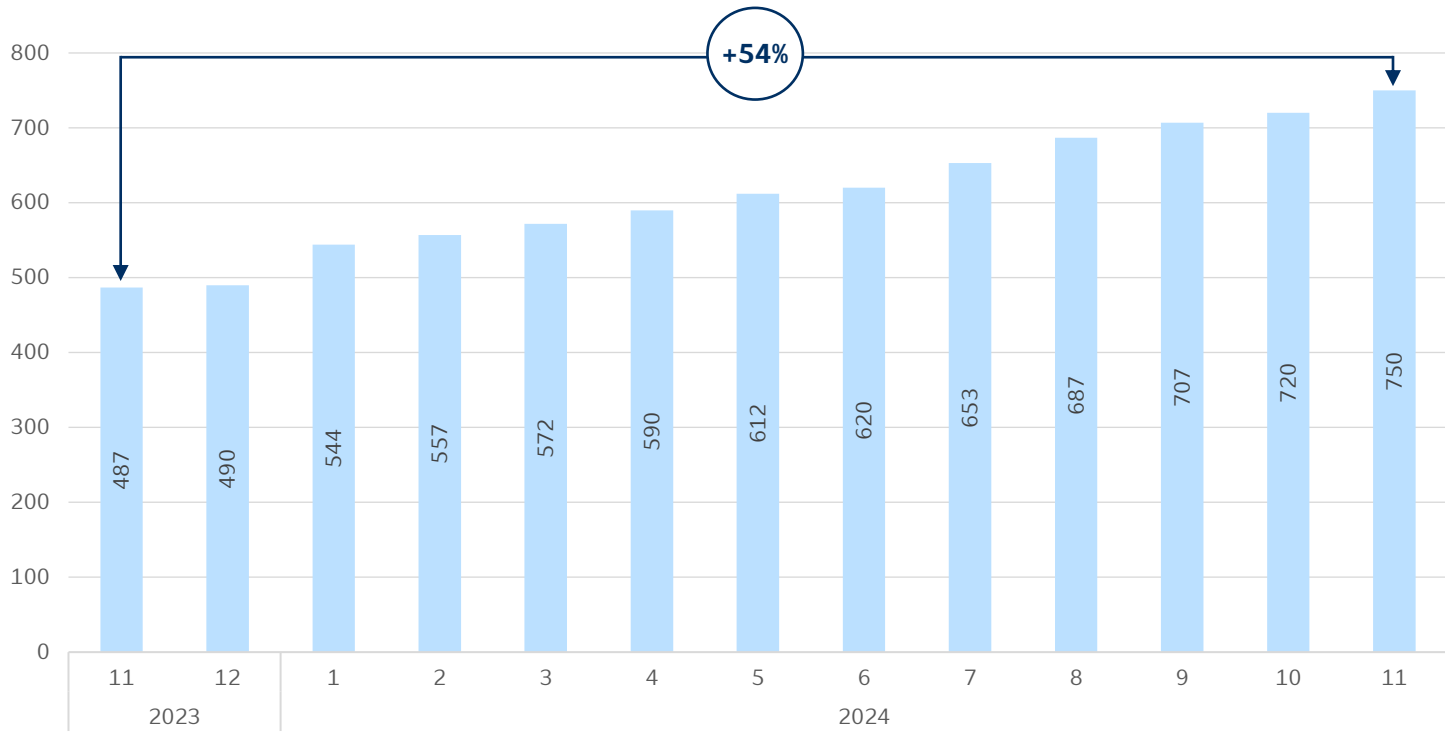



Aufenthalt nach Erstversorgung seit dem 01.01.2024 in Hamburg

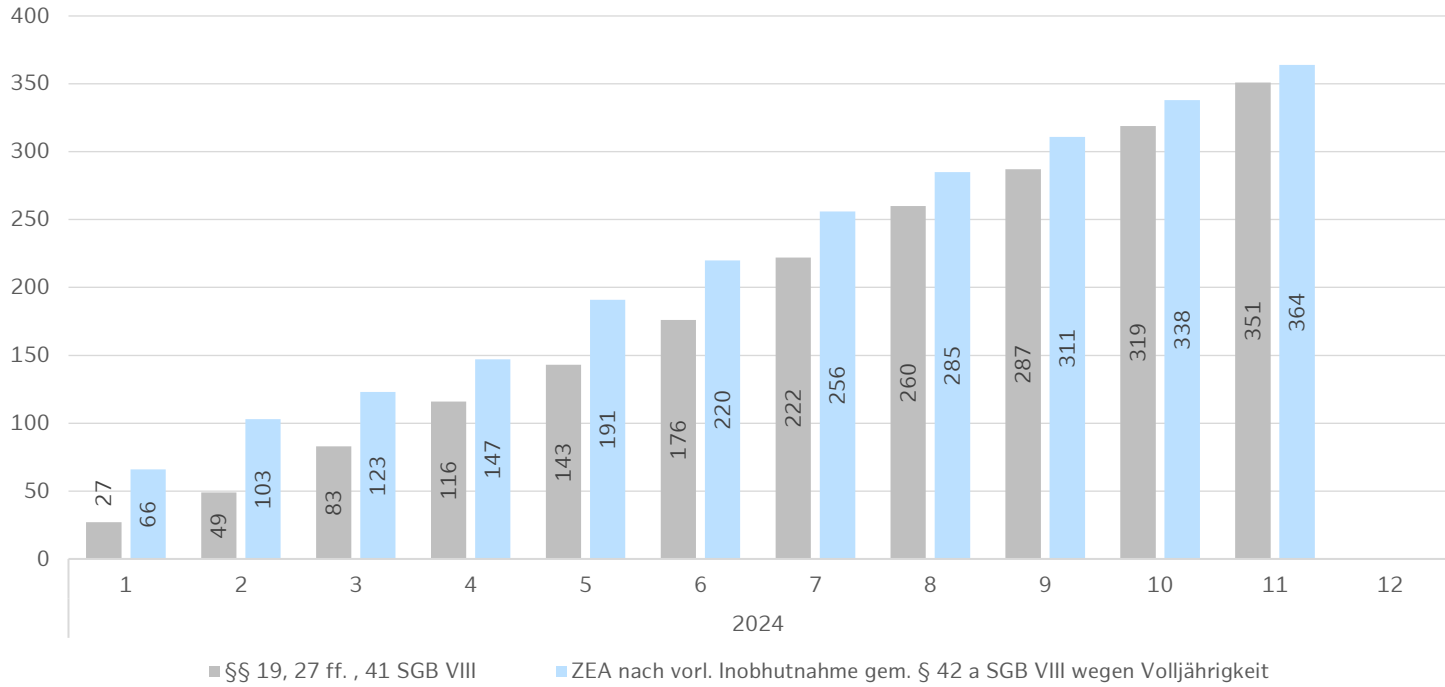

Die Hilfen nach § 19 beschreiben die Anzahl der Unterbringungen in der Jugendhilfe seit dem 01.01.2023, in denen Mütter bzw. Väter mit ihren Kindern unter 6 Jahren nach der Erstversorgung leben und betreut werden (Mutter-/Vater-Kind-Einrichtungen). Die Hilfen nach §§ 27 ff. (Minderjährige) und § 41 (Volljährige) in der Tabelle zeigen die Anzahl der UMA, die seit dem 01.01.2023 in Wohngruppen der Jugendhilfe untergebracht wurden.

Quelle: Sozialbehörde / Darstellung: SFA / Stand: 30.11.2024

Unterbringung

3.2



Kapazitäts- und Belegungsübersicht zum Stichtag 30.11.2024

Regelsystem + Interimsstandorte + Notstandorte

	Kapazität ⁶	Belegung
Ankunftszentrum (inkl. Überlaufkapazität)	1.992	1.384
Erstaufnahme (EA)	2.707	2.639
öffentlich-rechtliche Unterbringung (örU)	31.419	30.748
Interimsstandorte (INT)	11.457	10.761
Notstandorte (NOT)	1.554	1.459
Gesamtsumme (ohne Ankunftszentrum)	47.137	45.607
Gesamtsumme (mit Ankunftszentrum)	49.129	49.991

⁶Die hier gezeigte Netto-Kapazität stellt die tatsächlich zur Verfügung stehenden Plätze eines Standortes/einer Unterbringungskategorie dar. Für die Berechnung der Netto-Kapazität werden von der Brutto-Kapazität (auch SOLL-Kapazität genannt) die nicht nutzbaren Plätze abgezogen. Nicht nutzbare Plätze sind Plätze, die aus betrieblichen oder technischen Gründen (Instandsetzung, Reinigung, Einzelzimmerbelegung usw.) nicht für eine Belegung zu Verfügung stehen.

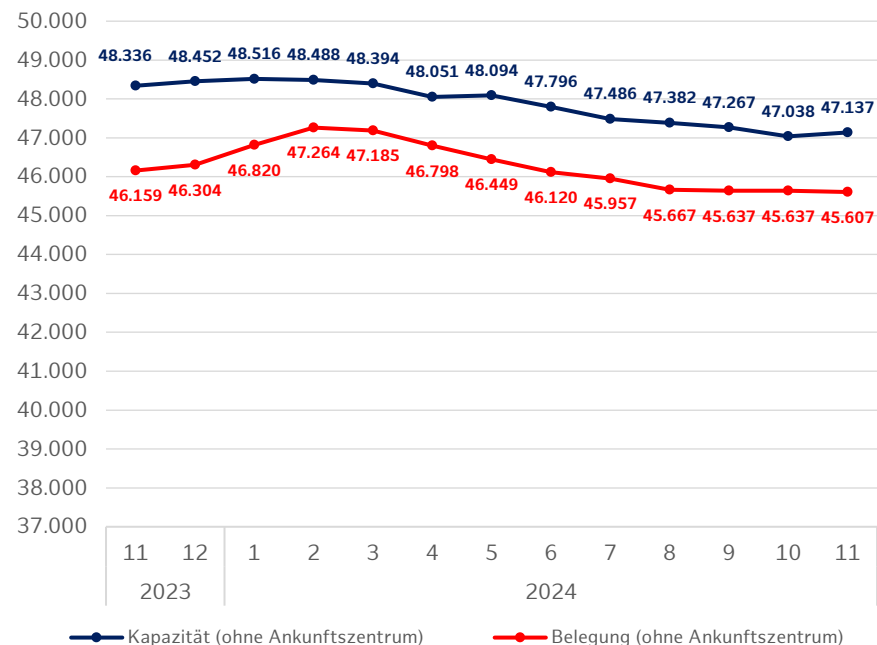

Quelle: Fördern & Wohnen / Darstellung: SFA / Stand: 30.11.2024



Auslastung des Gesamt- und Regelsystems zum Stichtag 30.11.2024

		Auslastung
Auslastung in Bezug auf das Gesamtsystem	45.607	96,8%
Auslastung in Bezug auf das Regelsystem		133,6%

Die **Auslastung in Bezug auf das Gesamtsystem** stellt das Verhältnis der Belegung im Vergleich zu den tatsächlich zur Verfügung stehenden und nutzbaren Plätze (Netto-Kapazität) **aller Nutzungskategorien** (EA, örU, Interims- und Notstandorte) dar.

Die **Auslastung in Bezug auf das Regelsystem** stellt das Verhältnis der Belegung im Vergleich zu den tatsächlich zur Verfügung stehenden und nutzbaren Plätze (Netto-Kapazität) **der Nutzungskategorien EA und örU** dar.

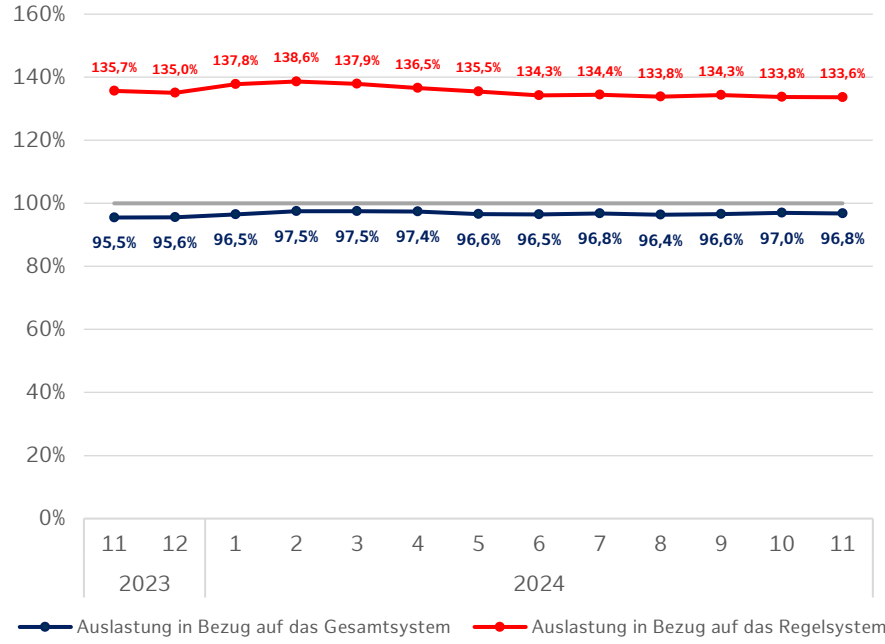

Quelle: Fördern & Wohnen / Darstellung: SFA / Stand: 30.11.2024



Darstellung der Belegungsarten in öffentlich-rechtlicher Unterbringung

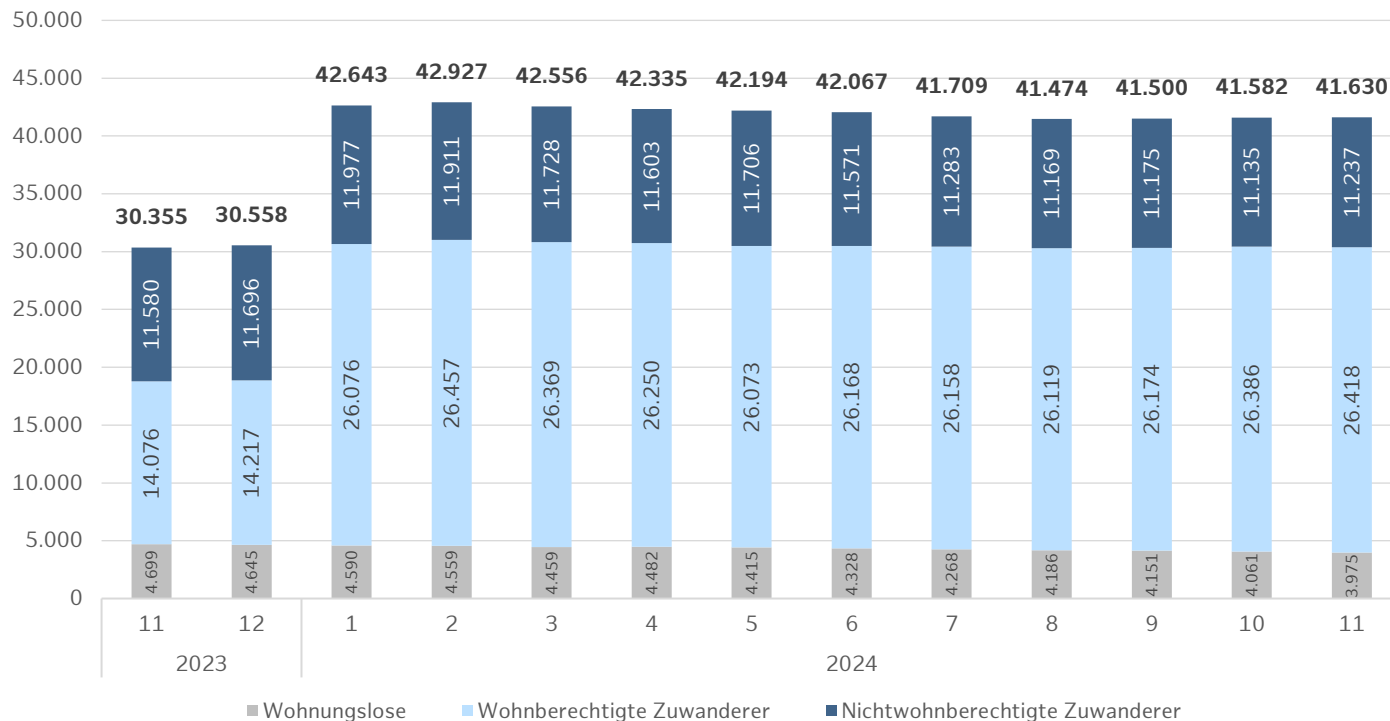

Seit dem 01.01.2024 werden in der Gruppe der wohnberechtigten Zugewanderten auch Schutzsuchende aus der Ukraine mit dargestellt.

Aufgrund der Umstellung der Belegungssoftware, sind noch nicht alle Bewohnerdaten vollständig erfasst. Eine Korrektur erfolgt nach Vorliegen der angepassten Daten.

Quelle: Fördern & Wohnen / Darstellung: SFA / Stand: 30.11.2024



Definitionen der Belegungsarten in öffentlich-rechtlicher Unterbringung

Wohnberechtigte Zuwanderer

Wohnberechtigt sind Haushalte, die Zugang zum öffentlich geförderten Wohnungsbestand haben, d.h. Haushalte, die sich nicht nur vorübergehend im Bundesgebiet aufhalten und rechtlich und tatsächlich in der Lage sind, für ihren Haushalt auf längere Dauer einen Wohnsitz als Mittelpunkt der Lebensbeziehungen zu begründen und dabei einen selbstständigen Haushalt zu führen.

Erläuterung: Rechtlich in der Lage zu sein, auf längere Dauer einen Wohnsitz zu begründen, erfordert die Erfüllung bestimmter aufenthaltsrechtlicher Voraussetzungen, die sich aus einer Fachanweisung der Behörde für Stadtentwicklung und Wohnen ergeben. Dies ist nicht zu verwechseln mit dem Wegfall der Verpflichtung in einer Aufnahmeeinrichtung zu wohnen (§§47 ff. Asylgesetz).

Nichtwohnberechtigte Zuwanderer

Nicht wohnberechtigt sind ausländische Schutzsuchende, bei denen noch nicht abschließend geklärt ist, ob der Aufenthalt in Deutschland auf längere Dauer aufenthaltsrechtlich möglich ist (z. B. Personen im Asylverfahren) sowie Personen im Besitz einer Duldung.

Erläuterung: Es kommt nur auf die aufenthaltsrechtliche Lage an, nicht zusätzlich darauf, ob tatsächlich die Absicht besteht, dauerhaft in Deutschland zu bleiben.

Wohnungslose

Wohnungslos ist eine Person, die nicht über einen vertraglich abgesicherten Wohnraum oder über Wohneigentum verfügt.

Erläuterung: Wohnungslosigkeit schließt Obdachlosigkeit begrifflich ein. Begrifflich können hierzu auch Zugewanderte zählen, die zwischenzeitlich im privaten Wohnraum (eigener Mietvertrag) untergekommen waren.



Entwicklung der Überresidenten im Zeitverlauf

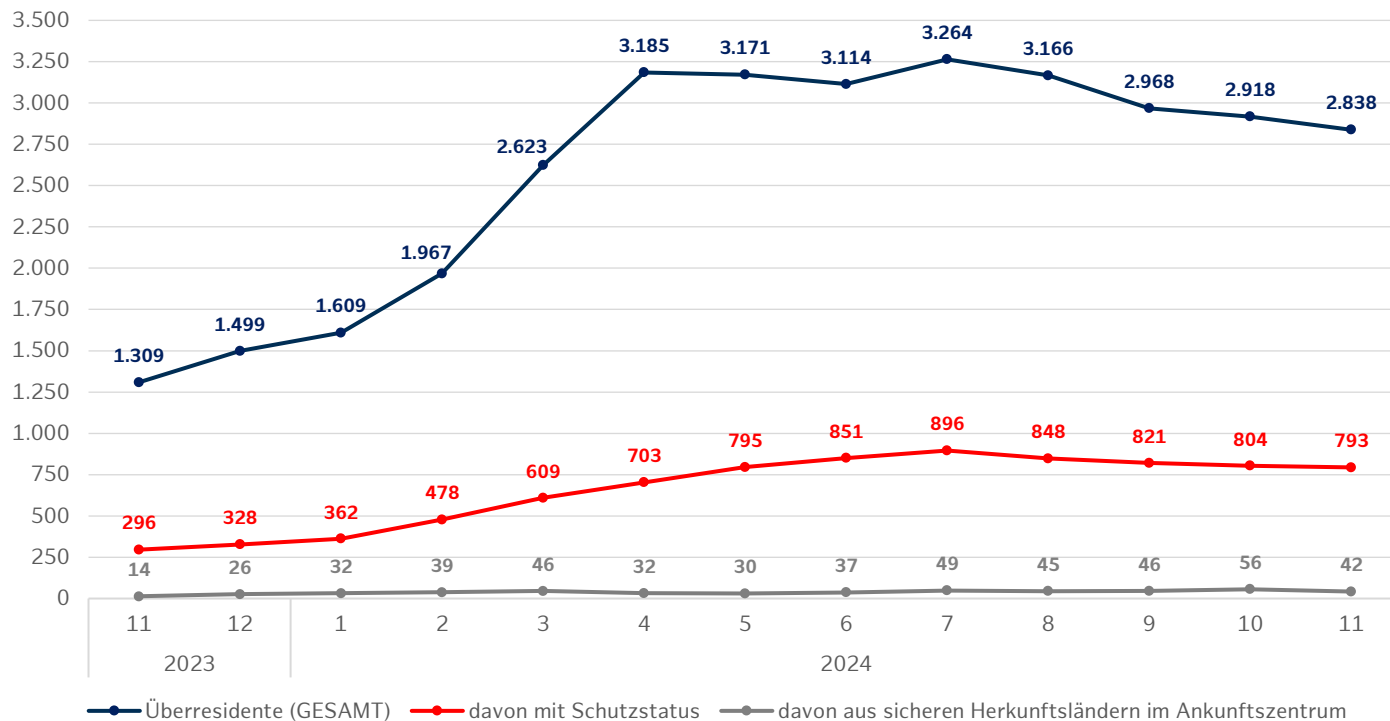



Zugangsprognose GESAMT – Kapazitätsplanung Stand: 12.12.2024

Asyl- und Schutzsuchende, Wohnungslose, Schutzsuchende aus der Ukraine

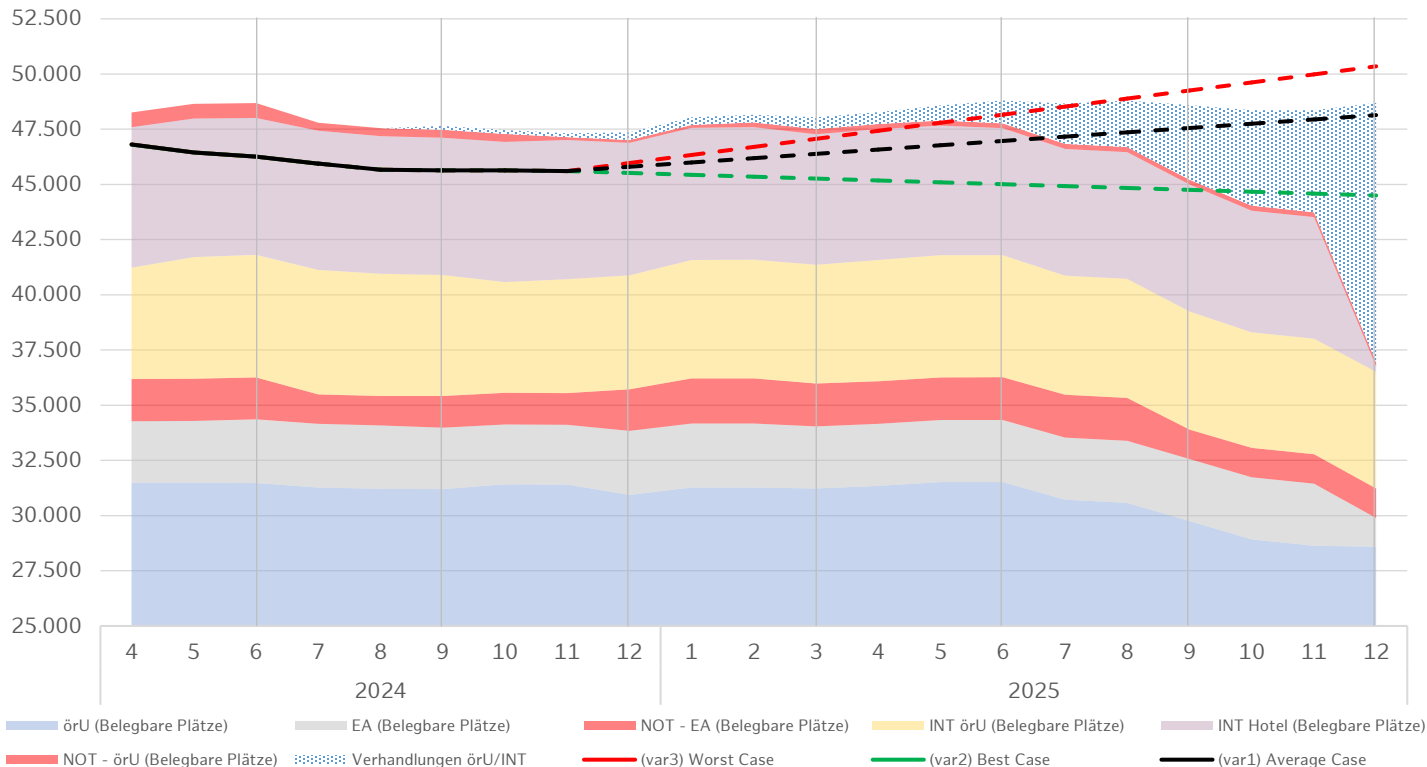

Weiterführende Informationen zur Methodik sowie die aktuelle bzw. vergangene Quartalsprognosen finden Sie [hier](#).

Quelle: Fördern & Wohnen / Darstellung: SFA / Stand: 30.11.2024

Fluktuation

3.2.1



Entwicklung der Fluktuation im Gesamtsystem (EA + Notstandorte EA + örU)

Asyl- und Schutzsuchende, Wohnungslose, Schutzsuchende aus der Ukraine

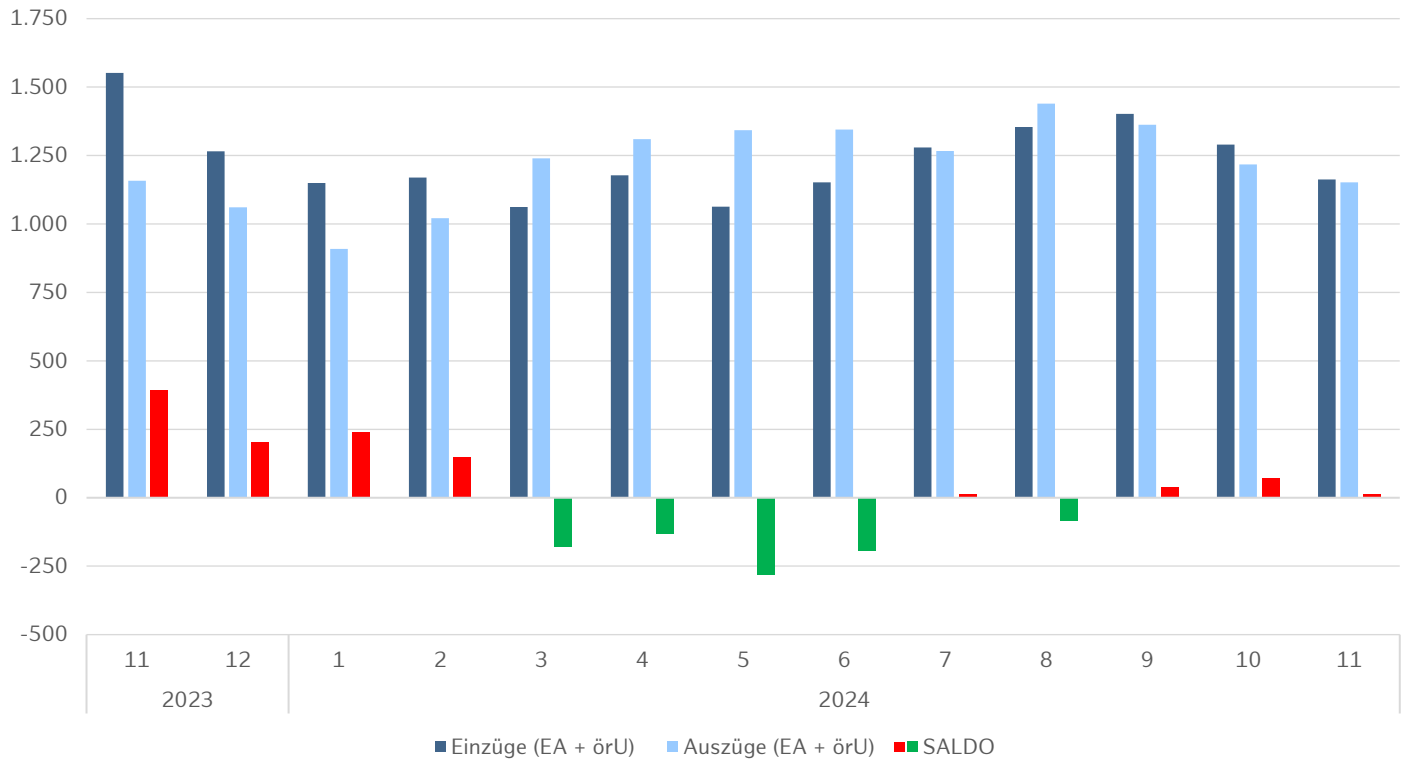

Hinweis: örU steht für die Folgeunterbringung und umfasst das Regelsystem örU, Interimsstandorte und Notstandorte örU.

Quelle: Fördern & Wohnen / Darstellung: SFA / Stand: 30.11.2024



Entwicklung der Fluktuation in der Erstaufnahme (EA + Notstandorte EA)

Asyl- und Schutzsuchende

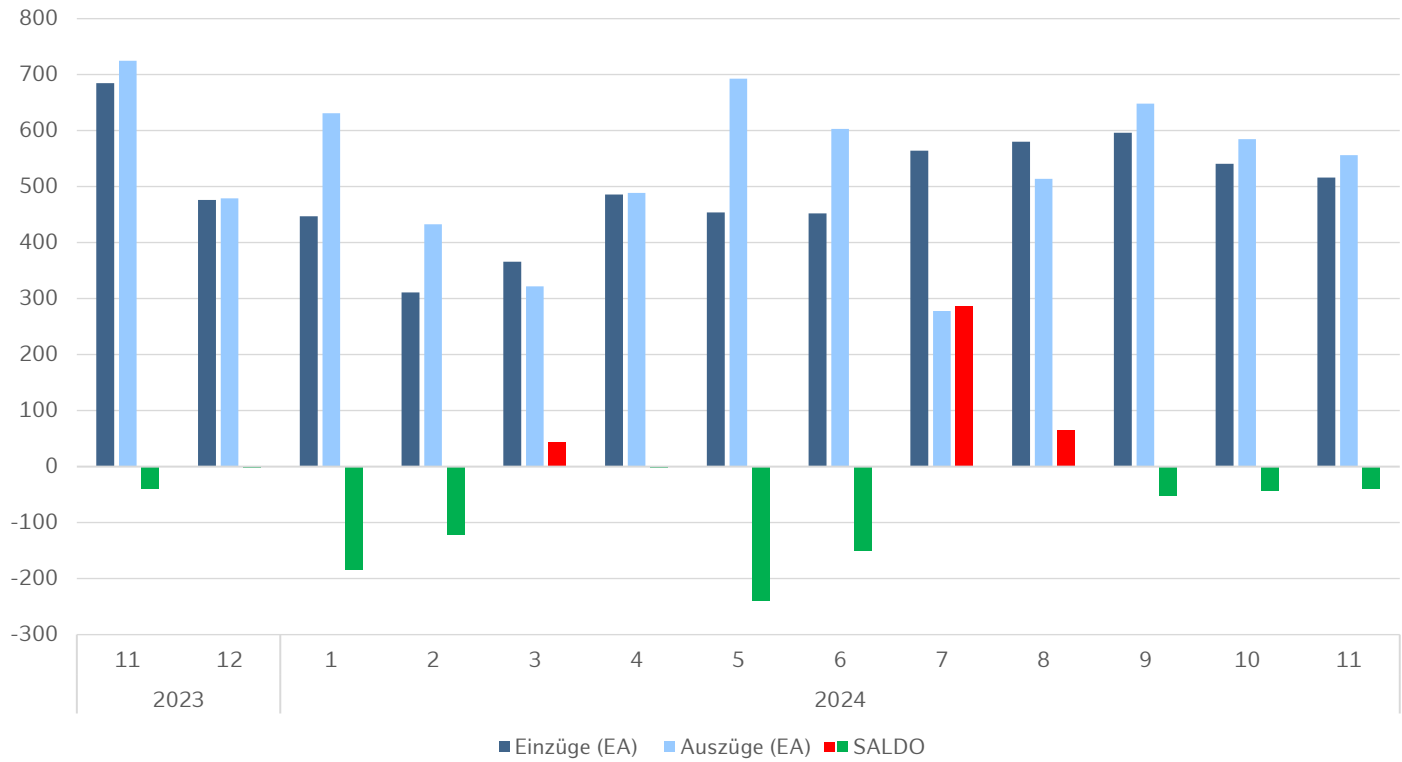

Quelle: Fördern & Wohnen / Darstellung: SFA / Stand: 30.11.2024



Entwicklung der Fluktuation in der öffentlich-rechtlichen Unterbringung (örU)

Asyl- und Schutzsuchende, Wohnungslose, Schutzsuchende aus der Ukraine

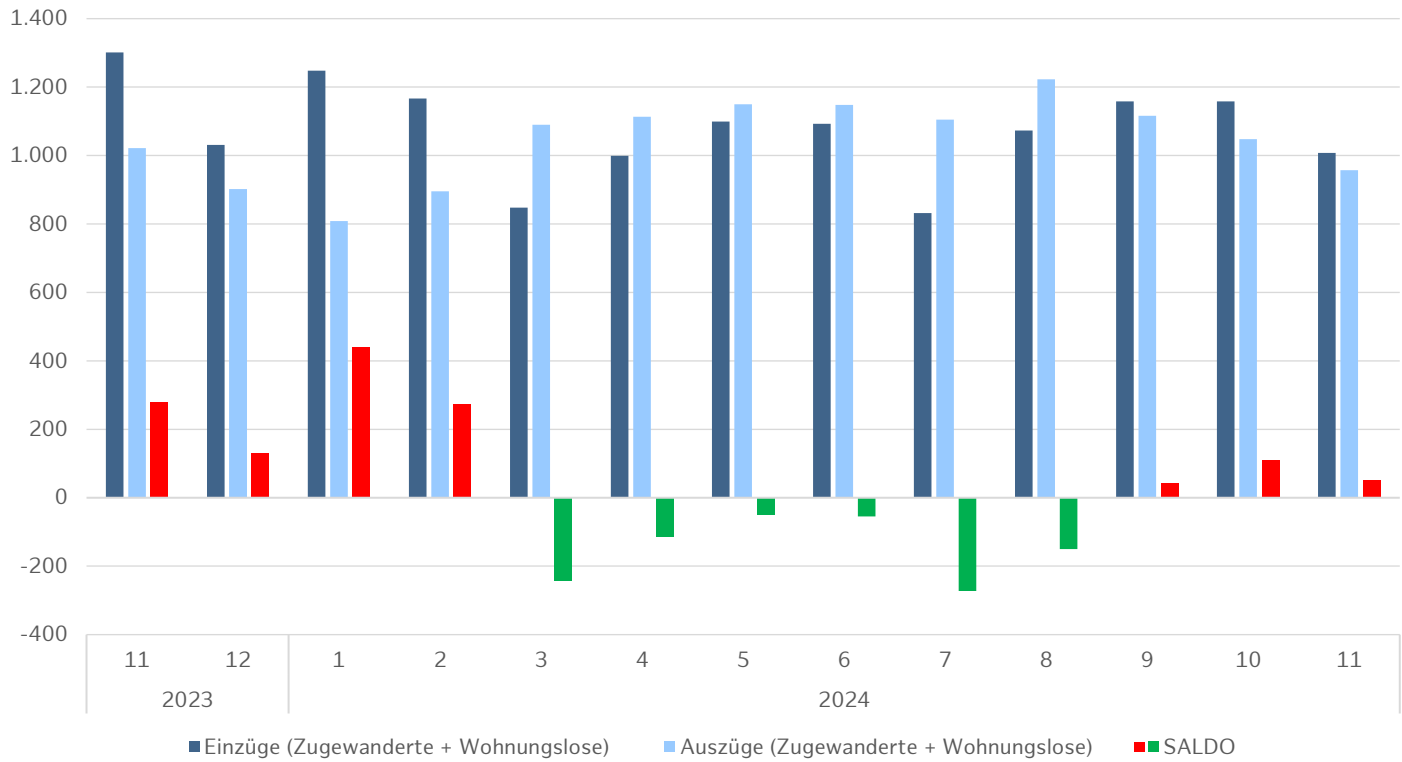

Hinweis: örU steht für die Folgeunterbringung und umfasst das Regelsystem örU, Interimsstandorte und Notstandorte örU.

Quelle: Fördern & Wohnen / Darstellung: SFA / Stand: 30.11.2024

STABSSTELLE FLÜCHTLINGE UND ÜBERGREIFENDE AUFGABEN, AMT FÜR SOZIALES (SI 3), FÖRDERN & WOHNEN



Entwicklung der Fluktuation in der öffentlich-rechtlichen Unterbringung (örU)

Teilbetrachtung: Zugewanderte (Asyl- und Schutzsuchende, Schutzsuchende aus der Ukraine), Wohnungslose

Ein- und Auszüge von Zugewanderten

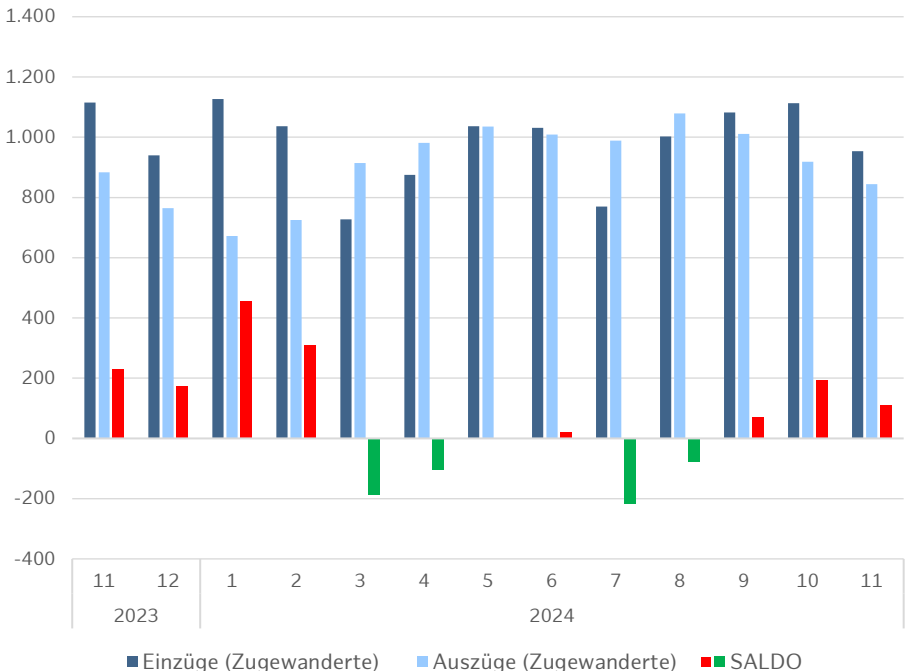

Ein- und Auszüge von Wohnungslosen

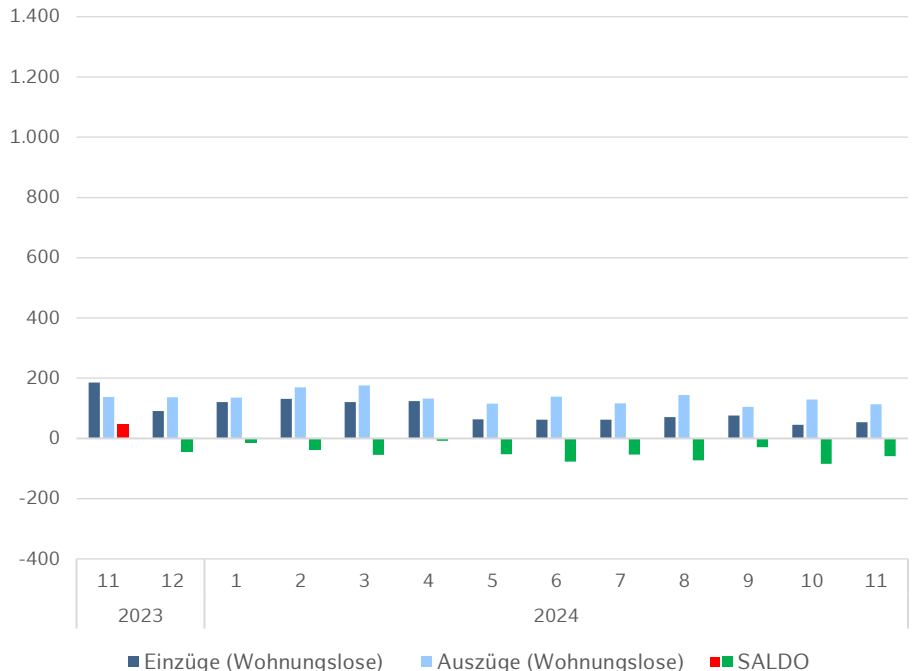

Hinweis: örU steht für die Folgeunterbringung und umfasst das Regelsystem örU, Interimsstandorte und Notstandorte örU.

Quelle: Fördern & Wohnen / Darstellung: SFA / Stand: 30.11.2024



Entwicklung der Fluktuation in der öffentlich-rechtlichen Unterbringung (örU)

Teilbetrachtung: Asyl- und Schutzsuchende, Schutzsuchende aus der Ukraine

Ein- und Auszüge von Asyl- und Schutzsuchenden

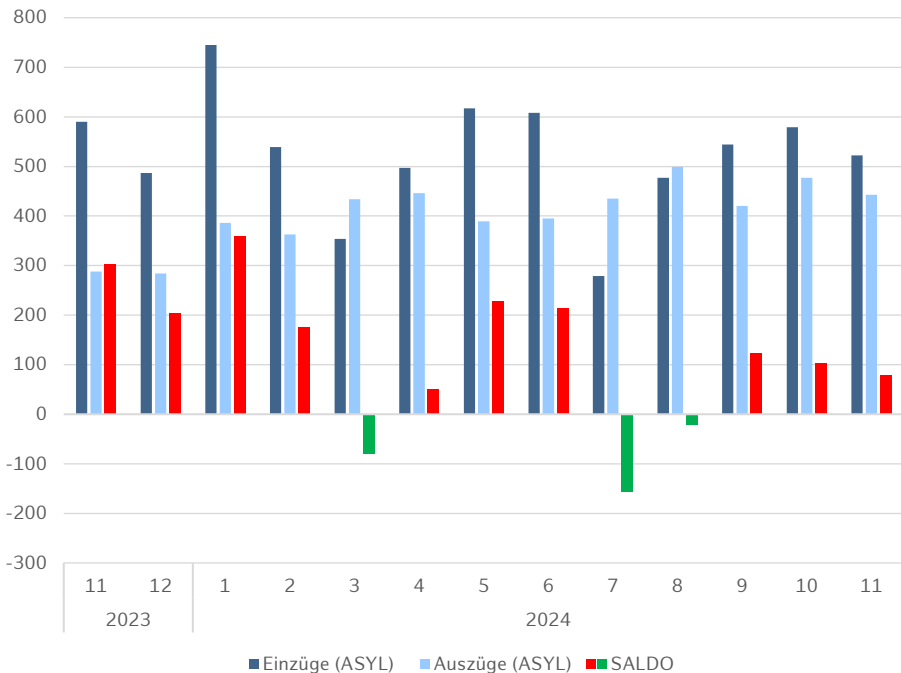

Ein- und Auszüge von Schutzsuchenden aus der Ukraine

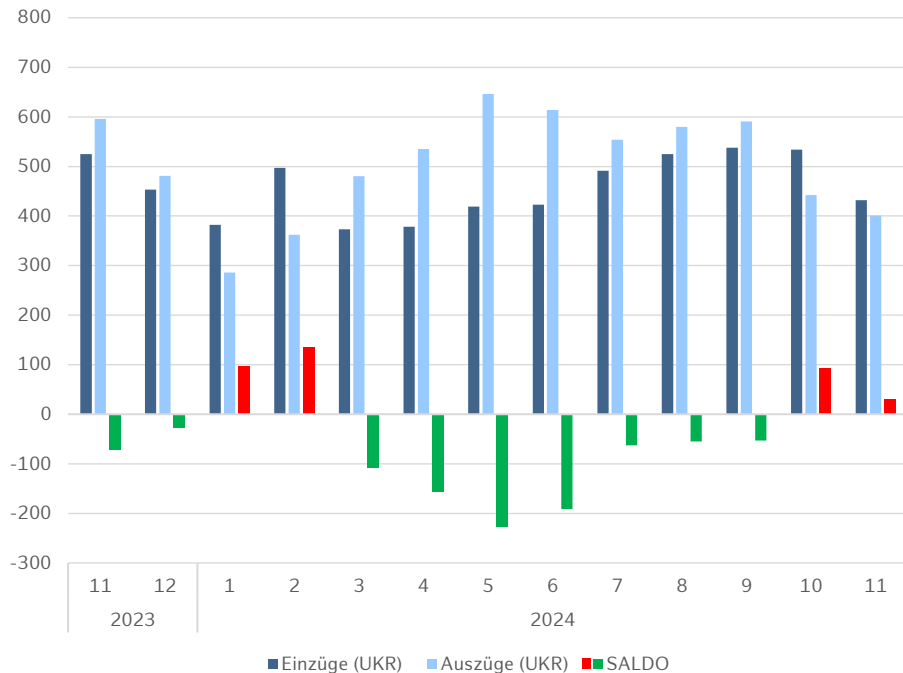

Hinweis: örU steht für die Folgeunterbringung und umfasst das Regelsystem örU, Interimsstandorte und Notstandorte örU.

Quelle: Fördern & Wohnen / Darstellung: SFA / Stand: 30.11.2024

Kapazitäten

3.2.2



Kapazitätsentwicklung im Berichtszeitraum – November 2024

Standortkategorie	Kapazitätsaufbau	Kapazitätsabbau	Saldo
Ankunftszentrum (ZEA)	0	0	0
Erstaufnahme (EA)	0	0	0
öffentlich-rechtliche Unterbringung (örU)	0	0	0
Interimsstandorte (INT)	116	0	+116
Notstandorte (NOT)	0	252	-252
GESAMT	116	252	-136

Eine geografische Darstellung der sich in Betrieb befindenden Standorte ist im Geo-Portal einsehbar.
Hotelstandorte für Schutzsuchende aus der Ukraine werden als Liste veröffentlicht: [ZUR LISTE](#)

[ALLE BEZIRKE](#) | [ALTONA](#) | [BERGEDORF](#) | [EIMSBÜTTEL](#) | [HARBURG](#) | [HAMBURG-MITTE](#) | [HAMBURG-NORD](#) | [WANDSBEK](#)

Leistungen





Entwicklung der Empfängerzahlen nach §§2, 3 AsylbLG

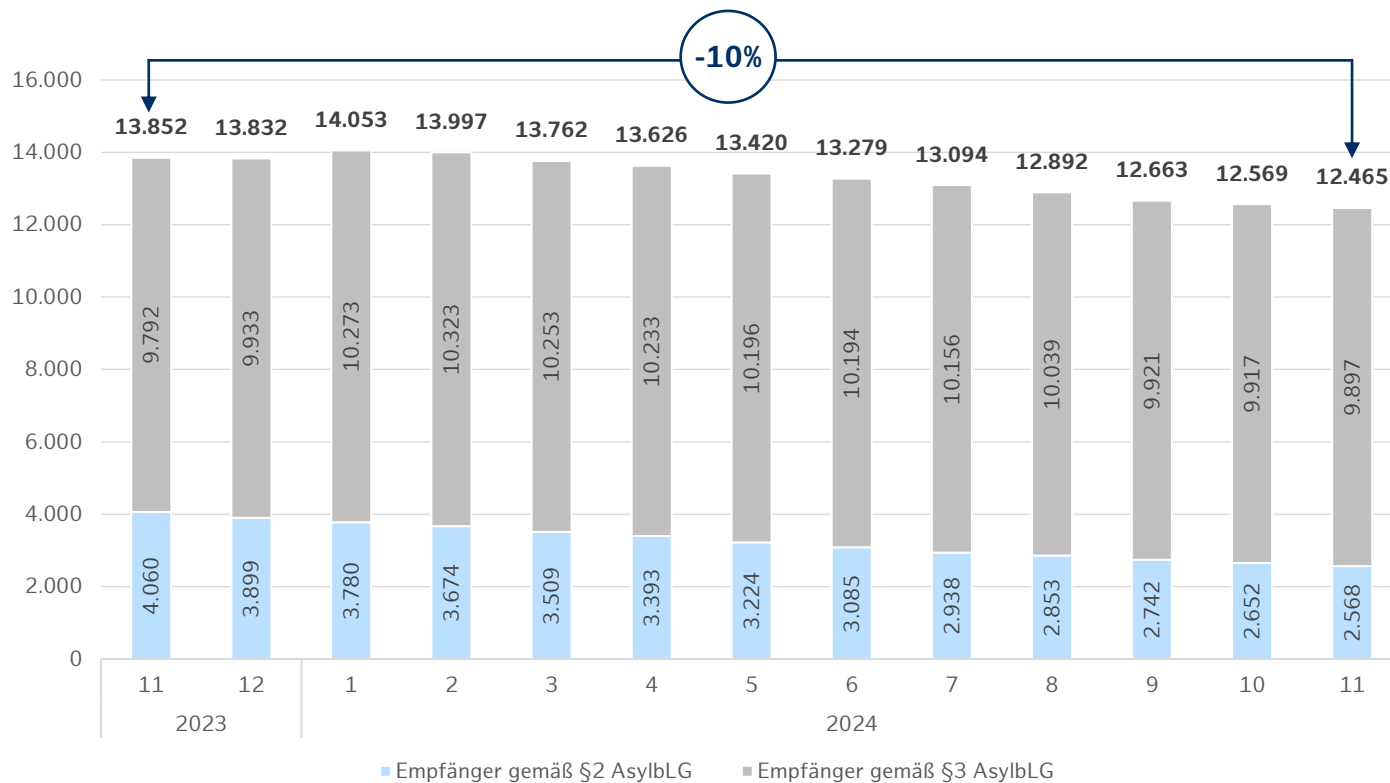

Integration





Standorte mit halboffenen Kinderbetreuungsangeboten (HOB) und Elterncafé

Standort	Kategorie	Plätze HOB	Elterncafé	Träger
Harburger Poststraße	EA	20	Ja	DRK Pädagogik gGmbH
Schmiedekoppel 29	EA	30	Nein	DRK Pädagogik gGmbH
Schmiedekoppel 30	EA	35	Ja	DRK KiJu gGmbH
Sportallee	EA	20	Ja	DRK Pädagogik gGmbH
Alma-Ohlmann-Weg	örU	Nein	Ja	DRK KISO gGmbH
Curslacke Neuer Deich	örU	Nein	Ja	Sprungbrett e.V.
Suurheid	örU	Nein	Ja	AWO Hamburg gGmbH
Vogelhüttendeich	örU	30	Ja	DRK Pädagogik gGmbH
Huckebackbahnhof	örU	30	Ja	AWO Landesverband Hamburg e.V.
Schnackenburgallee	Interimsstandort	30	Ja	DRK KISO gGmbH
Überseering 26	Interimsstandort	35	Ja	DRK KISO gGmbH
Schwarzenbergplatz	Interimsstandort	30	Ja	DRK Pädagogik gGmbH
Schlachthofstraße	Notstandort	20	in HOB integriert	DRK Pädagogik gGmbH



Schulische Angebote für schulpflichte Asyl- und Schutzsuchende

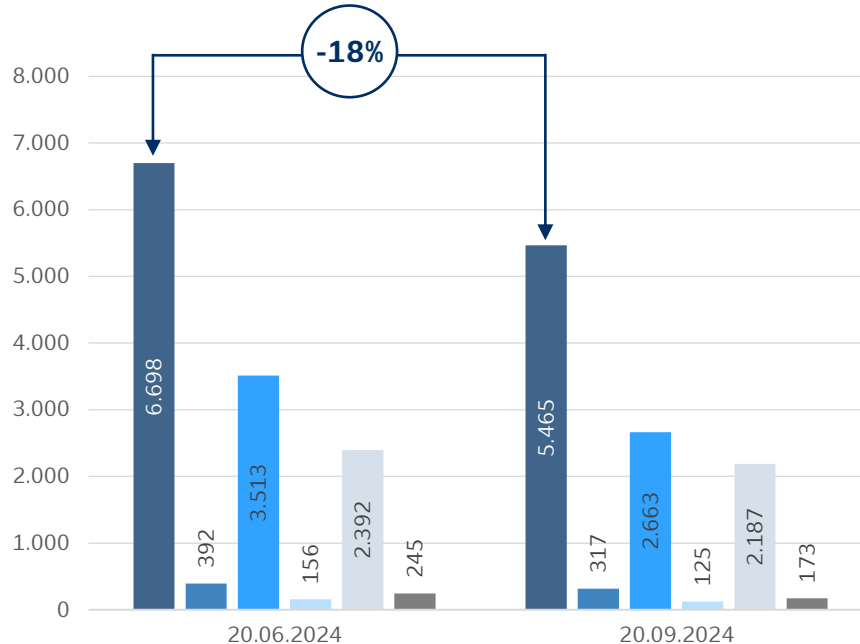
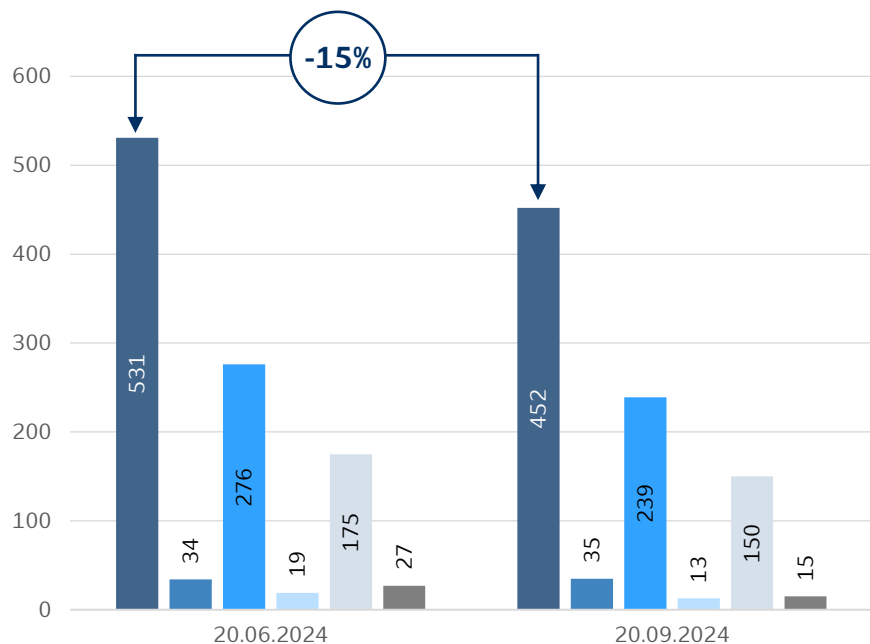

- Anzahl Klassen (GESAMT)
- Basisklassen
- Internationale Vorbereitungsklassen (IVK)
- IVK an EA, Not und Interim
- Ausbildungsvorbereitungsklassen
- Alphaklassen

- Schüler (GESAMT)
- Basisklassen
- Internationale Vorbereitungsklassen (IVK)
- IVK EA, Not Interim
- Ausbildungsvorbereitung
- Alphaklassen



Entscheidend für den Arbeitsmarktzugang der schutzberechtigten, schutzsuchenden und geduldeten Geflüchteten ist der jeweilige Aufenthaltsstatus. Er bestimmt auch die Zuordnung zu den arbeitsmarktlichen Systemen (Sozialgesetzbuch (SGB) III und SGB II).

Generell ist die Agentur für Arbeit für die Gruppe der Schutzsuchenden zuständig (SGB III) und das Jobcenter (JC) für die Gruppe der Schutzberechtigten (SGB II). Arbeitsuchende und Arbeitslose aus den acht Haupt-Asylherkunftsländern (Afghanistan (AFG), Eritrea (ERI), Irak (IRQ), Iran (IRN), Nigeria (NGR), Pakistan (PAK), Somalia (SOM), Syrien (SYR)).

Die Gruppe der Arbeitslosen ist eine Teilmenge der Arbeitsuchenden. Als arbeitslos zählt, wer beschäftigungslos ist bzw. weniger als 15 Stunden pro Woche beschäftigt ist, zu den Arbeitsuchenden zählen darüber hinaus u.a. auch die Teilnehmer(innen) an arbeitsmarktpolitischen Maßnahmen.



Arbeitsmarktanalyse – Arbeitssuchende SGB II + SGB III

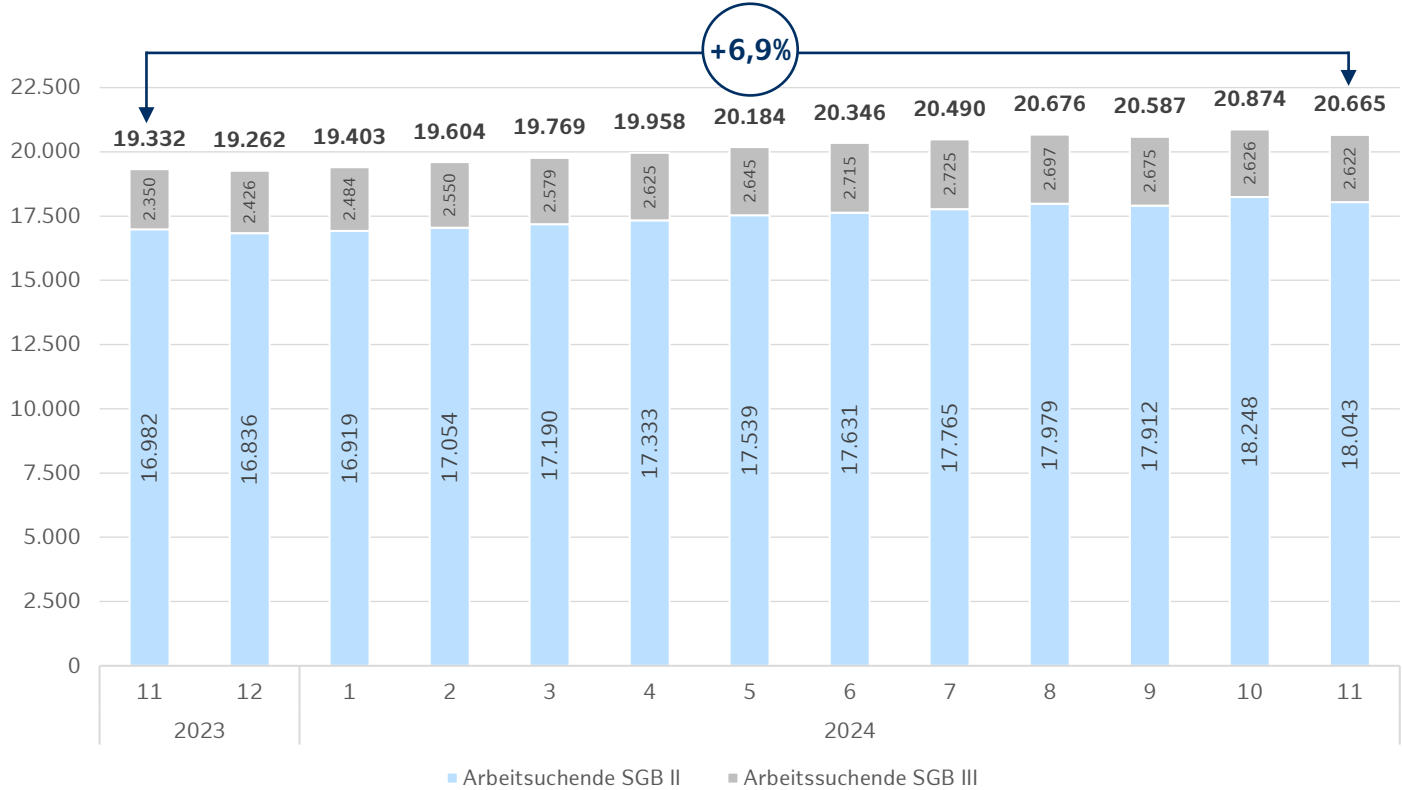

Arbeitsmarktanalyse – Arbeitslose SGB II + SGB III

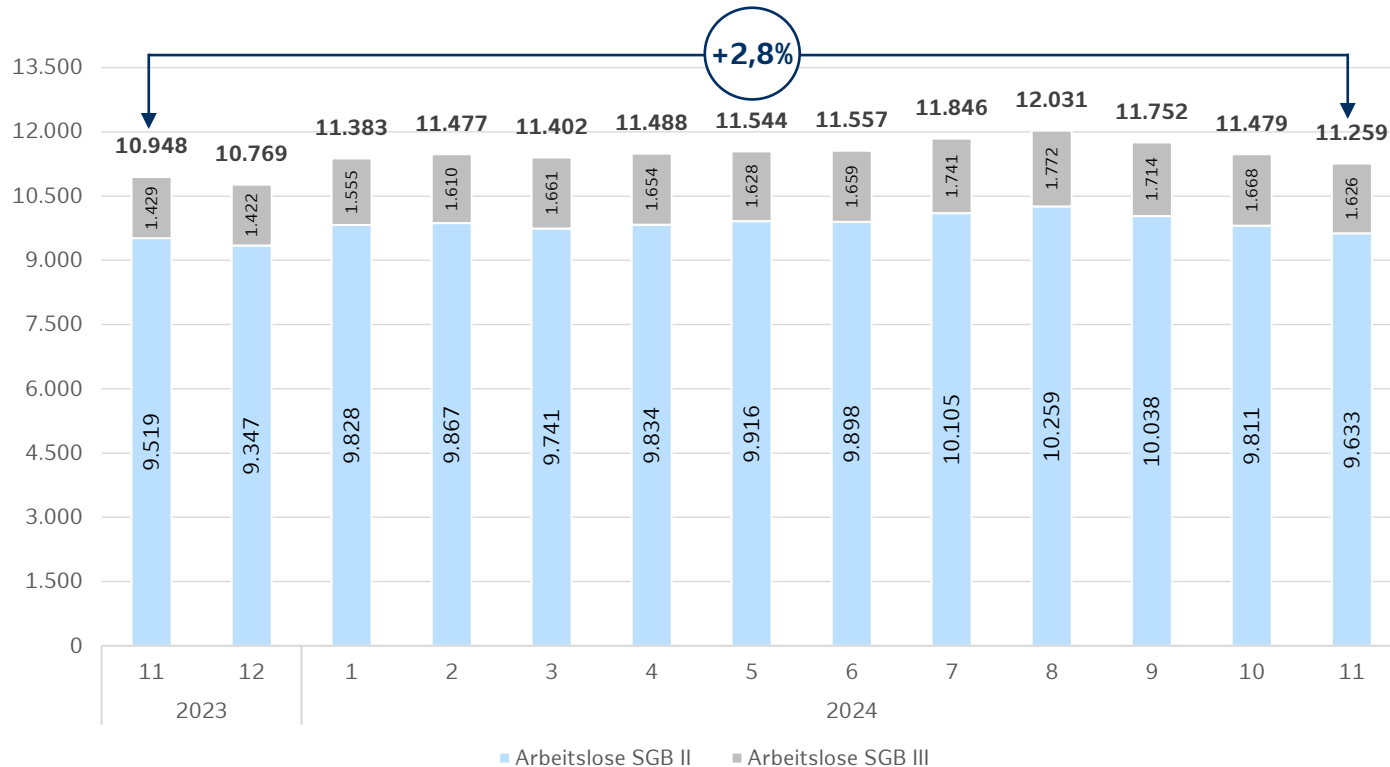



Bestand der sozialversicherungspflichtigen Beschäftigten

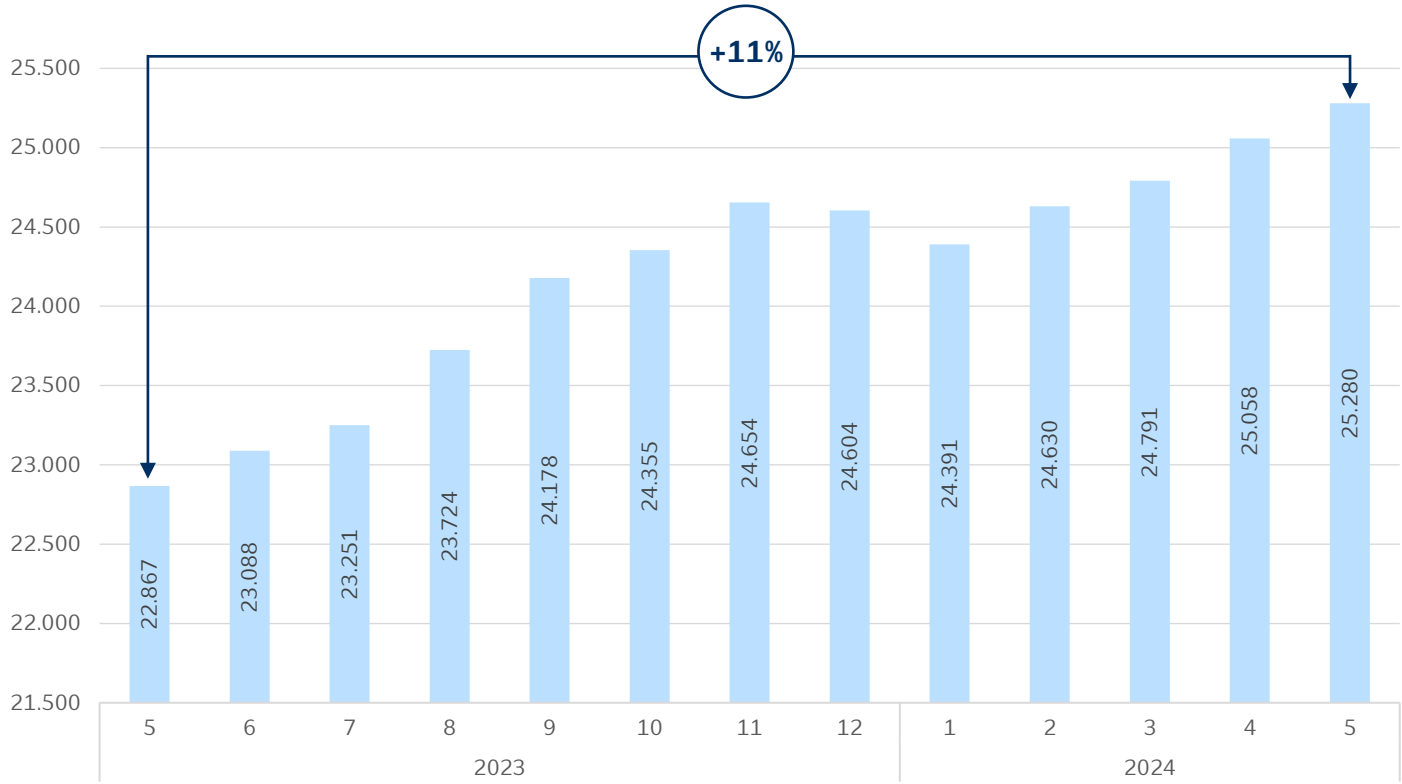

Auf Basis der Meldungen zur Sozialversicherung durch die Betriebe wird monatlich (stichtagsbezogen) mit 6 Monaten Wartezeit der Bestand an sozialversicherungspflichtig Beschäftigten berichtet.

Klagen und Eilverfahren in Asylsachen

3.5



Klagen in Asylsachen





Eilverfahren in Asylsachen

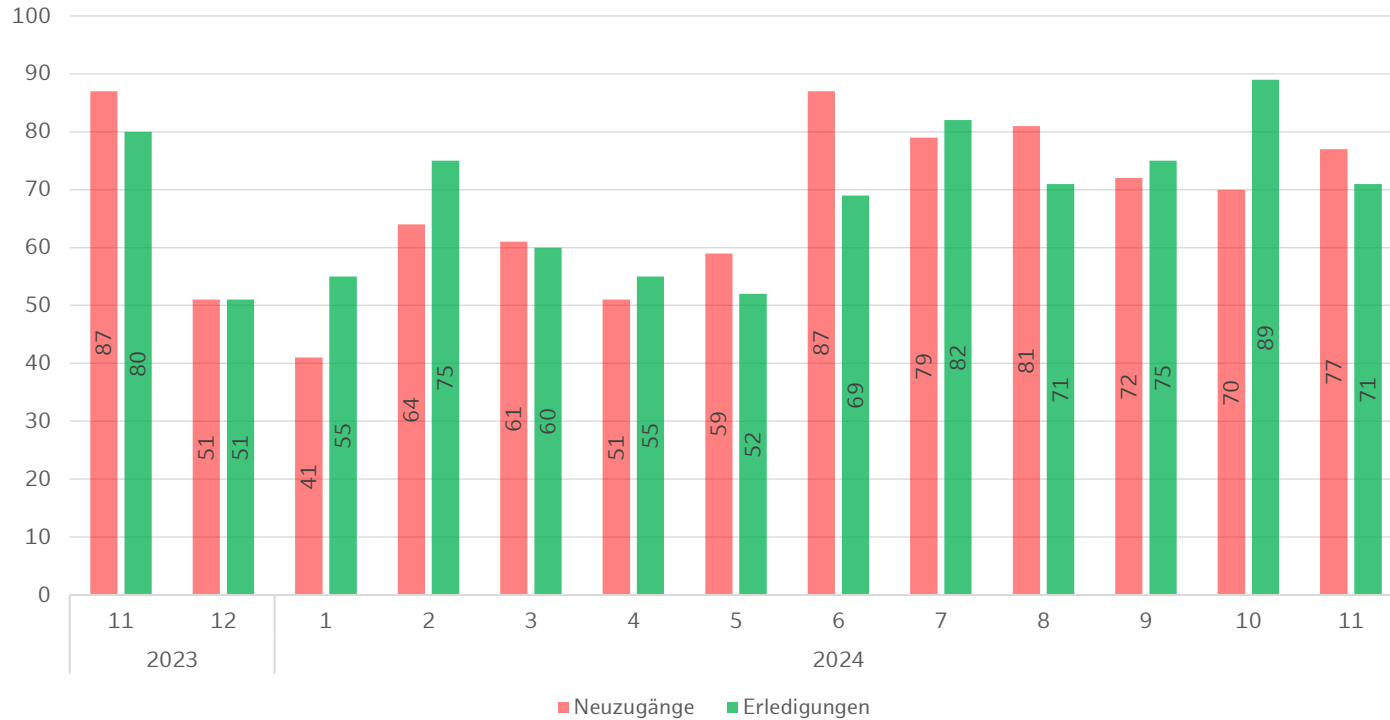



Durchschnittliche Verfahrensdauer

Ø Verfahrensdauer - Klagen in Asylsachen

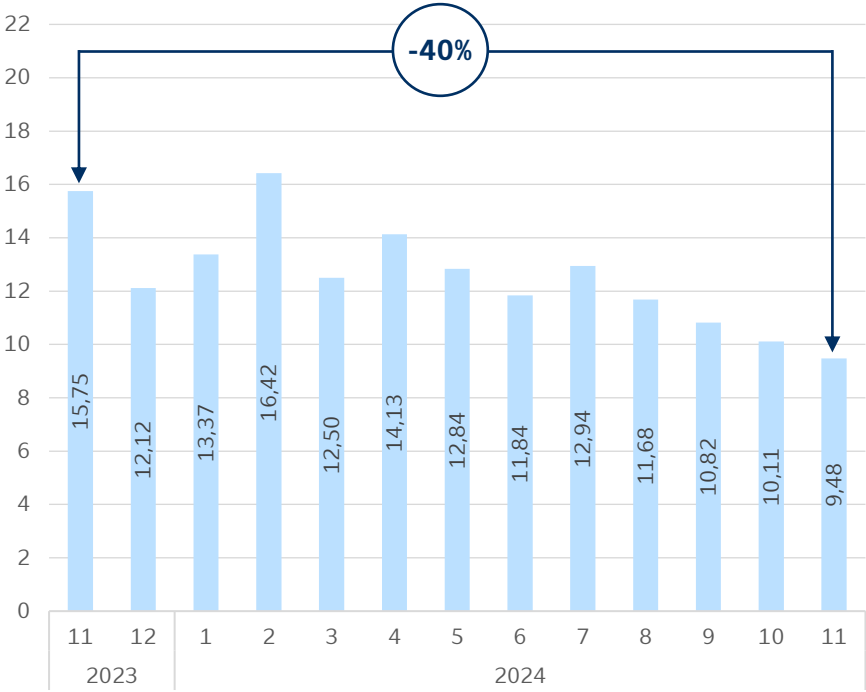

Ø Verfahrensdauer - Eilverfahren in Asylsachen

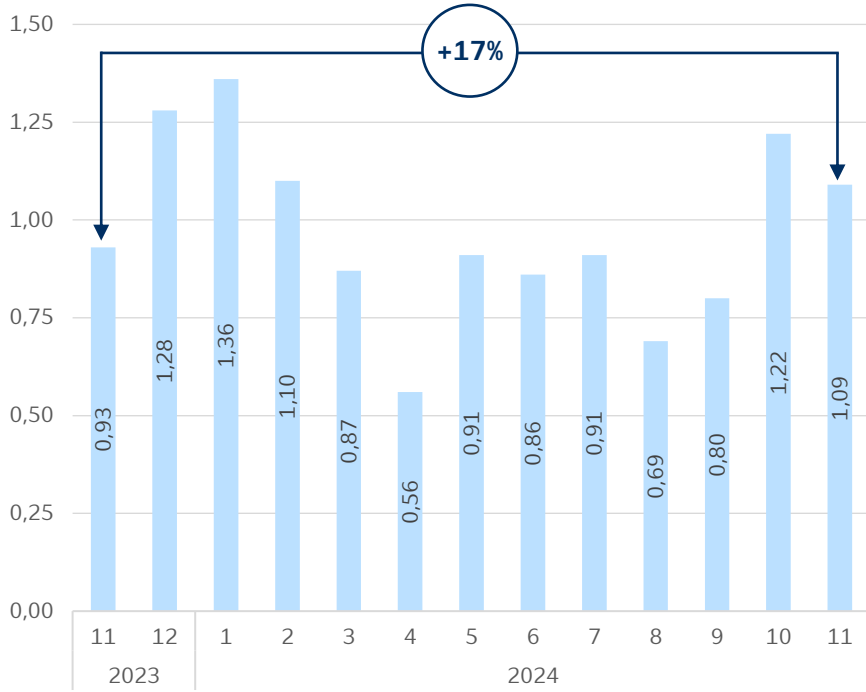



Ausgang der Verfahren 2024 – Stand: 3. Quartal

Ausgang der Klagen in Asylsachen

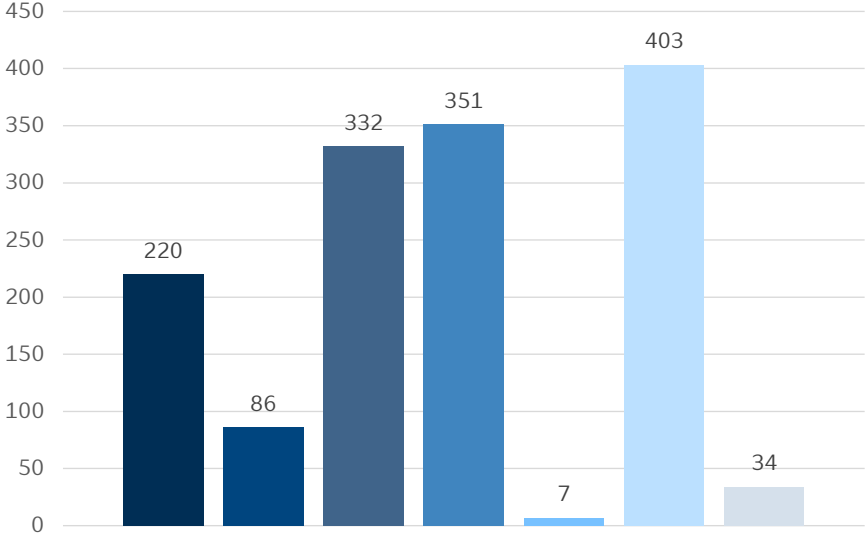

Ausgang der Eilverfahren in Asylsachen

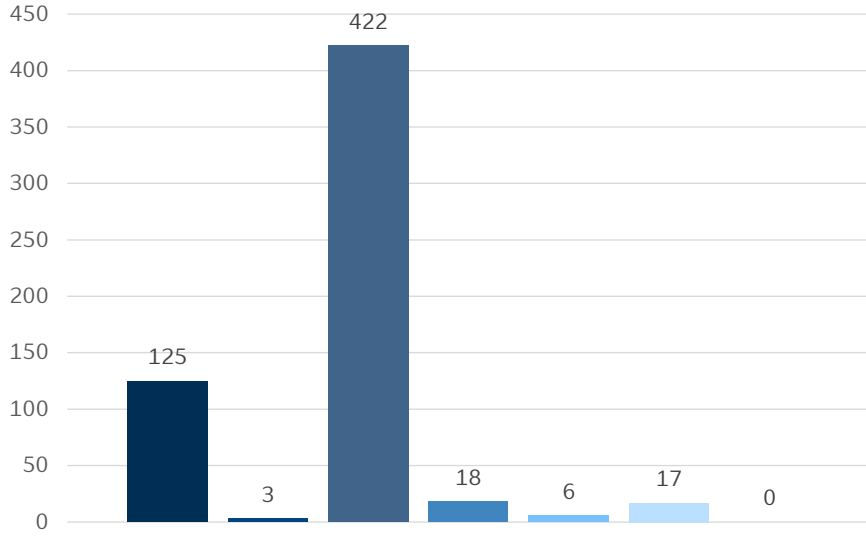

- Stattgabe
- teilweise Stattgabe/Abweisung/Ablehnung
- Abweisung/Ablehnung
- Zurücknahme
- Verweisung an ein anderes Gericht
- Hauptsacheerledigung
- Verbindung mit einer anderen Sache

- Stattgabe
- teilweise Stattgabe/Abweisung/Ablehnung
- Abweisung/Ablehnung
- Zurücknahme
- Verweisung an ein anderes Gericht
- Hauptsacheerledigung
- Verbindung mit einer anderen Sache

Rückkehr

3.6



Ausreisepflichtige Personen in Hamburg

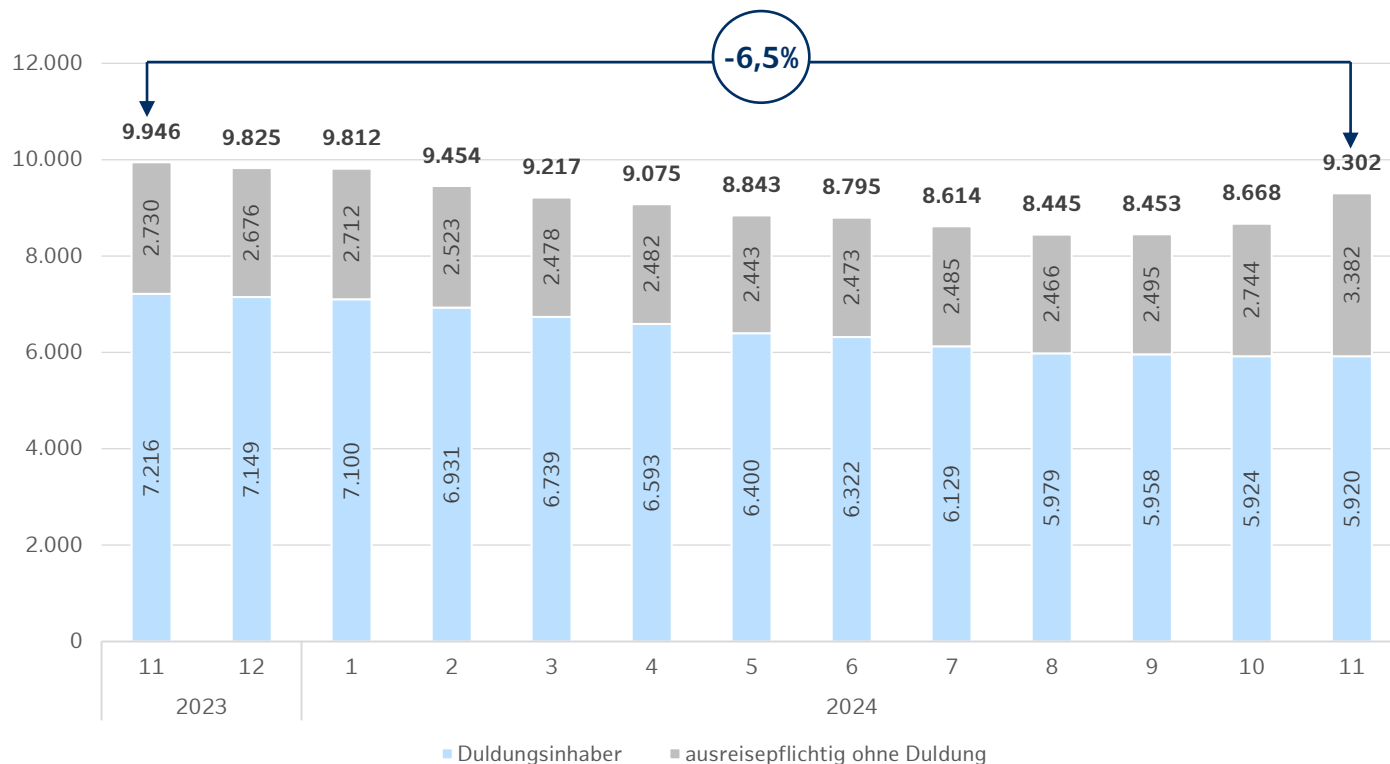

Quelle: Ausländerzentralregister (AZR) / Darstellung: SFA / Stand: 30.11.2024



Rückführungen von Asyl- und/oder Schutzsuchenden

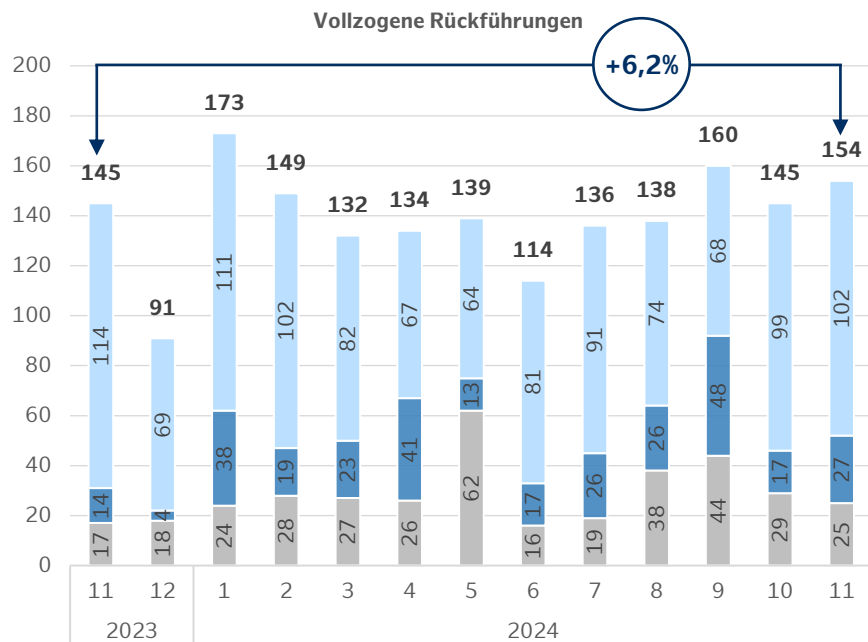

- Überwachte freiwillige Ausreise (Grenzübertrittsbescheinigung)
- Abschiebung in Drittstaat
- Abschiebung ins Herkunftsland

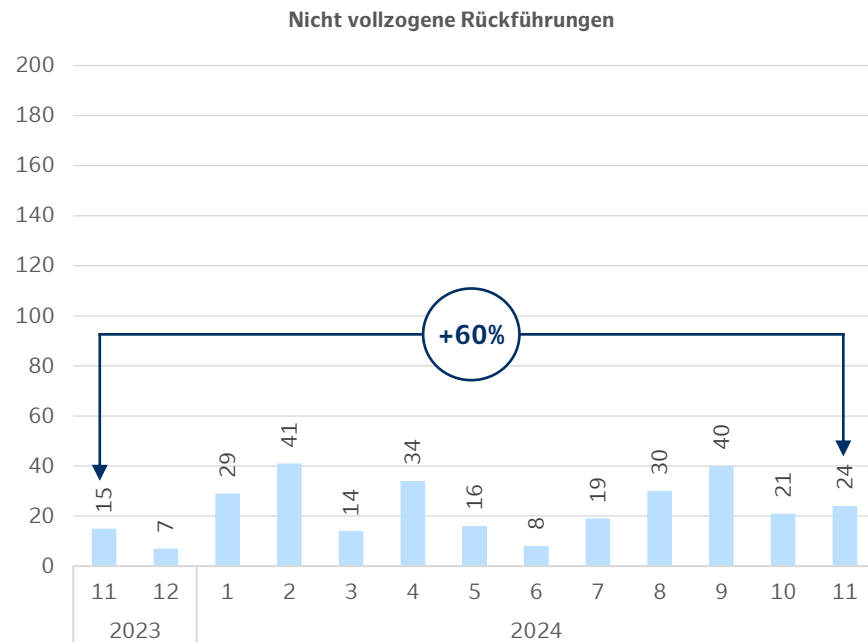

Quelle: Amt für Migration / Darstellung: SFA / Stand: 30.11.2024



Nicht vollzogene Rückführungen von Asyl- und/oder Schutzsuchenden

	2024					
	6	7	8	9	10	11
Nicht angetroffen	<4	5	9	26	8	12
Krankheit	<4	0	<4	0	<4	<4
Widerstand	0	<4	<4	<4	4	<4
Familie nicht vollständig	<4	8	12	0	0	6
Organisatorische Gründe	0	0	0	0	0	0
Untergetaucht	0	<4	0	0	6	0
Kirchenasyl	0	0	0	0	0	0
Abbruch aufgrund von Sicherheitsbedenken	0	0	0	0	0	0
Storno wegen Asylfolgeantrag	0	0	0	0	0	0
Absage durch das BAMF	0	0	0	0	0	0
Rechtsmittel	0	0	0	0	0	0
Sonstige Gründe	<4	<4	4	13	<4	<4
GESAMT	8	19	30	40	21	24

Quelle: Amt für Migration / Darstellung: SFA / Stand: 30.11.2024



Freiwillige Ausreisen von Asyl- und/oder Schutzsuchenden

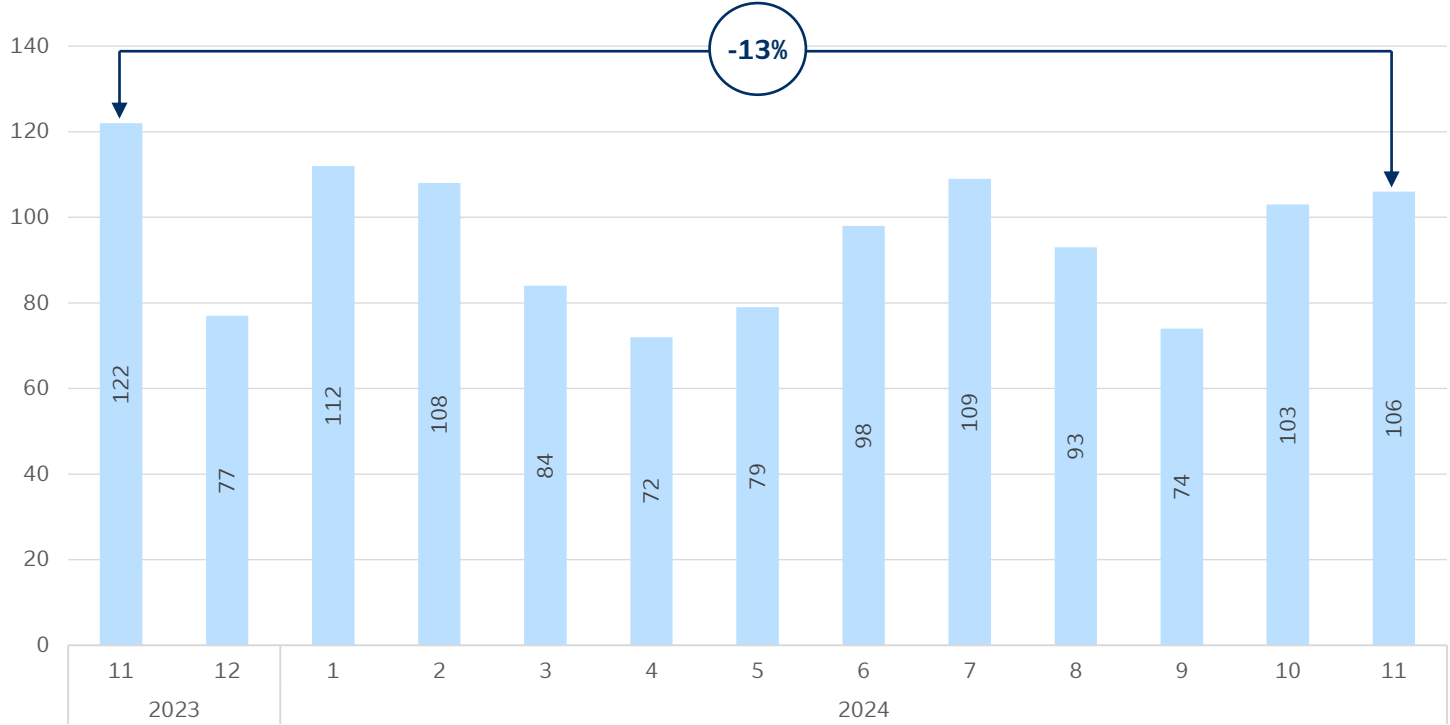

Das nächste monatliche Lagebild erscheint am:

Donnerstag, den 16.01.2025