

# Statistisches Jahrbuch Schleswig-Holstein

2016  

---

2017



## Statistisches Jahrbuch Schleswig-Holstein 2016/2017

ISSN 0487-6423

### Herausgeber:

Statistisches Amt für Hamburg und Schleswig-Holstein  
Anstalt des öffentlichen Rechts  
Steckelhörn 12, 20457 Hamburg

### Bestellungen:

Telefon: 040 42831-1723  
Fax: 040 42796-4044  
E-Mail: [kundenmanagement@statistik-nord.de](mailto:kundenmanagement@statistik-nord.de)

### Auskünfte:

Telefon: 0431 6895-9393  
Fax: 040 42796-4767  
E-Mail: [info@statistik-nord.de](mailto:info@statistik-nord.de)  
Internet: [www.statistik-nord.de](http://www.statistik-nord.de)

Preis der Druckfassung: 22,50 EUR

© Statistisches Amt für Hamburg und Schleswig-Holstein, 2017  
Auszugsweise Vervielfältigung und Verbreitung mit Quellenangabe gestattet.  
Sofern in den Produkten auf das Vorhandensein von Copyrightrechten Dritter hingewiesen wird,  
sind die in deren Produkten ausgewiesenen Copyrightbestimmungen zu wahren.  
Alle übrigen Rechte bleiben vorbehalten.

# Vorwort

Das Statistische Jahrbuch Schleswig-Holstein 2016/2017 bietet wie bereits in den Vorjahren einen umfassenden statistischen Blick auf das nördlichste Bundesland: Aktuelle Indikatoren geben eine Übersicht über die wichtigsten demografischen, sozialen und ökonomischen Strukturen. Ergänzend verdeutlichen Zeitreihen, Merkmalskombinationen und Kreistabellen die Zusammenhänge, Gesetzmäßigkeiten und Veränderungen der Lebensverhältnisse in Schleswig-Holstein.

Zusammen mit dem Statistischen Jahrbuch Hamburg bildet die Publikation die umfassendste Querschnittsveröffentlichung des Statistikamtes Nord. Beide Veröffentlichungen weisen einen gleichen Aufbau sowie ein weitestgehend übereinstimmendes Tabellenprogramm auf, um Vergleiche beider Länder zu ermöglichen. Gleichzeitig wurde aber auch den strukturellen Besonderheiten beider Länder – dem Stadtstaat Hamburg und dem Flächenland Schleswig-Holstein – durch verschiedene Schwerpunkte Rechnung getragen. So steht für Schleswig-Holstein unter anderem die Landwirtschaft im Fokus, während für Hamburg kleinräumige Auswertungen auf Ebene der Stadtteile das Gesamtbild der Hansestadt abrunden. Zudem vermitteln die Jahrbücher anhand ihrer Themenvielfalt das Spektrum der amtlichen Statistik. Ergänzende Statistiken anderer Institutionen komplettieren die Publikationen.

Ich möchte mich ausdrücklich bei allen Bürgerinnen und Bürgern sowie Institutionen bedanken, die durch Ihre Auskünfte dieses Statistische Jahrbuch ermöglicht haben. Weiterhin danke ich meinen Mitarbeiterinnen und Mitarbeitern für ihren tatkräftigen Einsatz bei dieser umfangreichen Veröffentlichung.

Bei der Lektüre dieses Jahrbuchs wünsche ich viel Freude.

Hamburg/Kiel, im Januar 2017

Renate Cohrs

Vorstand des Statistikamts Nord

# Statistisches Jahrbuch Schleswig-Holstein 2016/2017

Seite

|                     |    |
|---------------------|----|
| Inhalt .....        | 5  |
| Erläuterungen ..... | 10 |
| Abkürzungen .....   | 10 |

## Kapitel

|  |     |
|--|-----|
| 1. Bevölkerung, Haushalt und Familie .....                         | 11  |
| 2. Bildung, Kultur und Sport .....                                 | 37  |
| 3. Gesundheit .....  | 61  |
| 4. Öffentliche Sozialleistungen .....                              | 77  |
| 5. Bauen und Wohnen .....  | 93  |
| 6. Erwerbstätigkeit und Arbeitslosigkeit .....                     | 101 |
| 7. Verdienste, Arbeitskosten, Ausstattung und Preise .....         | 117 |
| 8. Land- und Forstwirtschaft, Fischerei .....                      | 133 |
| 9. Produzierendes Gewerbe .....                                    | 153 |
| 10. Handel, Gastgewerbe, Fremdenverkehr und Dienstleistungen ..... | 179 |
| 11. Verkehr .....  | 195 |
| 12. Gesamtwirtschaft .....   | 207 |
| 13. Energie und Umwelt .....                                       | 227 |
| 14. Finanzen, Öffentlicher Dienst und Steuern .....                | 243 |
| 15. Öffentliche Sicherheit und Rechtspflege .....                  | 261 |
| 16. Wahlen .....   | 271 |
| 17. Gebiet und geografische Angaben .....                          | 283 |

## Karten

|                                 |     |
|---------------------------------|-----|
| Kreise .....                    | 292 |
| Naturräumliche Gliederung ..... | 293 |

# Inhalt

|   | Seite |  | Seite |
|---|-------|--|-------|
| <b>1 Bevölkerung, Haushalt und Familie</b>  |       | 3 Schülerinnen und Schüler an den allgemeinbildenden Schulen<br>1970/1971 - 2015/2016 .....  | 43    |
| Erläuterungen .....   | 12    | 4 Schulentlassungen aus den allgemeinbildenden Schulen<br>1970/1971 - 2014/2015 .....  | 44    |
| 1 Bevölkerung am 31.12.2015 nach Alter und Geschlecht .....   | 14    | 5 Bevölkerung 2015 im Alter von 15 bis 65 Jahren<br>nach Altersjahren und Schulabschluss .....   | 45    |
| 2 Bevölkerungsstand 1970 - 2015 .....   | 14    | 6 Ausländische Schülerinnen und Schüler 2015/2016<br>nach Staatsangehörigkeiten .....  | 46    |
| 3 Vorausberechnung der Bevölkerung bis 2030 .....   | 15    | 7 Schülerinnen und Schüler an privaten Schulen<br>der dänischen Minderheit 1997/1998 - 2015/2016 .....   | 46    |
| 4 Bevölkerungsentwicklung 1970 - 2015 .....   | 16    | 8 Berufsbildende Schulen im Schuljahr 2015/2016 .....  | 47    |
| 5 Bevölkerung 1970 - 2015 nach Altersgruppen .....  | 16    | 9 Anzahl der berufsbildenden Schulen im Schuljahr 2015/2016 .....  | 48    |
| Grafik: Ausgewählte Zeitreihen .....  | 17    | 10 Lehrkräfte an berufsbildenden Schulen im Schuljahr 2015/2016<br>nach Alter und Art der Beschäftigung .....  | 48    |
| Grafik: Deutsche Bevölkerung 1970 - 2015 .....  | 17    | 11 Schülerinnen und Schüler an den berufsbildenden Schulen<br>1975/1976 - 2015/2016 .....  | 49    |
| Grafik: Ausländische Bevölkerung 1970 - 2015 .....  | 17    | 12 Schulentlassungen am Ende des Schuljahres<br>aus den berufsbildenden Schulen 1975/1976 - 2014/2015 .....  | 50    |
| Grafik: Geborene und Gestorbene 1970 - 2015 .....   | 17    | 13 Neu abgeschlossene Ausbildungsverträge 1995 - 2015 .....  | 51    |
| Grafik: Zuzüge und Fortzüge 1970 - 2015 .....   | 17    | 14 Studierende 1970/1971 - 2014/2015 .....   | 52    |
| Grafik: Bevölkerungsstand 1970 - 2015 und Vorausberechnung<br>der Bevölkerung bis 2030 nach Altersgruppen .....                   | 18    | Grafik: Studierende insgesamt<br>im Wintersemester 1970/1971 - 2014/2015 .....   | 53    |
| 6 Bevölkerungsstand in den Kreisen 2015 .....   | 18    | 15 Studierende an den Hochschulen<br>im Wintersemester 2014/2015 .....   | 54    |
| 7 Ausländische Bevölkerung 1970 - 2015 nach Altersgruppen .....   | 19    | 16 Studierende an Hochschulen<br>im Wintersemester 2014/2015 nach der Fächergruppe .....   | 54    |
| 8 Bevölkerung 1970 - 2015 nach dem Familienstand .....  | 20    | 17 Deutsche Studierende im Wintersemester 2014/2015 nach dem<br>Land des Erwerbs der Hochschulzugangsberechtigung (HZB) .....                            | 55    |
| 9 Geborene von Schleswig-Holsteinerinnen<br>und Familienstand der Eltern 1970 - 2015 .....  | 22    | 18 Akademische, staatliche und kirchliche Abschlussprüfungen<br>in den Prüfungsjahren 2013 und 2014 .....  | 55    |
| 10 Geborene, Frauen im gebärfähigen Alter<br>und Fruchtbarkeitsziffern 2000 - 2015 .....  | 22    | 19 Wissenschaftliches und künstlerisches Hochschulpersonal<br>am 01.12.2014 .....  | 56    |
| 11 Eheschließungen und Staatsangehörigkeit<br>der Ehepartner 1991 - 2015 .....  | 23    | 20 Ausgaben und Einnahmen der Hochschulen 2014 .....   | 56    |
| 12 Durchschnittsalter der Eheschließenden 1991 - 2015<br>nach dem bisherigen Familienstand .....                                  | 23    | 21 Volkshochschulen 2013 und 2014 .....  | 57    |
| Grafik: Durchschnittsalter der Eheschließenden 1991 - 2015 .....  | 24    | 22 Öffentliche Theater 2010 - 2015 .....   | 57    |
| 13 Eheschließungen 2015<br>nach dem früheren Familienstand der Partner .....  | 25    | 23 Öffentliche Büchereien 1990 - 2015 .....  | 58    |
| 14 Ehescheidungen 1991 - 2015 nach der Dauer der Ehe .....  | 25    | 24 Kinos 1970 - 2015 .....   | 59    |
| 15 Durchschnittliche Lebenserwartung der Bevölkerung in Jahren .....  | 26    | Grafik: Kinobesucher und Sitzplätze in Kinos 1995 - 2015 .....   | 60    |
| 16 Gestorbene 2015 nach Alter und Familienstand .....   | 26    |  |       |
| 17 Ausländerinnen und Ausländer am 31.12.2015<br>nach ausgewählten Staatsangehörigkeiten .....                                    | 27    | <b>3 Gesundheit</b>  |       |
| 18 Einbürgerungen 2015<br>nach ausgewählten Staatsangehörigkeiten .....   | 28    | Erläuterungen .....  | 62    |
| 19 Zu- und Fortzuges 1994 - 2015 .....  | 28    | 1 Indikatoren zum Gesundheitswesen 1970 - 2015 .....   | 63    |
| 20 Wanderungen zwischen Schleswig-Holstein<br>und Hamburg 2009 - 2015 .....   | 29    | 2 Berufstätige Ärztinnen und Ärzte 2015<br>nach ausgewählten Fachgebieten und Art der Tätigkeit .....  | 64    |
| 21 Zu- und Fortzüge nach bzw. aus Schleswig-Holstein<br>über die Landesgrenze 2015 nach Alter und Geschlecht .....                | 29    | 3 Krankenhäuser sowie Krankenhauspatientinnen<br>und -patienten 1970 - 2014 .....  | 65    |
| Grafik: Saldo der Zu- und Fortzüge nach bzw. aus Schleswig-Holstein<br>über die Landesgrenze 2015 nach Alter und Geschlecht ..... | 30    | Grafik: Krankenhauspatientinnen und -patienten<br>und ihre Verweildauer in Krankenhäusern 1990 - 2014 .....  | 66    |
| 22 Zu- und Fortzüge in den Kreisen 2015 .....   | 30    | 4 Fachabteilungen der Krankenhäuser 2014 .....   | 66    |
| 23 Zu- und Fortzüge nach bzw. aus Schleswig-Holstein<br>1970 - 2015 nach Herkunfts- bzw. Zielgebieten .....                       | 31    | 5 Personal der Krankenhäuser 2014 .....  | 67    |
| 24 Zu- und Fortzüge nach bzw. aus Schleswig-Holstein<br>über die Landesgrenze 2015 nach Herkunfts- und Zielgebieten .....         | 32    | 6 Aus Krankenhäusern entlassene Patientinnen und Patienten 2014<br>nach ausgewählten Diagnosegruppen .....   | 68    |
| 25 Privathaushalte 1980 - 2015 .....  | 33    | 7 Aus Krankenhäusern entlassene Patientinnen und Patienten 2014<br>nach Einzugsgebieten der Krankenhäuser .....  | 69    |
| Grafik: Privathaushalte 2015<br>nach monatlichem Haushaltsnettoeinkommen .....  | 33    | 8 In Schleswig-Holstein wohnende Krankenhauspatientinnen<br>und -patienten 2006 - 2014 nach ausgewählten Merkmalen .....                                 | 70    |
| 26 Ein-Personen-Haushalte 1980 - 2015 .....   | 34    | 9 In Schleswig-Holstein wohnende Krankenhauspatientinnen<br>und -patienten 2014 nach ausgewählten Diagnosegruppen<br>und demographischen Merkmalen ..... | 70    |
| Grafik: Privathaushalte insgesamt und ohne ledige Kinder 2015 .....   | 34    | 10 Schwangerschaftsabbrüche von Schleswig-Holsteinerinnen 2015<br>nach Alter und Dauer der Schwangerschaft .....   | 71    |
| 27 Familien 1980 - 2015 .....   | 35    | 11 Vorsorge- und Rehabilitationseinrichtungen 1990 - 2014 .....  | 71    |
| Grafik: Alterspyramide 2015 .....   | 36    | 12 Fachabteilungen der Vorsorge-<br>und Rehabilitationseinrichtungen 2014 .....  | 72    |
| <b>2 Bildung, Kultur und Sport</b>  |       | 13 Personal der Vorsorge- und Rehabilitationseinrichtungen 2014 .....  | 72    |
| Erläuterungen .....   | 38    |  |       |
| 1 Allgemeinbildende Schulen im Schuljahr 2015/2016 .....  | 41    |  |       |
| Grafik: Schulentlassungen aus den allgemeinbildenden Schulen<br>1980/1981 - 2014/2015 nach Art des Abschlusses .....              | 41    |  |       |
| 2 Lehrkräfte an allgemeinbildenden Schulen<br>im Schuljahr 2015/2016 nach Alter und Art der Beschäftigung .....                   | 42    |  |       |

|   | Seite |
|---|-------|
| 14 Schwerbehinderte am 31.12.2015 nach dem Alter .....  | 73    |
| 15 Gestorbene 1970 - 2015 nach ausgewählten Todesursachen .....   | 74    |
| 16 Pflegeeinrichtungen 2015 .....   | 75    |
| 17 Pflegebedürftige im Dezember 2015 .....  | 75    |
| <b>4 Öffentliche Sozialleistungen</b>   |       |
| Erläuterungen .....   | 78    |
| 1 Sozialhilfe- und Asylbewerberleistungsempfänger und -ausgaben 2010 bis 2015 .....   | 80    |
| 2 Empfängerinnen und Empfänger von Sozialhilfe am Jahresende 2015 nach Alter .....  | 80    |
| 3 Ausgaben und Einnahmen der Sozialhilfe nach SGB XII 2015 .....  | 81    |
| 4 Empfängerinnen und Empfänger ausgewählter Sozialleistungen in den Kreisen 2015 .....  | 79    |
| 5 Leistungsempfängerinnen und -empfänger nach SGB II (Grundsicherung für Arbeitsuchende) 2011 - 2015 nach ausgewählten Merkmalen .....  | 82    |
| 6 Empfängerinnen und Empfänger von Regelleistungen nach dem Asylbewerberleistungsgesetz am Jahresende 2015 nach ausgewählten Merkmalen .....                                  | 82    |
| 7 Leistungen der Bildung und Teilhabe nach dem Asylbewerberleistungsgesetz im 1. Quartal 2016 nach Empfängern, Alter, Leistungsart und ausgewählter Staatsangehörigkeit ..... | 83    |
| 8 Empfängerinnen und Empfänger von Grundsicherung im Alter und bei Erwerbsminderung 2014 und 2015 nach Altersgruppen und ausgewählten demographischen Merkmalen .....         | 83    |
| 9 Empfängerhaushalte von Allgemeinem Wohngeld 2006 - 2015 .....   | 84    |
| 10 Elterngeld – Beendete Leistungsbezüge für 2014 geborene Kinder .....   | 84    |
| 11 Empfänger von allgemeinem Wohngeld 2006 - 2015 nach durchschnittlichen Angaben der Miete, des Wohngeldanspruchs und der Wohnfläche .....                                   | 85    |
| 12 Kinder in Tageseinrichtungen und in öffentlich geförderter Tagespflege am 01.03.2015 nach ausgewählten persönlichen Merkmalen und Betreuungszeiten .....                   | 85    |
| Grafik: Kinder im Alter von bis unter 3 Jahren in Kindertagesbetreuung 2007 - 2015 nach Art der Betreuung .....   | 86    |
| 13 Kinder in Tageseinrichtungen und in öffentlich geförderter Kindertagespflege am 01.03.2015 nach Kreisen .....  | 86    |
| 14 Tageseinrichtungen und darin tätige Personen am 01.03.2015 nach Art der Tageseinrichtung .....   | 87    |
| 15 Ausgewählte Leistungen der Jugendhilfe 1993 - 2015 .....   | 87    |
| 16 Ausgaben und Einnahmen für die Jugendhilfe in den Kreisen 2014 .....   | 88    |
| 17 Erzieherische Hilfen der Jugendhilfe 2014 nach Hilfearten und ausgewählten Merkmalen (ohne familienorientierte Hilfen/Beratungen) .....                                    | 89    |
| 18 Vorläufige Schutzmaßnahmen bei Kindern und Jugendlichen 2007 - 2015 nach Anlass der Maßnahme .....   | 90    |
| 19 Verfahren zur Einschätzung der Gefährdung des Kindeswohls 2015 nach dem Ergebnis des Verfahrens und Alters des/der Minderjährigen .....                                    | 90    |
| 20 Ausgewählte erzieherische Hilfen der Jugendhilfe 2014 nach Kreisen .....   | 91    |
| 21 Ausgewählte Leistungen der Jugendhilfe 2014 nach Kreisen .....   | 92    |
| <b>5 Bauen und Wohnen</b>   |       |
| Erläuterungen .....   | 94    |
| 1 Wohngebäude- und Wohnungsbestand 1970 - 2015 .....  | 96    |
| 2 Wohnungsbau 1970 - 2015 .....   | 97    |
| Grafik: Fertig gestellte Wohnungen 1990 - 2015 nach Anzahl der Räume .....  | 97    |
| 3 Baugenehmigungen 2013 und 2015 .....  | 98    |
| 4 Bautätigkeit und Wohngebäudebestand 2015 in den Kreisen .....   | 98    |
| 5 Wohnungen in Gebäuden mit Wohnraum 2010 nach Größe, Baujahr und Art der Nutzung .....   | 99    |

|   | Seite |
|---|-------|
| <b>6 Erwerbstätigkeit und Arbeitslosigkeit</b>  |       |
| Erläuterungen .....   | 102   |
| 1 Bevölkerung 2015 nach Beteiligung am Erwerbsleben und Schulabschluss .....  | 104   |
| 2 Bevölkerung 2014 und 2015 nach dem überwiegenden Lebensunterhalt .....  | 104   |
| Grafik: Bevölkerung 2015 nach überwiegendem Lebensunterhalt aus eigener Erwerbstätigkeit .....  | 105   |
| Grafik: Bevölkerung 2015 nach Beteiligung am Erwerbsleben .....   | 105   |
| 3 Erwerbstätige am Wohnort 1980 - 2015 nach Wirtschaftsbereichen .....  | 106   |
| 4 Erwerbspersonen und Erwerbstätige am Wohnort 2000 - 2015 nach Stellung im Beruf .....   | 107   |
| 5 Erwerbstätige am Arbeitsort 2000 - 2015 nach Wirtschaftsbereichen .....   | 108   |
| 6 Erwerbstätige am Arbeitsort in den Kreisen 2013 und 2014 .....  | 109   |
| 7 Erwerbstätige 1980 - 2015 .....   | 109   |
| 8 Bevölkerung im erwerbsfähigen Alter und Nichterwerbspersonen 1980 - 2015 .....  | 110   |
| Grafik: Erwerbsquoten 2015 nach Altersgruppen und Geschlecht .....  | 110   |
| 9 Sozialversicherungspflichtig Beschäftigte in den Kreisen 2015 .....   | 111   |
| 10 Sozialversicherungspflichtig Beschäftigte am Arbeitsort 2008 - 2015 nach Wirtschaftsbereichen .....  | 112   |
| Grafik: Anteile der Wirtschaftsbereiche an den sozialversicherungspflichtig Beschäftigten 2008 und 2015 .....   | 112   |
| 11 Sozialversicherungspflichtig Beschäftigte am Arbeitsort 1999 - 2015 .....  | 113   |
| Grafik: Anteile der sozialversicherungspflichtig Beschäftigten 2005 und 2015 nach Voll- und Teilzeitbeschäftigung .....   | 113   |
| 12 Ein- und Auspendler über die Landesgrenze 2014 und 2015 nach Herkunfts- bzw. Zielgebiet .....  | 114   |
| 13 Sozialversicherungspflichtig Beschäftigte mit Arbeitsort und mit Wohnort in den Kreisen, Ein- und Auspendler über die Kreisgrenzen am 30.06.2015 .....           | 114   |
| 14 Arbeitslosenquoten 2014 und 2015 .....   | 115   |
| 15 Arbeitslose 2014 und 2015 .....  | 115   |
| 16 Arbeitslose in den Kreisen 2014 und 2015 .....   | 115   |
| <b>7 Verdienste, Arbeitskosten, Ausstattung und Preise</b>  |       |
| Erläuterungen .....   | 118   |
| 1 Durchschnittliche Brutto- und Nettomonatsverdienste im April 2014 nach Art des Beschäftigungsverhältnisses .....  | 119   |
| Grafik: Durchschnittliche Brutto- und Nettomonatsverdienste der Arbeitnehmerinnen und Arbeitnehmer im April 2014 .....  | 119   |
| 2 Durchschnittliche Bruttojahresverdienste 2014 nach Art des Beschäftigungsverhältnisses .....  | 120   |
| 3 Durchschnittliche Bruttojahresverdienste 2014 nach dem schulischen und beruflichen Abschluss .....  | 121   |
| Grafik: Bruttomonatsverdienste vollzeitbeschäftigter Frauen und Männer im April 2014 nach ausgewählten Berufsgruppen .....  | 121   |
| 4 Durchschnittliche Verdienste und Arbeitszeiten der Vollzeitbeschäftigten 2015 nach Wirtschaftsbereichen .....   | 122   |
| 5 Durchschnittliche Verdienste und Arbeitszeiten der Teilzeitbeschäftigten 2015 nach Wirtschaftsbereichen .....   | 124   |
| Grafik: Durchschnittliche Bruttojahresverdienste (einschl. Sonderzahlungen) vollzeitbeschäftigter Frauen und Männer 2015 nach ausgewählten Wirtschaftszweigen ..... | 126   |
| 6 Arbeitskosten je Arbeitnehmer und Arbeitskosten je geleisteter Stunde im Land und im früheren Bundesgebiet 2012 nach Wirtschaftszweigen .....                     | 127   |
| 7 Ausstattung der privaten Haushalte mit ausgewählten langlebigen Gebrauchsgütern 1993, 2003 und 2013 .....   | 128   |
| 8 Kaufwerte für baureifes Land 1980 - 2015 nach Baugebieten .....   | 129   |
| 9 Kaufwerte für baureifes Land in den Kreisen und kreisfreien Städten 2013 - 2015 .....   | 129   |

|  | Seite |
|--|-------|
| Grafik: Kaufwerte für baureifes Land 1995 - 2015 .....   | 130   |
| 10 Kaufwerte landwirtschaftlicher Grundstücke 1975 - 2015 .....  | 130   |
| Grafik: Kaufwerte landwirtschaftlicher Grundstücke 1990 - 2015 .....   | 131   |
| 11 Kaufwerte landwirtschaftlicher Grundstücke<br>in den Kreisen und Hauptnaturräumen 2014 und 2015 .....   | 131   |
| <b>8 Land- und Forstwirtschaft, Fischerei</b>  |       |
| Erläuterungen .....  | 134   |
| 1 Landwirtschaftliche Betriebe und<br>landwirtschaftlich genutzte Fläche 1999 - 2013 .....   | 136   |
| Grafik: Landwirtschaftlich genutzte Fläche<br>der landwirtschaftlichen Betriebe 1999 - 2013<br>nach Größen der landwirtschaftlich genutzten Fläche ..... | 136   |
| Grafik: Landwirtschaftliche Betriebe 1999 - 2013<br>nach Größen der landwirtschaftlich genutzten Fläche .....  | 137   |
| 2 Arbeitskräfte in den landwirtschaftlichen Betrieben 2013<br>nach Betriebsgrößenklassen .....   | 137   |
| 3 Altersstruktur der Familienarbeitskräfte 2013 .....  | 138   |
| 4 Besitzverhältnisse in den landwirtschaftlichen Betrieben 2013 .....  | 138   |
| 5 Einkommenstruktur der landwirtschaftlichen Betriebe 2013 .....   | 139   |
| 6 Landwirtschaftliche Betriebe 2013<br>nach betriebswirtschaftlicher Ausrichtung .....   | 139   |
| Grafik: Landwirtschaftliche Betriebe 2013 nach betriebswirtschaftlicher<br>Ausrichtung – Zahl der Betriebe – .....                                       | 140   |
| Grafik: Landwirtschaftliche Betriebe 2013 nach betriebswirtschaftlicher<br>Ausrichtung – Landwirtschaftlich genutzte Fläche in Hektar – .....            | 140   |
| 7 Betriebsgrößen in der Landwirtschaft 2013<br>nach Hauptnaturräumen .....   | 140   |
| 8 Betriebe mit Waldfläche 2010 .....   | 141   |
| 9 Bodennutzung 1970 - 2015 nach Kulturarten .....  | 141   |
| Grafik: Entwicklung der Bodennutzung 1970 - 2015<br>nach ausgewählten Kulturarten .....  | 142   |
| 10 Anbau und Nutzungsart in den Hauptnaturräumen 2015 .....  | 143   |
| 11 Anbau, Ertrag und Ernte<br>landwirtschaftlicher Feldfrüchte 2014 und 2015 .....   | 144   |
| Grafik: Entwicklung der Ernteerträge 1955 - 2015 .....   | 144   |
| 12 Gemüseanbauflächen und -erntemengen<br>im Freiland im Vergleich zum Bund 2015 .....   | 145   |
| 13 Anbau, Erträge und Ernte von Strauchbeeren<br>im Freiland 2014 und 2015 .....   | 145   |
| 14 Baumobsternte im Marktobstbau 2014 und 2015 .....   | 145   |
| 15 Anbau, Erträge und Ernte von Gemüse 2014 und 2015 .....   | 146   |
| Grafik: Anbauflächen und Erntemengen<br>von Gemüse im Freiland 2015 .....  | 146   |
| Grafik: Anbauflächen von Erdbeeren und Spargel<br>in den kreisfreien Städten und Kreisen 2015 .....  | 147   |
| 16 Baumschulen und Baumschulflächen 2008 und 2012 .....  | 147   |
| 17 Betriebe mit Baumobstanbau zum Verkauf 1992 - 2012 .....  | 148   |
| 18 Betriebe mit Anbau von Blumen und Zierpflanzen<br>und deren Grundflächen in den Kreisen 2012 .....  | 148   |
| 19 Viehhalter und Viehbestand 1985 - 2015 .....  | 149   |
| 20 Viehbestände 2013 - 2015 .....  | 149   |
| 21 Schlachtungen und Fleischaufkommen<br>von In- und Auslandtieren 2015 .....  | 150   |
| 22 Eierzeugung und Legehennenhaltung 2014 und 2015 .....   | 150   |
| 23 Milcherzeugung und Milchverwertung 1980 - 2015 .....  | 151   |
| 24 Entwicklung der Erzeugung<br>in Aquakulturbetrieben 2012 - 2015 .....   | 151   |
| 25 Anlandungen der See- und Küstenfischerei 1995 - 2015 .....  | 152   |
| 26 Fischereiflotte und Fischer am 31.12.2015 .....   | 152   |
| <b>9 Produzierendes Gewerbe</b>  |       |
| Erläuterungen .....  | 154   |
| 1 Verarbeitendes Gewerbe 1980 - 2015 .....   | 156   |

|   | Seite |
|---|-------|
| Grafik: Exportquote im Verarbeitenden Gewerbe 1990 - 2015<br>im Vergleich zum Bundesgebiet .....  | 157   |
| Grafik: Entwicklung von Umsatz und Zahl der tätigen Personen<br>im Verarbeitenden Gewerbe 2000 - 2015 .....   | 157   |
| 2 Betriebe, tätige Personen sowie Bruttoentgelte<br>im Verarbeitenden Gewerbe 2015 .....  | 158   |
| 3 Umsatz, Exportquote, Umsatz je tätiger Person<br>sowie prozentualer Anteil der Bruttoentgelte am Umsatz<br>im Verarbeitenden Gewerbe 2015 .....                           | 160   |
| 4 Investitionen in Betrieben<br>des Verarbeitenden Gewerbes 2014 .....  | 162   |
| 5 Investitionen des Verarbeitenden Gewerbes<br>in den Kreisen 2014 .....  | 163   |
| 6 Betriebe, tätige Personen, Bruttoentgelte sowie Umsatz<br>im Verarbeitenden Gewerbe in den Kreisen 2015 .....   | 163   |
| 7 Produktion ausgewählter Erzeugnisse<br>des Verarbeitenden Gewerbes 2015 .....   | 164   |
| 8 Entwicklung der Werften 2000 - 2015 .....   | 165   |
| 9 Auftragseingang in fachlichen Betriebsteilen<br>des Verarbeitenden Gewerbes 2015<br>nach ausgewählten Wirtschaftszweigen .....  | 166   |
| 10 Entwicklung von Beschäftigten und Umsatz in<br>zulassungspflichtigen Handwerksunternehmen<br>2014 und 2015 nach Gewerbegruppen<br>und ausgewählten Gewerbebranchen ..... | 167   |
| 11 Handwerksunternehmen, tätige Personen und Umsatz<br>2013 nach Eintragsart und Gewerbebranche .....   | 168   |
| 12 Handwerksunternehmen, tätige Personen und Umsatz<br>in den Kreisen 2013 .....  | 169   |
| 13 Bauhauptgewerbe 1970 - 2015 .....  | 170   |
| Grafik: Baugewerblicher Umsatz und tätige Personen<br>im Bauhauptgewerbe 1970 - 2015 .....  | 171   |
| 14 Betriebe, tätige Personen und Gesamtumsatz<br>im Baugewerbe in den Kreisen 2015 .....  | 172   |
| 15 Baugewerbe 2015 nach der Betriebsgröße .....   | 172   |
| 16 Bauhauptgewerbe (Vorbereitende Baustellenarbeiten,<br>Hoch- und Tiefbau): Betriebe, tätige Personen und<br>baugewerblicher Umsatz 2014 und 2015 .....                    | 173   |
| 17 Auftragseingang und -bestand im Bauhauptgewerbe<br>2014 und 2015 nach Bauarten .....   | 173   |
| 18 Betriebe, baugewerblich Beschäftigte, Arbeitsstunden,<br>baugewerblicher Umsatz und Auftragseingänge<br>im Bauhauptgewerbe 2008 - 2015 nach Bauarten .....               | 174   |
| 19 Ausbaugewerbe 1980 - 2015 .....  | 174   |
| Grafik: Baugewerblicher Umsatz und tätige Personen<br>im Ausbaugewerbe 1980 - 2015 .....  | 175   |
| 20 Ausbaugewerbe 2015 .....   | 176   |
| 21 Investitionen der Unternehmen im Baugewerbe 2014 .....   | 176   |
| 22 Tätige Personen, Umsatz<br>und Bruttoanlageinvestitionen der Unternehmen<br>des Baugewerbes in den Kreisen 2014 .....  | 177   |
| <b>10 Handel, Gastgewerbe, Fremdenverkehr und Dienstleistungen</b>  |       |
| Erläuterungen .....   | 180   |
| 1 Außenhandel 1970 - 2015 .....   | 181   |
| 2 Einfuhr 2014 und 2015 nach Waren und Ursprungsland .....  | 182   |
| 3 Ausfuhr 2014 und 2015 nach Waren und Bestimmungsland .....  | 183   |
| 4 Entwicklung im Einzelhandel und Gastgewerbe 1985 - 2015 .....   | 184   |
| Grafik: Entwicklung im Einzelhandel 1985 - 2015 .....   | 185   |
| Grafik: Entwicklung im Gastgewerbe 1985 - 2015 .....  | 185   |
| 5 Umsatzentwicklung im Einzelhandel, Großhandel<br>und Gastgewerbe in Messzahlen 2014 und 2015 .....  | 186   |
| 6 Fremdenverkehr 2014 und 2015 .....  | 187   |
| 7 Fremdenverkehr 1970 - 2015 .....  | 188   |
| 8 Fremdenverkehr in den Kreisen 2014 und 2015 .....   | 189   |
| 9 Fremdenverkehr in ausgewählten Gemeinden 2015 .....   | 190   |



|  | Seite |
|--|-------|
| 10 Beherbergungskapazität für den Fremdenverkehr am 1. Juli 2015 .....   | 192   |
| 11 Tätige Personen, Bruttolöhne und -gehälter, Umsatz und Investitionen der Niederlassungen von Dienstleistungsunternehmen 2014 nach Wirtschaftszweigen .....    | 193   |
| Grafik: Tätige Personen und Umsatz der Dienstleistungsunternehmen 2014 .....   | 194   |
| <br>   |       |
| <b>11 Verkehr</b>  |       |
| Erläuterungen .....  | 196   |
| 1 Kraftfahrzeugbestand und Zulassungen 1970 - 2016 .....   | 197   |
| 2 Straßen des überörtlichen Verkehrs in den Kreisen am 01.01.2016 .....  | 197   |
| 3 Kraftfahrzeugbestand in den Kreisen 2016 .....   | 198   |
| 4 Straßenverkehrsunfälle 1970 - 2015 .....   | 198   |
| 5 Straßenverkehrsunfälle, Verkehrsteilnehmer und Unfallursachen 2014 und 2015 .....  | 199   |
| 6 Unfälle mit Personenschaden 2015 nach Monat und Straßenklasse .....  | 199   |
| 7 Verunglückte Personen 2015 nach Alter und Beteiligung am Straßenverkehr .....  | 200   |
| 8 Straßenverkehrsunfälle in den Kreisen 2014 und 2015 .....  | 200   |
| 9 Verkehrsleistungen 2014 nach Eigentumsverhältnissen im Schienennahverkehr und gewerblichen Omnibusverkehr .....  | 201   |
| 10 Beschäftigte, Fahrzeuge, Platzkapazität und Linienlänge am 31.12.2014 nach Eigentumsverhältnissen im Schienennahverkehr und gewerblichem Omnibusverkehr ..... | 201   |
| 11 Fahrgäste und Beförderungsleistungen 2005 - 2015 im Liniennahverkehr, auf Schienen und des gewerblichen Omnibuslinienverkehrs .....                           | 202   |
| 12 Güterverkehr 2015 nach Gütergruppen und Verkehrsträger .....  | 202   |
| 13 Güterverkehr über See 1970 - 2015 .....   | 203   |
| Grafik: Güterverkehr über See 1970 - 2015 .....  | 204   |
| 14 Güterverkehr im Nord-Ostsee-Kanal 2014 und 2015 nach Gütern .....   | 204   |
| 15 Schiffsverkehr im Nord-Ostsee-Kanal 2014 und 2015 nach der Flagge .....   | 205   |
| Grafik: Personen- und Güterverkehr in den Häfen 2015 .....   | 205   |
| <br>   |       |
| <b>12 Gesamtwirtschaft</b>   |       |
| Erläuterungen .....  | 208   |
| 1 Bruttoinlandsprodukt und Bruttowertschöpfung nach Wirtschaftsbereichen in jeweiligen Preisen 2000 - 2015 .....   | 211   |
| 2 Bruttoinlandsprodukt zu Marktpreisen und Bruttowertschöpfung nach Wirtschaftsbereichen (preisbereinigt, verkettet) 2000 - 2015 .....                           | 212   |
| Grafik: Anteile der Wirtschaftsbereiche an der Bruttowertschöpfung in jeweiligen Preisen 2000 und 2015 .....   | 213   |
| Grafik: Bruttoinlandsprodukt in jeweiligen Preisen und Erwerbstätige 2001 - 2015 (Veränderung gegenüber Vorjahr) .....   | 213   |
| 3 Bruttoinlandsprodukt und Bruttowertschöpfung in den Kreisen 2013 .....   | 214   |
| 4 Arbeitnehmerentgelt 2000 - 2015 nach Wirtschaftsbereichen .....  | 215   |
| 5 Primäreinkommen und Verfügbares Einkommen der privaten Haushalte 2000 - 2014 .....   | 216   |
| 6 Arbeitsvolumen der Erwerbstätigen und Bruttowertschöpfung je geleisteter Stunde 2008 - 2015 nach Wirtschaftsbereichen .....                                    | 217   |
| 7 Verwendung des Bruttoinlandsprodukts in jeweiligen Preisen 2000 - 2013 .....   | 218   |
| 8 Verwendung des Bruttoinlandsprodukts (preisbereinigt, verkettet) in jeweiligen Preisen 2000 - 2013 .....   | 219   |
| 9 Unternehmen im Berichtsjahr 2013 nach Beschäftigtengrößenklassen (Stand: 31.05.2015) .....   | 219   |
| 10 Betriebe im Berichtsjahr 2013 nach Beschäftigtengrößenklassen (Stand: 31.05.2015) .....   | 220   |
| 11 Gewerbeanzeigen 1998 - 2015 .....   | 221   |
| Grafik: Gewerbeanzeigen 1998 - 2015 .....  | 221   |

|   | Seite |
|---|-------|
| 12 Gewerbeanzeigen 2015 nach Wirtschaftszweigen .....   | 222   |
| 13 Gewerbeanzeigen 2015 nach Kreisen .....  | 223   |
| 14 Insolvenzverfahren 2001 - 2015 .....   | 224   |
| Grafik: Insolvenzverfahren 2001 - 2015 .....  | 224   |
| 15 Unternehmensinsolvenzen 2001- 2015 nach Wirtschaftsbereichen .....   | 225   |
| 16 Insolvenzen übriger Schuldner in den Kreisen 2015 nach Personengruppen .....   | 225   |
| <br>  |       |
| <b>13 Energie und Umwelt</b>  |       |
| Erläuterungen .....   | 228   |
| 1 Unternehmen der öffentlichen Energie- und Wasserversorgung 2009 - 2014 .....  | 230   |
| 2 Investitionen von Unternehmen der öffentlichen Energie- und Wasserversorgung 2009 - 2014 .....                        | 230   |
| 3 Öffentliche Wasserversorgung und Abwasserbeseitigung 1995 - 2013 .....  | 231   |
| 4 Verwendete bestimmte klimawirksame Stoffe 1997 - 2014 .....   | 231   |
| 5 Betriebe der öffentlichen Energie- und Wasserversorgung 2014 und 2015 .....   | 232   |
| 6 Bruttostromerzeugung in Schleswig-Holstein 2005 - 2014 (in MWh) .....   | 232   |
| 7 Abgabe von Gas an Endabnehmer 2007 - 2014 .....   | 233   |
| 8 Stromabsatz 1993 - 2014 .....   | 233   |
| Grafik: 2014 erzeugter Strom nach Energieträgern .....  | 234   |
| 9 Stromerlöse 1993 - 2014 .....   | 234   |
| 10 Abfallentsorgungsanlagen 2005 - 2014 .....   | 235   |
| 11 Im Rahmen der öffentlichen Müllabfuhr eingesammelte Abfälle 2005 - 2014 .....  | 235   |
| 12 Aufbereitung und Verwertung von Bau- und Abbruchabfällen 2014 nach Art der Anlagen .....                             | 235   |
| 13 Angelieferte Abfälle an Entsorgungsanlagen 2014 nach Abfallarten .....   | 236   |
| 14 Angelieferte Abfälle an Anlagen der Entsorgungswirtschaft 2014 nach Art der Anlage .....                             | 236   |
| 15 Eingesammelte Verpackungen 1997 - 2014 .....   | 237   |
| 16 Energiebedingte CO <sub>2</sub> -Emissionen aus dem Primärenergieverbrauch 1990 - 2013 .....                         | 238   |
| Grafik: Energiebedingte CO <sub>2</sub> -Emissionen aus dem Primärenergieverbrauch 1990 - 2013 .....                    | 239   |
| 17 Erzeugte Sonderabfälle 2014 nach Art der Abfälle .....   | 239   |
| 18 Erzeugte Sonderabfälle 2014 nach dem Wirtschaftszweig des Abfallerzeugers .....                                      | 240   |
| 19 Rohstoffproduktivität 1994 - 2014 .....  | 240   |
| 20 Über die Landesgrenze beförderte Rohstoff- und Gütermenge 1995 - 2014 nach Verkehrsträgern .....                     | 241   |
| 21 Unfälle mit wassergefährdenden Stoffen 2014 .....  | 242   |
| 22 Investitionen für Umweltschutz in den Betrieben des Produzierenden Gewerbes 2009 - 2014 nach Umweltbereichen .....   | 242   |
| <br>  |       |
| <b>14 Finanzen, Öffentlicher Dienst und Steuern</b>   |       |
| Erläuterungen .....   | 244   |
| 1 Einnahmen, Ausgaben und Schuldenstand der Gemeinden und Gemeindeverbände (Kernhaushalte) des Landes 1975 - 2014 ..... | 245   |
| Grafik: Mehrausgaben (-) und Mehreinnahmen (+) der Gemeinden und Gemeindeverbände 2005 - 2014 .....                     | 245   |
| 2 Ausgaben und Einnahmen der Gemeinden und Gemeindeverbände (Kernhaushalte) 2014 .....                                  | 246   |
| 3 Ausgewählte Kenngrößen der Gemeinden und Gemeindeverbände (Kernhaushalte) in den Kreisen 2015 .....                   | 248   |
| 4 Schlüsselzuweisungen an Gemeinden und Kreise 2015 .....   | 248   |
| 5 Steuereinnahmen der Gemeinden und Gemeindeverbände in den Kreisen 2015 .....  | 249   |
| Grafik: Steuereinnahmen der Gemeinden und Gemeindeverbände 2005 - 2015 .....  | 249   |



|   | Seite |
|---|-------|
| 6 Schulden der Gemeinden und Gemeindeverbände (Kernhaushalte) am 31.12.2015 .....   | 250   |
| Grafik: Schulden der Gemeinden und Gemeindeverbände (Kernhaushalte) 2005 - 2015 .....   | 250   |
| 7 Schulden des Landes (Kernhaushalt) 2014 und 2015 .....  | 251   |
| 8 Finanzvermögen der Gemeinden und Gemeindeverbände (Kernhaushalte) am 31.12.2015 .....   | 251   |
| 9 Finanzvermögen des Landes (Kernhaushalt) 2014 und 2015 .....  | 251   |
| 10 Personal im öffentlichen Dienst am 30.06.2015 .....  | 252   |
| Grafik: Personal im öffentlichen Dienst 2005 bis 2015 .....   | 252   |
| 11 Versorgungsempfänger 2014 und 2015 .....   | 253   |
| 12 Steueraufkommen 2014 und 2015 vor der Verteilung .....   | 253   |
| 13 Steuereinnahmen 2014 und 2015 nach der Verteilung .....  | 254   |
| 14 Lohn- und Einkommensteuerpflichtige, deren Gesamtbetrag der Einkünfte und Steuer 1980 - 2010 .....   | 254   |
| 15 Lohn- und Einkommensteuerpflichtige und deren Einkünfte in den Kreisen 2010 .....  | 255   |
| 16 Personengesellschaften mit Einkünften aus Gewerbebetrieb 2011 nach Wirtschaftsabschnitten .....  | 255   |
| 17 Einkünfte der Personengesellschaften 2011 nach Anzahl der Mitunternehmer/Beteiligten .....   | 256   |
| 18 Körperschaftsteuerpflichtige, deren Gesamtbetrag der Einkünfte und Steuer 2010 (ohne Organgesellschaften) .....  | 256   |
| 19 Umsatzsteuerpflichtige und deren steuerbarer Umsatz 1970 - 2014 (Umsatzsteuer-Voranmeldung) .....  | 257   |
| 20 Umsatzsteuerpflichtige und deren steuerbarer Umsatz 2014 nach Wirtschaftszweigen (Umsatzsteuer-Voranmeldung) .....   | 257   |
| 21 Umsatzsteuerpflichtige und deren steuerbarer Umsatz in den Kreisen 2014 nach Wirtschaftsbereichen (Umsatzsteuer-Voranmeldung) .....                                | 258   |
| 22 Veranlagte Umsatzsteuerpflichtige und deren steuerbarer Umsatz 2011 nach Größenklassen der Lieferungen und Leistungen (Umsatzsteuer-Veranlagung) .....             | 258   |
| 23 Unbeschränkt steuerliche Erwerbe von Todes wegen und Schenkungen 2015 nach der Höhe des steuerpflichtigen Erwerbs .....  | 259   |
| 24 Gewerbesteuerpflichtige, deren Gewerbeertrag und Steuermessbetrag 2011 nach Wirtschaftszweigen .....   | 259   |
| <br>  |       |
| <b>15 Öffentliche Sicherheit und Rechtspflege</b>   |       |
| Erläuterungen .....   | 262   |
| 1 Straftaten 1970 - 2015 .....  | 263   |
| 2 Strafverfolgung 1970 - 2015 .....   | 264   |
| Grafik: Ausgewählte Angaben zur Strafverfolgung 2015 .....  | 264   |
| 3 Verurteilte 1990 - 2015 nach Hauptdeliktgruppen .....   | 265   |
| 4 Tätigkeit der ordentlichen Gerichtsbarkeit und Staatsanwaltschaften 2015 – erledigte Verfahren (ohne Abgaben innerhalb des Gerichtes/der Staatsanwaltschaft) – .... | 266   |
| 5 Tätigkeit der Verwaltungs- und Finanzgerichtsbarkeit 2015 – erledigte Verfahren (ohne Abgaben innerhalb des Gerichtes) – .....                                      | 267   |
| 6 Tätigkeit der Arbeitsgerichte (ohne Abgaben innerhalb des Gerichtes) 2015 .....   | 267   |
| 7 Tätigkeit der Sozialgerichte (ohne Abgaben innerhalb des Gerichtes) 2015 .....  | 268   |

|  | Seite |
|--|-------|
| 8 Strafgefängene und Sicherungsverwahrte am 31.03.2015 .....   | 268   |
| 9 Bewährungshilfe 2011 - 2015 .....  | 269   |
| <br>   |       |
| <b>16 Wahlen</b>   |       |
| 1 Wahlergebnisse 1971 - 2014 .....   | 272   |
| Grafik: Wahlbeteiligung bei Wahlen 1971 - 2014 .....   | 273   |
| 2 Sitzverteilung nach Bundestags- und Landtagswahlen 1971 - 2013 .....   | 273   |
| Grafik: Sitzverteilung im Landtag 2012 .....   | 274   |
| 3 Ergebnisse der Bundestagswahl 2013 im Vergleich zur Bundestagswahl 2009 .....  | 274   |
| 4 Ergebnisse der Bundestagswahl 2013 im Vergleich zur Bundestagswahl 2009 nach Wahlkreisen (Erststimmen) .....   | 275   |
| 5 Ergebnisse der Landtagswahl 2012 im Vergleich zur Landtagswahl 2009 .....  | 276   |
| 6 Ergebnisse der Landtagswahl 2012 in den kreisfreien Städten und Kreisen (Zweitstimmen) .....   | 277   |
| 7 Europawahl in den kreisfreien Städten und Kreisen am 25.05.2014 – Wahlberechtigte, Wählerinnen/Wähler und Stimmenverteilung (Anzahl) – .....                     | 277   |
| 8 Europawahl in den kreisfreien Städten und Kreisen am 25.05.2014 – Stimmenverteilung in Prozent – .....   | 278   |
| 9 Europawahl in den kreisfreien Städten und Kreisen am 25.05.2014 – Wahlbeteiligung nach Alter und Geschlecht in Prozent – .....                                   | 278   |
| 10 Gemeindevahl in den kreisfreien Städten und Kreiswahl in den Kreisen am 26.05.2013 – Wahlberechtigte, Wählerinnen/Wähler und Stimmenverteilung (Anzahl) – ..... | 279   |
| 11 Gemeindevahl in den kreisfreien Städten und Kreiswahl in den Kreisen am 26.05.2013 – Stimmenverteilung in Prozent – .....                                       | 279   |
| 12 Gemeindevahl in den kreisfreien Städten und Kreiswahl in den Kreisen am 26.05.2013 – Sitzverteilung – .....   | 280   |
| 13 Wahlbeteiligung und Stimmenanteile bei den Kreiswahlen 1959 - 2013 .....  | 280   |
| Vollständige Bezeichnung der genannten Wahlvorschläge .....  | 281   |
| <br>   |       |
| <b>17 Gebiet und geografische Angaben</b>  |       |
| Erläuterungen .....  | 284   |
| 1 Geografie .....  | 285   |
| 2 Witterung 2014 und 2015 .....  | 286   |
| 3 Bodenflächen 1985 - 2015 nach Art der tatsächlichen Nutzung .....  | 287   |
| Grafik: Nutzungsarten der Bodenflächen am 31.12.2015 .....   | 287   |
| 4 Gemeinden und Bevölkerung 2011 und 2015 nach der Gemeindegröße .....   | 288   |
| 5 Ämter sowie amtsfreie Gemeinden und Städte 2011 und 2015 nach der Größe .....  | 288   |
| 6 Flächen, Anzahl der Gemeinden und Ämter sowie Bevölkerung in den Kreisen am 31.12.2015 .....   | 289   |
| 7 Bodenflächen in den Kreisen am 31.12.2015 nach Art der tatsächlichen Nutzung .....   | 289   |
| 8 Große Verkehrsbauwerke .....   | 290   |

# Erläuterungen

Sofern nicht anders vermerkt, beziehen sich die Tabellen auf das Gebiet des Landes Schleswig-Holsteins. Die Angaben für die Bundesrepublik Deutschland beziehen sich auf den Gebietsstand seit dem 03.10.1990. Beziehen sich die Angaben auf den Gebietsstand vor dem 03.10.1990, so macht dies eine Fußnote deutlich. Sie schließen in diesem Fall Berlin-West ein.

Alle bevölkerungsbasierten Verhältniszahlen („je Einwohner“) beziehen sich ab dem Jahr 2011 auf die Bevölkerungsfortschreibung auf Basis des Zensus 2011. Davor beziehen sie sich auf die Bevölkerungsfortschreibung auf Basis der Volkszählung von 1987. Abweichungen werden durch Fußnoten kenntlich gemacht.

Quellen sind nur dann vermerkt, wenn es sich nicht um vom Statistikamt Nord durchgeführte Fachstatistiken handelt oder wenn dies bei unterschiedlichen Erhebungs- oder Berechnungsmethoden zur Vermeidung von Missverständnissen notwendig ist (z. B. bei Bevölkerungsdaten aus der Bevölkerungsfortschreibung, dem Melderegister oder dem Mikrozensus).

Differenzen zwischen Gesamtzahl und Summe der Teilzahlen entstehen durch unabhängige Rundung; allen Rechnungen liegen die ungerundeten Zahlen zugrunde.

Zahlen in ( ) haben eingeschränkte Aussagefähigkeit.

darunter: diese Untergruppen bilden zusammen nur einen Teil der vorausgehenden Obergruppe

davon: diese Untergruppen bilden zusammen die ganze vorausgehende Obergruppe

Zeichen an Zahlen bedeuten:

p vorläufige Zahl

r berichtigte Zahl

s geschätzte Zahl

Zeichen anstelle von Zahlen bedeuten:

0 weniger als die Hälfte von 1 in der letzten besetzten Stelle, jedoch mehr als nichts

– nichts vorhanden

· Zahlenwert unbekannt oder geheim zu halten

/ Zahlenwert nicht sicher genug

× Tabellenfach gesperrt, weil Aussage nicht sinnvoll

… Angabe fällt später an

# Abkürzungen

|                 |  |                 |  |       |                                      |
|-----------------|--|-----------------|--|-------|--------------------------------------|
| Abs.            | Absatz   | ha              | Hektar   | Nr.   | Nummer                               |
| a. n. g.        | anderweitig nicht genannt  | hl              | Hektoliter   | NRZ   | Nettoraumzahl                        |
| AöR             | Anstalt des öffentlichen Rechts                                  | HLU             | Hilfe zum Lebensunterhalt  | NW    | Nordwest                             |
| apl.            | außerplanmäßig   | H <sub>o</sub>  | oberer Heizwert  | OWiG  | Gesetz über Ordnungswidrigkeiten     |
| BGBI.           | Bundesgesetzblatt  | HZB             | Hochschulzugangsberechtigung   | Pkw   | Personenkraftwagen                   |
| BStBl.          | Bundessteuerblatt  | HwO             | Handwerksordnung   | S.    | Seite                                |
| bzw.            | beziehungsweise  | ICD             | International Statistical Classification of Diseases and Related Health Problems | SO    | Südost                               |
| C               | Celsius  | IGS             | Integrierte Gesamtschule   | StMB  | Steermessbetrag                      |
| cm <sup>3</sup> | Kubikzentimeter  | JGG             | Jugendgerichtsgesetz   | t     | Tonne                                |
| D               | Durchschnitt   | Kfz             | Kraftfahrzeug  | TEU   | Twenty-foot Equivalent Unit          |
| DM              | Deutsche Mark  | kg              | Kilogramm  | TJ    | Terajoule                            |
| dt              | Dezitonne (100 kg)   | km              | Kilometer  | u.    | und                                  |
| EAV             | Europäischer Abfallkatalog                                       | km <sup>2</sup> | Quadratkilometer   | u. a. | und andere(s), unter anderem         |
| EFTA            | Europäische Freihandelszone                                      | l               | Liter  | u. Ä. | und Ähnliche(s)                      |
| EG              | Europäische Gemeinschaft   | lfd.            | laufend  | UG    | Unternehmergesellschaft              |
| EU              | Europäische Union  | m               | Meter  | u. m. | und mehr                             |
| e. V.           | eingetragener Verein   | m <sup>2</sup>  | Quadratmeter   | usw.  | und so weiter                        |
| EWG             | Europäische Wirtschaftsgemeinschaft                              | m <sup>3</sup>  | Kubikmeter   | v.    | von                                  |
| FGG             | Gesetz über die Angelegenheiten der freiwilligen Gerichtsbarkeit | Mio.            | Million  | VJD   | Vierteljahresdurchschnitt            |
| FGO             | Finanzgerichtsordnung  | mm              | Millimeter   | VZ    | Volkszählung                         |
| GG              | Grundgesetz  | Mrd.            | Milliarde  | WS    | Wintersemester                       |
| GJ              | Gigajoule  | MWh             | Megawattstunde   | WZ    | Klassifikation der Wirtschaftszweige |
| GmbH            | Gesellschaft mit beschränkter Haftung                            | NE-Metalle      | Nichteisen-Metalle   | z. B. | zum Beispiel                         |
| GN              | Größenklasse der gärtnerischen Nutzfläche                        | NN              | Normalnull   | ZPO   | Zivilprozessordnung                  |
| GWh             | Gigawattstunde   |                 |  | zzgl. | zuzüglich                            |
| GWP             | Global Warming Potential   |                 |  |       |                                      |

# 1

## **Bevölkerung, Haushalt und Familie**

**Ausländer**

Alle Personen, die nicht Deutsche im Sinne des Artikels 116 Abs. 1 GG sind, sind Ausländer. Dazu zählen auch Staatenlose und Personen mit ungeklärter Staatsangehörigkeit. Deutsche Staatsangehörige mit einer zusätzlichen ausländischen Staatsangehörigkeit zählen nicht als Ausländer. Ausländische Angehörige der konsularischen Vertretungen sowie deren Familienangehörige sind statistisch nicht erfasst.

**Bevölkerung**

Die auf der Basis der Volkszählungen 1970 und 1987 sowie des Zensus 2011 fortgeschriebene Bevölkerungszahl errechnet sich aus dem Anfangsbestand eines Berichtszeitraumes zuzüglich der im Berichtszeitraum Geborenen und über die Gebietsgrenzen Zugezogenen, abzüglich der Gestorbenen und der über die Gebietsgrenzen Fortgezogenen. Sofern nichts anderes erwähnt ist, handelt es sich bei den dargebotenen Bevölkerungszahlen um Ergebnisse der Fortschreibung.

Koordinierte Bevölkerungsvorausberechnungen (KBV) für Deutschland und die Bundesländer werden in mehrjährigen Abständen vom Statistischen Bundesamt in Kooperation mit den Statistischen Landesämtern erarbeitet. In der Regel werden mehrere Varianten gerechnet, die sich auf Bundes- und auf Länderebene in der Höhe der für die Zukunft angenommenen Wanderungssalden gegenüber dem Ausland unterscheiden.

Das Ausländerzentralregister ist die Quelle für Auszählungen nach Staatsangehörigkeiten in Schleswig-Holstein. Es wird beim Bundesverwaltungsamt geführt.

**Familien**

Als Familie im statistischen Sinne zählen im Mikrozensus bis einschließlich 2004 Ehepaare ohne in der Familie lebende ledige Kinder sowie Ehepaare und Alleinerziehende mit einem oder mehreren in der Familie lebenden minder- oder volljährigen ledigen Kindern. Ab 2005 gehören zur Familie alle Eltern-Kind-Gemeinschaften. Demzufolge besteht eine Familie immer aus zwei Generationen, nämlich aus Ehepaaren, nicht ehelichen (gemischt geschlechtlich) und gleichgeschlechtlichen Lebensgemeinschaften sowie alleinerziehenden Müttern und Vätern mit ledigen Kindern im Haushalt.

**Geborene**

Erfasst werden Lebendgeborene, d. h. Kinder bei denen nach dem vollständigen Verlassen des Mutterleibs

das Herz geschlagen, die Nabelschnur pulsiert oder die natürliche Lungenatmung eingesetzt hat. Es handelt sich um alle Lebendgeborenen am Ort der alleinigen oder Hauptwohnung der Mutter.

**Gestorbene**

Nachgewiesen werden die Gestorbenen am Ort der alleinigen oder Hauptwohnung. Als Sterbefälle nicht berücksichtigt werden Totgeborene, standesamtlich beurkundete Kriegssterbefälle und gerichtlich für tot erklärte Personen.

**Lebenserwartung (durchschnittlich)**

Das Ergebnis von Sterbetafelberechnungen ist die durchschnittliche Lebenserwartung. Bezogen auf bestimmte vollendete Lebensjahre kann die durchschnittliche Zahl der noch zu erwartenden Jahre geschlechtsspezifisch ermittelt werden.

**Mikrozensus**

Der Mikrozensus als Repräsentativstatistik über die Bevölkerung und den Arbeitsmarkt wird seit 1957 als Stichprobe bei einem Prozent der Bevölkerung jährlich (Ausnahme 1983 und 1984) in der Bundesrepublik Deutschland, seit 1991 auch in den neuen Bundesländern, durchgeführt. In Schleswig-Holstein sind dies ca. 14 000 Haushalte. Die Erhebung umfasst Angaben zur Erwerbs- und Sozialstruktur und ermittelt Daten über haushalts- und familienstatistische Sachverhalte. Bis einschließlich 2004 wurden alle zum Mikrozensus ausgewählten Haushalte zu einer festen Berichtswoche – meistens im April – befragt.

Mit dem Mikrozensusgesetz vom 24.06.2004 wurde das Konzept der Stichprobe ab 2005 auf eine kontinuierliche Erhebung mit gleitender Berichtswoche umgestellt mit der Folge, dass die zum Mikrozensus ausgewählten Haushalte gleichmäßig auf alle Kalenderwochen eines Jahres verteilt und befragt werden. Somit liefert der Mikrozensus ab 2005 nicht mehr eine Momentaufnahme einer bestimmten Kalenderwoche des Jahres, sondern Entwicklungen im Durchschnitt des Erhebungsjahres unter Berücksichtigung von saisonalen und konjunkturellen Einflüssen.

**Personen in Privathaushalten**

Dazu gehören alle zu Privathaushalten zählenden Personen. Da eine Person in mehreren Privathaushalten wohnberechtigt sein kann, sind entsprechend Mehrfachzählungen möglich. So ist zum Beispiel der abwesende Familienvater, der als Montagearbeiter in einer anderen Gemeinde zugleich Untermieter ist,

einmal am Familienwohnsitz und einmal an dem Ort, an dem er zur Untermiete wohnt, zu den Personen in Privathaushalten gezählt worden.

### Privathaushalte

Als (Privat-)Haushalt zählt jede zusammenwohnende und eine wirtschaftliche Einheit bildende Personengemeinschaft (Mehrpersonenhaushalte) sowie Personen, die allein wohnen und wirtschaften (Ei-nepersonenhaushalte, zum Beispiel auch Einzelunter-mieter). Zum Haushalt können verwandte und familien-fremde Personen gehören (zum Beispiel Hausperso-nal).

Gemeinschaftsunterkünfte gelten nicht als Haushalte, können aber Privathaushalte beherbergen (zum Bei-spiel den Haushalt des Anstaltsleiters). Haushalte mit mehreren Wohnsitzen (Wohnungen am Haupt- und ei-nen oder mehreren Nebenwohnsitzen) werden mehr-fach gezählt. In einem Haushalt können gleichzeitig

mehrere Familien/Lebensformen (zum Beispiel ein Ehepaar ohne Kinder sowie eine alleinerziehende Mut-ter mit Kindern) leben.

### Wanderungen

Die Wanderungsstatistik zählt Zu- und Fortzüge über die Gemeindegrenzen auf der Basis der An- und Ab-meldungen sowie der Erklärungen über die Aufgabe bzw. die Änderung der Hauptwohnung, die aufgrund der Meldegesetze bei den Meldebehörden im Lande anfallen. Umzüge innerhalb einer Gemeinde werden nicht erfasst.

Der Einzug oder der Auszug aus einer Nebenwoh-nung wird statistisch nicht erfasst. Eingang in die Sta-tistik findet jeder Einzug in, jeder Auszug aus und jede Änderung einer alleinigen oder Hauptwohnung, sofern Umzüge oder Änderungen über Gemeindegrenzen stattfinden.

## 1 Bevölkerung in Schleswig-Holstein am 31.12.2015 nach Alter und Geschlecht

| Alter von ... Jahre | Insgesamt        |            | Männer           |            | Frauen           |            |                 |
|---------------------|------------------|------------|------------------|------------|------------------|------------|-----------------|
|                     | Anzahl           | %          | Anzahl           | %          | Anzahl           | %          | je 1 000 Männer |
| Unter 1             | 23 781           | 0,8        | 12 215           | 0,9        | 11 566           | 0,8        | 947             |
| 1 - 2               | 47 045           | 1,6        | 24 009           | 1,7        | 23 036           | 1,6        | 959             |
| 3 - 4               | 47 037           | 1,6        | 24 127           | 1,7        | 22 910           | 1,6        | 950             |
| 5 - 9               | 123 456          | 4,3        | 63 433           | 4,5        | 60 023           | 4,1        | 946             |
| 10 - 14             | 133 216          | 4,7        | 68 306           | 4,9        | 64 910           | 4,4        | 950             |
| 15 - 17             | 91 308           | 3,2        | 47 019           | 3,4        | 44 289           | 3,0        | 942             |
| 18 - 20             | 95 658           | 3,3        | 49 764           | 3,6        | 45 894           | 3,1        | 922             |
| 21 - 24             | 125 459          | 4,4        | 65 626           | 4,7        | 59 833           | 4,1        | 912             |
| 25 - 29             | 162 376          | 5,7        | 84 382           | 6,0        | 77 994           | 5,3        | 924             |
| 30 - 34             | 155 698          | 5,4        | 77 838           | 5,6        | 77 860           | 5,3        | 1 000           |
| 35 - 39             | 160 202          | 5,6        | 78 779           | 5,6        | 81 423           | 5,6        | 1 034           |
| 40 - 44             | 172 213          | 6,0        | 84 976           | 6,1        | 87 237           | 6,0        | 1 027           |
| 45 - 54             | 492 281          | 17,2       | 245 306          | 17,5       | 246 975          | 16,9       | 1 007           |
| 55 - 59             | 206 023          | 7,2        | 101 407          | 7,2        | 104 616          | 7,2        | 1 032           |
| 60 - 64             | 176 089          | 6,2        | 85 629           | 6,1        | 90 460           | 6,2        | 1 056           |
| 65 - 74             | 320 323          | 11,2       | 152 882          | 10,9       | 167 441          | 11,5       | 1 095           |
| 75 und mehr         | 326 549          | 11,4       | 133 760          | 9,6        | 192 789          | 13,2       | 1 441           |
| <b>Insgesamt</b>    | <b>2 858 714</b> | <b>100</b> | <b>1 399 458</b> | <b>100</b> | <b>1 459 256</b> | <b>100</b> | <b>1 043</b>    |
| darunter            |                  |            |                  |            |                  |            |                 |
| ledig               | 1 154 948        | 40,4       | 626 597          | 44,8       | 528 351          | 36,2       | 843             |
| verheiratet         | 1 262 233        | 44,2       | 630 210          | 45,0       | 632 023          | 43,3       | 1 003           |
| geschieden          | 235 326          | 8,2        | 100 952          | 7,2        | 134 374          | 9,2        | 1 331           |
| verwitwet           | 201 512          | 7,0        | 39 645           | 2,8        | 161 867          | 11,1       | 4 083           |

## 2 Bevölkerungsstand in Schleswig-Holstein 1970 - 2015

| Jahr <sup>1</sup> | Bevölkerung |                 | Deutsche  |                 | Ausländer           |                     | Ausländeranteil |
|-------------------|-------------|-----------------|-----------|-----------------|---------------------|---------------------|-----------------|
|                   | insgesamt   | darunter Frauen | insgesamt | darunter Frauen | insgesamt           | darunter Frauen     |                 |
|                   | Anzahl      |                 |           |                 |                     |                     | %               |
| 1970              | 2 510 608   | 1 312 969       | 2 467 572 | 1 295 773       | 43 036              | 17 196              | 1,7             |
| 1975              | 2 582 412   | 1 343 662       | 2 511 297 | 1 311 421       | 71 357              | 32 349              | 2,8             |
| 1980              | 2 611 285   | 1 353 206       | 2 522 850 | 1 312 682       | 86 549 <sup>a</sup> | 38 049 <sup>a</sup> | 3,3             |
| 1985              | 2 614 151   | 1 349 634       | 2 524 123 | 1 306 779       | 90 028              | 42 855              | 3,4             |
| 1990              | 2 626 127   | 1 351 747       | 2 522 499 | 1 303 526       | 103 628             | 48 221              | 3,9             |
| 1995              | 2 725 461   | 1 395 204       | 2 587 048 | 1 330 961       | 138 413             | 64 243              | 5,1             |
| 2000              | 2 789 761   | 1 426 144       | 2 637 978 | 1 353 040       | 151 783             | 73 104              | 5,4             |
| 2001              | 2 804 249   | 1 433 623       | 2 650 873 | 1 359 252       | 153 376             | 74 371              | 5,5             |
| 2002              | 2 816 507   | 1 440 137       | 2 663 081 | 1 364 698       | 153 426             | 75 439              | 5,4             |
| 2003              | 2 823 171   | 1 443 464       | 2 670 132 | 1 367 475       | 153 039             | 75 989              | 5,4             |
| 2004              | 2 828 760   | 1 446 229       | 2 677 433 | 1 370 524       | 151 327             | 75 705              | 5,3             |
| 2005              | 2 832 950   | 1 447 665       | 2 680 384 | 1 371 216       | 152 566             | 76 449              | 5,4             |
| 2006              | 2 834 254   | 1 447 484       | 2 682 900 | 1 371 319       | 151 354             | 76 165              | 5,3             |
| 2007              | 2 837 373   | 1 448 435       | 2 686 258 | 1 372 339       | 151 115             | 76 096              | 5,3             |
| 2008              | 2 834 260   | 1 446 462       | 2 686 987 | 1 371 866       | 147 273             | 74 596              | 5,2             |
| 2009              | 2 832 027   | 1 444 978       | 2 687 425 | 1 371 260       | 144 602             | 73 718              | 5,1             |
| 2010              | 2 834 259   | 1 445 347       | 2 689 013 | 1 371 289       | 145 246             | 74 061              | 5,1             |
| 2011              | 2 802 266   | 1 439 875       | 2 681 876 | 1 377 600       | 120 390             | 62 275              | 4,3             |
| 2012              | 2 806 531   | 1 440 577       | 2 679 974 | 1 375 806       | 126 557             | 64 771              | 4,5             |
| 2013              | 2 815 955   | 1 443 924       | 2 679 884 | 1 375 355       | 136 071             | 68 569              | 4,8             |
| 2014              | 2 830 864   | 1 449 413       | 2 680 320 | 1 375 131       | 150 544             | 74 282              | 5,3             |
| 2015              | 2 858 714   | 1 459 256       | 2 678 718 | 1 374 485       | 179 996             | 84 771              | 6,3             |

<sup>1</sup> 31. Dezember<sup>a</sup> Bevölkerungsbestand bei Ausländern vom 30.09.1980



3 Vorausberechnung der Bevölkerung in Schleswig-Holstein bis 2030<sup>a</sup>

| Alter von ... Jahren |                 | 31.12.2015        | 31.12.2020     | 31.12.2025     | 31.12.2030     |
|----------------------|-----------------|-------------------|----------------|----------------|----------------|
|                      |                 | Personen in 1 000 |                |                |                |
| unter 5              | männlich        | 59,6              | 61,5           | 60,3           | 58,5           |
|                      | weiblich        | 56,7              | 58,5           | 57,3           | 55,5           |
|                      | <b>zusammen</b> | <b>116,3</b>      | <b>120,0</b>   | <b>117,5</b>   | <b>114,0</b>   |
| 5 - 9                | männlich        | 63,0              | 63,7           | 63,9           | 62,4           |
|                      | weiblich        | 59,7              | 60,6           | 60,7           | 59,3           |
|                      | <b>zusammen</b> | <b>122,8</b>      | <b>124,3</b>   | <b>124,7</b>   | <b>121,7</b>   |
| 10 - 14              | männlich        | 68,1              | 66,5           | 66,0           | 65,8           |
|                      | weiblich        | 64,9              | 63,1           | 62,8           | 62,5           |
|                      | <b>zusammen</b> | <b>132,9</b>      | <b>129,6</b>   | <b>128,8</b>   | <b>128,3</b>   |
| 15 - 19              | männlich        | 79,6              | 72,0           | 69,5           | 68,6           |
|                      | weiblich        | 75,4              | 68,5           | 65,9           | 65,0           |
|                      | <b>zusammen</b> | <b>155,0</b>      | <b>140,5</b>   | <b>135,3</b>   | <b>133,6</b>   |
| 20 - 24              | männlich        | 81,4              | 81,0           | 74,7           | 72,1           |
|                      | weiblich        | 76,3              | 75,8           | 70,4           | 68,0           |
|                      | <b>zusammen</b> | <b>157,7</b>      | <b>156,8</b>   | <b>145,1</b>   | <b>140,1</b>   |
| 25 - 39              | männlich        | 239,7             | 248,4          | 245,1          | 235,9          |
|                      | weiblich        | 238,3             | 242,4          | 237,5          | 228,7          |
|                      | <b>zusammen</b> | <b>478,0</b>      | <b>490,8</b>   | <b>482,6</b>   | <b>464,5</b>   |
| 40 - 64              | männlich        | 519,5             | 523,4          | 512,5          | 487,6          |
|                      | weiblich        | 531,3             | 535,1          | 523,0          | 495,0          |
|                      | <b>zusammen</b> | <b>1 050,8</b>    | <b>1 058,5</b> | <b>1 035,5</b> | <b>982,7</b>   |
| unter 15             | männlich        | 190,7             | 191,8          | 190,2          | 186,6          |
|                      | weiblich        | 181,4             | 182,2          | 180,8          | 177,4          |
|                      | <b>zusammen</b> | <b>372,0</b>      | <b>373,9</b>   | <b>371,0</b>   | <b>364,0</b>   |
| 15 - 64              | männlich        | 920,1             | 924,8          | 901,7          | 864,2          |
|                      | weiblich        | 921,3             | 921,8          | 896,8          | 856,7          |
|                      | <b>zusammen</b> | <b>1 841,4</b>    | <b>1 846,6</b> | <b>1 798,5</b> | <b>1 720,9</b> |
| 65 und mehr          | männlich        | 287,6             | 304,5          | 323,5          | 351,5          |
|                      | weiblich        | 361,3             | 379,4          | 401,9          | 433,9          |
|                      | <b>zusammen</b> | <b>648,8</b>      | <b>683,8</b>   | <b>725,4</b>   | <b>785,4</b>   |
| <b>Insgesamt</b>     | <b>männlich</b> | <b>1 398,4</b>    | <b>1 421,1</b> | <b>1 415,5</b> | <b>1 402,3</b> |
|                      | <b>weiblich</b> | <b>1 463,9</b>    | <b>1 483,3</b> | <b>1 479,5</b> | <b>1 467,9</b> |
|                      | <b>zusammen</b> | <b>2 862,3</b>    | <b>2 904,3</b> | <b>2 895,0</b> | <b>2 870,3</b> |

<sup>a</sup> Basis: Bevölkerungsfortschreibung am 31.12.2014 auf Basis des Zensus 2011

Differenzen in den Summen durch gerundete Werte

Quelle: Summe der Kreisvorausschätzungen auf Basis der 13. Koordinierte Bevölkerungsvorausberechnung (Variante W2), eigene Berechnungen im Auftrag der Staatskanzlei Schleswig-Holstein, Abteilung Landesplanung

## 4 Bevölkerungsentwicklung in Schleswig-Holstein 1970 - 2015

| Jahr | Geborene | Sterbefälle | Überschuss der<br>Geborenen (+)<br>bzw.<br>Gestorbenen (-) |        | Zuzüge  | Fortzüge | Zuzugs-<br>überschuss (+)/<br>Fortzugs-<br>überschuss (-) |   | Bevölkerungs-<br>zunahme <sup>1</sup> (+)/<br>-abnahme (-)<br>insgesamt |
|------|----------|-------------|--|--------|---------|----------|---|---|---|
|      |          |             | Anzahl   |        |         |          |   |   |   |
| 1970 | 35 171   | 32 990      | +  | 2 181  | 100 586 | 76 572   | 24 014  | + | 26 195  |
| 1975 | 24 282   | 32 993      | -  | 8 711  | 75 949  | 69 169   | 6 780   | - | 1 931   |
| 1980 | 24 545   | 31 278      | -  | 6 733  | 80 137  | 61 123   | 19 014  | + | 12 281  |
| 1985 | 23 099   | 31 330      | -  | 8 231  | 65 537  | 56 951   | 8 586   | + | 355   |
| 1990 | 29 046   | 31 461      | -  | 2 415  | 153 275 | 119 339  | 33 936  | + | 31 521  |
| 1995 | 27 430   | 31 288      | -  | 3 858  | 114 799 | 93 872   | 20 927  | + | 17 069  |
| 2000 | 26 920   | 29 821      | -  | 2 901  | 79 416  | 64 029   | 15 387  | + | 12 486  |
| 2001 | 25 681   | 29 667      | -  | 3 986  | 81 024  | 62 555   | 18 469  | + | 14 483  |
| 2002 | 24 915   | 29 903      | -  | 4 988  | 81 154  | 63 906   | 17 248  | + | 12 260  |
| 2003 | 24 215   | 30 543      | -  | 6 328  | 77 358  | 64 375   | 12 983  | + | 6 655   |
| 2004 | 24 090   | 29 829      | -  | 5 739  | 77 891  | 66 738   | 11 153  | + | 5 414   |
| 2005 | 23 027   | 29 669      | -  | 6 642  | 74 534  | 63 786   | 10 748  | + | 4 106   |
| 2006 | 22 686   | 29 815      | -  | 7 129  | 72 789  | 64 397   | 8 392   | + | 1 263   |
| 2007 | 22 961   | 29 934      | -  | 6 973  | 73 871  | 63 641   | 10 230  | + | 3 257   |
| 2008 | 22 678   | 30 719      | -  | 8 041  | 73 493  | 68 439   | 5 054   | - | 2 987   |
| 2009 | 21 923   | 31 014      | -  | 9 091  | 75 743  | 68 871   | 6 872   | - | 2 219   |
| 2010 | 22 578   | 31 201      | -  | 8 623  | 76 032  | 65 209   | 10 823  | + | 2 200   |
| 2011 | 21 331   | 30 981      | -  | 9 650  | 80 446  | 67 433   | 13 013  | + | 3 363   |
| 2012 | 22 005   | 31 443      | -  | 9 438  | 81 472  | 68 334   | 13 138  | + | 3 700   |
| 2013 | 21 822   | 32 729      | -  | 10 907 | 87 939  | 69 872   | 18 067  | + | 7 160   |
| 2014 | 22 793   | 31 676      | -  | 8 883  | 94 900  | 72 104   | 22 796  | + | 13 913  |
| 2015 | 23 549   | 33 663      | -  | 10 114 | 111 661 | 74 317   | 37 344  | + | 27 230  |

<sup>1</sup> ohne nachträgliche Berichtigungen

## 5 Bevölkerung in Schleswig-Holstein 1970 - 2015 nach Altersgruppen

| Jahr <sup>1</sup> | Bevölkerung<br>insgesamt | Davon im Alter von ... Jahren |         |         |         |         |         |              |
|-------------------|--------------------------|-------------------------------|---------|---------|---------|---------|---------|--------------|
|                   |                          | 0 - 5                         | 6 - 9   | 10 - 17 | 18 - 29 | 30 - 44 | 45 - 64 | 65 und älter |
| 1970              | 2 510 608                | 250 447                       | 169 489 | 268 734 | 397 603 | 505 191 | 551 576 | 367 568      |
| 1975              | 2 582 412                | 174 242                       | 177 184 | 332 503 | 408 913 | 552 260 | 535 338 | 401 972      |
| 1980              | 2 611 285                | 144 164                       | 116 901 | 357 804 | 451 619 | 576 699 | 540 719 | 423 379      |
| 1985              | 2 614 151                | 143 995                       | 95 386  | 265 295 | 523 639 | 536 820 | 644 395 | 404 621      |
| 1990              | 2 626 127                | 164 234                       | 100 669 | 203 502 | 512 903 | 539 568 | 685 802 | 419 449      |
| 1995              | 2 725 461                | 176 628                       | 117 673 | 212 658 | 450 006 | 612 160 | 719 750 | 436 586      |
| 2000              | 2 789 761                | 172 307                       | 122 100 | 237 063 | 363 633 | 680 043 | 746 248 | 468 367      |
| 2001              | 2 804 249                | 170 965                       | 120 099 | 243 157 | 356 160 | 685 302 | 745 044 | 483 522      |
| 2002              | 2 816 507                | 167 310                       | 119 809 | 248 765 | 353 258 | 683 034 | 744 439 | 499 892      |
| 2003              | 2 823 171                | 162 352                       | 120 118 | 253 009 | 352 449 | 745 757 | 741 209 | 518 277      |
| 2004              | 2 828 760                | 158 372                       | 120 124 | 253 975 | 353 585 | 665 119 | 738 174 | 539 411      |
| 2005              | 2 832 950                | 153 568                       | 119 978 | 253 142 | 356 230 | 652 518 | 737 330 | 560 184      |
| 2006              | 2 834 254                | 149 024                       | 118 012 | 251 451 | 359 534 | 637 841 | 738 874 | 579 518      |
| 2007              | 2 837 373                | 146 108                       | 114 251 | 250 558 | 363 748 | 621 999 | 749 424 | 591 285      |
| 2008              | 2 834 260                | 143 746                       | 110 780 | 247 141 | 367 173 | 602 570 | 760 181 | 602 669      |
| 2009              | 2 832 027                | 141 498                       | 107 343 | 244 151 | 370 431 | 582 107 | 774 165 | 612 332      |
| 2010              | 2 834 259                | 140 381                       | 104 295 | 241 592 | 371 811 | 565 185 | 797 864 | 613 131      |
| 2011              | 2 802 266                | 137 628                       | 100 819 | 236 781 | 361 410 | 530 522 | 822 301 | 612 805      |
| 2012              | 2 806 531                | 137 403                       | 98 891  | 233 736 | 362 349 | 513 928 | 840 092 | 620 132      |
| 2013              | 2 815 955                | 137 324                       | 98 017  | 231 120 | 365 735 | 500 316 | 854 552 | 628 891      |
| 2014              | 2 830 864                | 138 539                       | 97 785  | 227 526 | 371 895 | 490 220 | 866 183 | 638 716      |
| 2015              | 2 858 714                | 142 352                       | 98 967  | 224 524 | 383 493 | 488 113 | 874 393 | 646 872      |

<sup>1</sup> 31. Dezember

Grafik: Ausgewählte Zeitreihen für Schleswig-Holstein

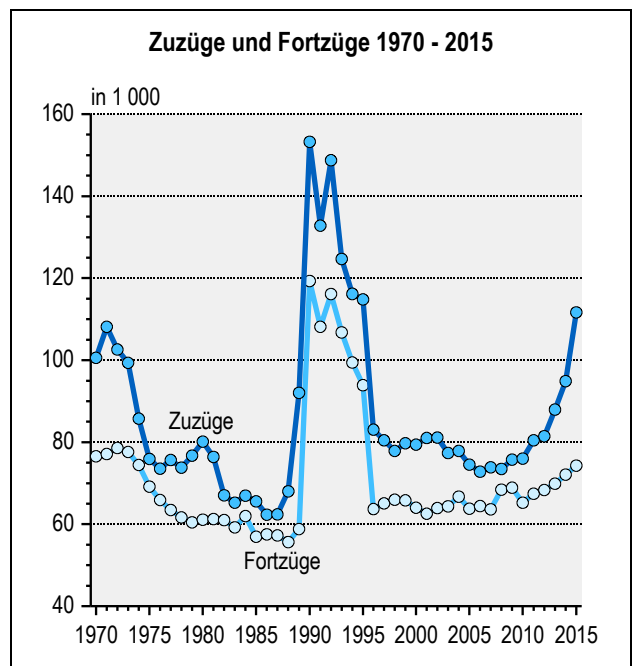
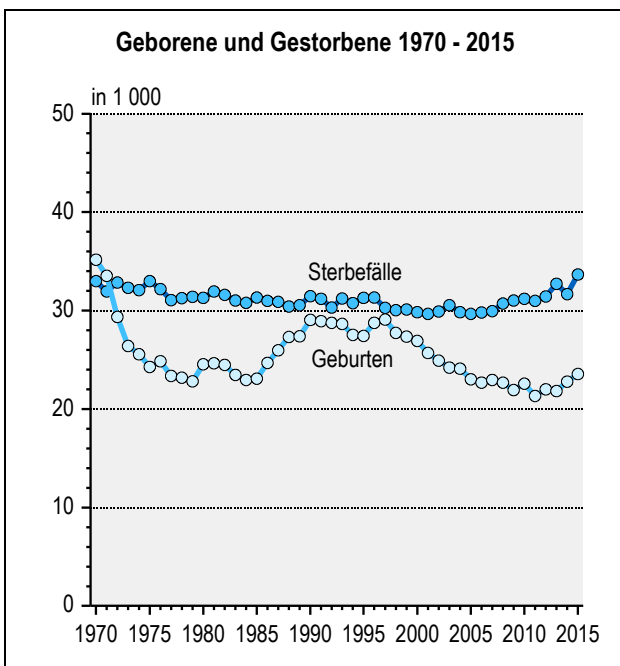
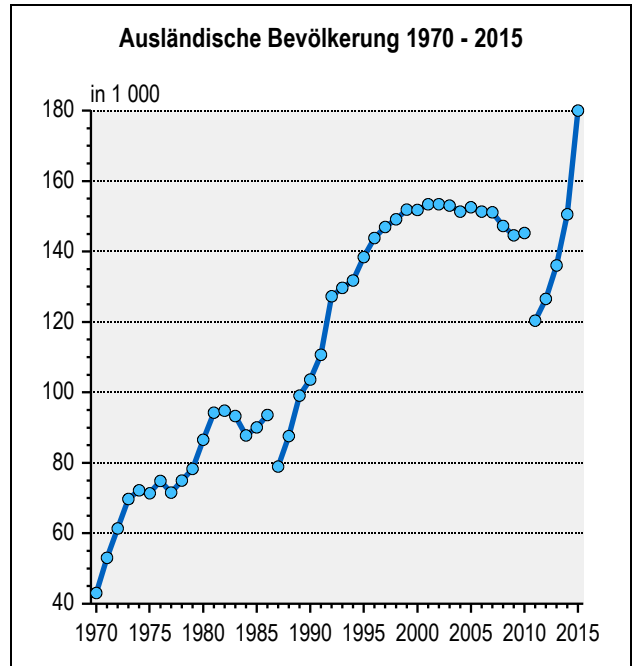
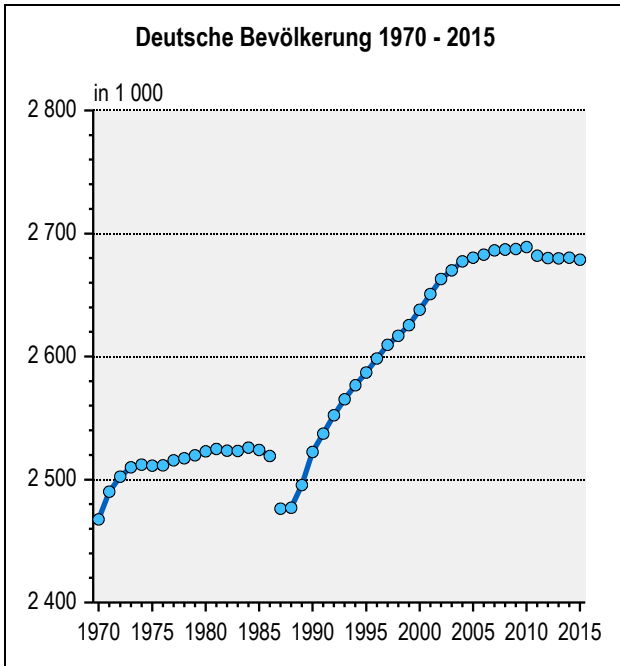

**Grafik: Bevölkerungsstand 1970 - 2015 und Vorausberechnung der Bevölkerung bis 2030 in Schleswig-Holstein nach Altersgruppen**

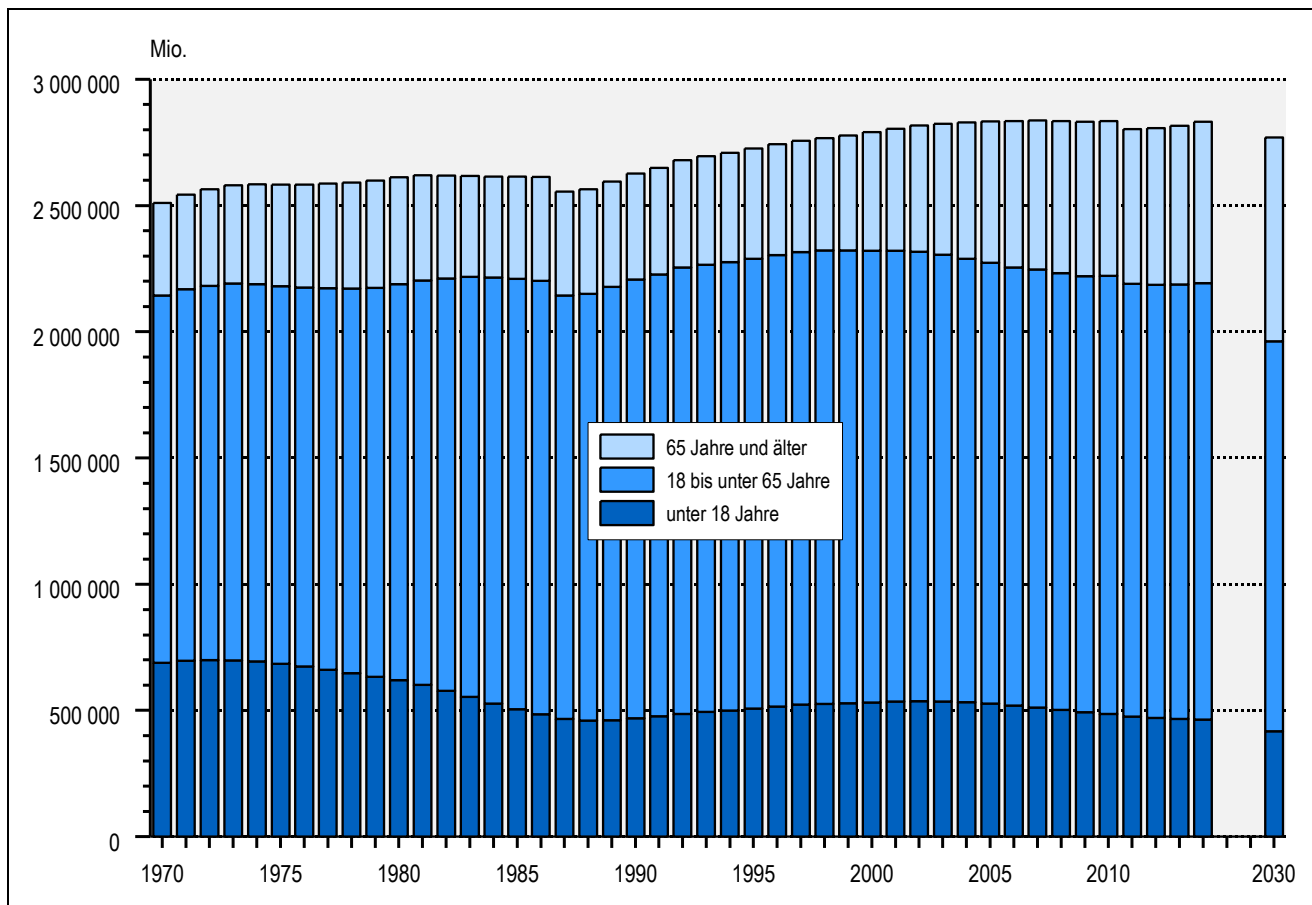

## 6 Bevölkerungsstand in den Kreisen Schleswig-Holsteins 2015<sup>a</sup>

| KREISFREIE STADT<br>Kreis | Bevölkerung |         |         | Deutsche  |         |         | Ausländer |        |        |
|---------------------------|-------------|---------|---------|-----------|---------|---------|-----------|--------|--------|
|                           | insgesamt   | Männer  | Frauen  | insgesamt | Männer  | Frauen  | insgesamt | Männer | Frauen |
| FLENSBURG                 | 85 942      | 42 767  | 43 175  | 77 622    | 38 080  | 39 542  | 8 320     | 4 687  | 3 633  |
| KIEL                      | 246 306     | 119 835 | 126 471 | 222 069   | 107 221 | 114 848 | 24 237    | 12 614 | 11 623 |
| LÜBECK                    | 216 253     | 103 683 | 112 570 | 197 979   | 94 387  | 103 592 | 18 274    | 9 296  | 8 978  |
| NEUMÜNSTER                | 79 197      | 39 118  | 40 079  | 71 786    | 34 918  | 36 868  | 7 411     | 4 200  | 3 211  |
| Dithmarschen              | 132 917     | 65 512  | 67 405  | 127 252   | 62 430  | 64 822  | 5 665     | 3 082  | 2 583  |
| Herzogtum Lauenburg       | 192 999     | 94 684  | 98 315  | 181 036   | 88 392  | 92 644  | 11 963    | 6 292  | 5 671  |
| Nordfriesland             | 163 960     | 80 319  | 83 641  | 154 609   | 75 279  | 79 330  | 9 351     | 5 040  | 4 311  |
| Ostholstein               | 199 574     | 96 412  | 103 162 | 190 863   | 91 790  | 99 073  | 8 711     | 4 622  | 4 089  |
| Pinneberg                 | 307 471     | 150 455 | 157 016 | 281 548   | 137 087 | 144 461 | 25 923    | 13 368 | 12 555 |
| Plön                      | 128 304     | 62 349  | 65 955  | 123 576   | 59 781  | 63 795  | 4 728     | 2 568  | 2 160  |
| Rendsburg-Eckernförde     | 270 378     | 133 002 | 137 376 | 260 203   | 127 495 | 132 708 | 10 175    | 5 507  | 4 668  |
| Schleswig-Flensburg       | 196 839     | 97 496  | 99 343  | 189 042   | 93 458  | 95 584  | 7 797     | 4 038  | 3 759  |
| Segeberg                  | 267 503     | 131 777 | 135 726 | 251 123   | 123 052 | 128 071 | 16 380    | 8 725  | 7 655  |
| Steinburg                 | 131 457     | 65 047  | 66 410  | 124 400   | 61 159  | 63 241  | 7 057     | 3 888  | 3 169  |
| Stormarn                  | 239 614     | 117 002 | 122 612 | 225 610   | 109 704 | 115 906 | 14 004    | 7 298  | 6 706  |

<sup>a</sup> 31 Dezember

## 7 Ausländische Bevölkerung in Schleswig-Holstein 1970 - 2015 nach Altersgruppen

| Jahr <sup>1</sup> | Ausländerinnen/<br>Ausländer<br>insgesamt | Davon im Alter von ... Jahren |       |         |         |         |         |              |
|-------------------|---|-------------------------------|-------|---------|---------|---------|---------|--------------|
|                   |   | 0 - 5                         | 6 - 9 | 10 - 17 | 18 - 29 | 30 - 44 | 45 - 64 | 65 und älter |
| 1970              | 43 036                                    | 4 042                         | 2 074 | 3 279   | 14 532  | 13 390  | 4 389   | 1 330        |
| 1975              | 71 115                                    | 9 891                         | 4 479 | 6 874   | 21 263  | 20 209  | 6 448   | 1 951        |
| 1980              | 88 435                                    | 9 264                         | 6 920 | 12 257  | 22 021  | 26 260  | 8 928   | 2 785        |
| 1985              | 90 028                                    | 6 742                         | 4 532 | 12 284  | 22 787  | 27 735  | 12 261  | 3 687        |
| 1990              | 103 628                                   | 8 970                         | 5 553 | 11 692  | 26 616  | 29 745  | 17 635  | 3 417        |
| 1995              | 138 413                                   | 11 531                        | 7 447 | 13 699  | 37 189  | 38 128  | 25 529  | 4 890        |
| 1996              | 143 852                                   | 11 758                        | 8 040 | 14 193  | 37 561  | 40 295  | 26 787  | 5 218        |
| 1997              | 146 950                                   | 11 896                        | 8 139 | 14 655  | 37 482  | 41 478  | 27 720  | 5 580        |
| 1998              | 149 141                                   | 11 770                        | 8 092 | 14 693  | 37 307  | 42 782  | 28 461  | 6 036        |
| 1999              | 151 854                                   | 11 648                        | 8 090 | 14 960  | 36 842  | 43 911  | 29 599  | 6 804        |
| 2000              | 151 783                                   | 10 400                        | 7 700 | 14 891  | 35 975  | 44 833  | 30 647  | 7 337        |
| 2001              | 153 376                                   | 9 321                         | 7 457 | 15 028  | 35 907  | 45 879  | 31 851  | 7 933        |
| 2002              | 153 426                                   | 8 166                         | 7 195 | 15 133  | 35 486  | 46 226  | 32 524  | 8 696        |
| 2003              | 153 039                                   | 7 002                         | 7 042 | 15 105  | 34 811  | 46 572  | 33 092  | 9 415        |
| 2004              | 151 327                                   | 5 853                         | 6 889 | 14 951  | 33 676  | 46 670  | 33 244  | 10 044       |
| 2005              | 152 566                                   | 4 827                         | 6 780 | 14 734  | 33 163  | 47 792  | 34 352  | 10 918       |
| 2006              | 151 354                                   | 4 426                         | 5 981 | 14 173  | 32 237  | 48 075  | 34 881  | 11 581       |
| 2007              | 151 115                                   | 4 113                         | 5 081 | 13 836  | 31 759  | 48 190  | 35 645  | 12 491       |
| 2008              | 147 273                                   | 3 734                         | 4 166 | 13 453  | 29 816  | 47 278  | 35 827  | 12 999       |
| 2009              | 144 602                                   | 3 456                         | 3 461 | 12 926  | 28 993  | 46 545  | 35 883  | 13 338       |
| 2010              | 145 246                                   | 3 408                         | 3 234 | 12 076  | 28 561  | 46 880  | 36 988  | 14 099       |
| 2011              | 120 390                                   | 3 493                         | 2 646 | 8 866   | 21 167  | 39 547  | 32 536  | 12 135       |
| 2012              | 126 557                                   | 3 607                         | 2 758 | 8 405   | 23 117  | 41 634  | 33 851  | 13 185       |
| 2013              | 136 071                                   | 4 121                         | 3 107 | 8 556   | 26 007  | 44 348  | 35 704  | 14 228       |
| 2014              | 150 544                                   | 5 694                         | 4 017 | 9 230   | 30 441  | 47 954  | 38 029  | 15 179       |
| 2015              | 179 996                                   | 8 859                         | 5 797 | 11 994  | 40 619  | 54 773  | 41 732  | 16 222       |

<sup>1</sup> 31. Dezember

## 8 Bevölkerung in Schleswig-Holstein 1970 - 2015 nach dem Familienstand

| Jahr | Bevölkerung insgesamt | ledig     | verheiratet | verwitwet | geschieden | eingetragene Lebenspartner-schaft | eingetragene/r Lebens-partner/-in verstorben | eingetragene Lebenspartner-schaft aufgehoben |
|------|-----------------------|-----------|-------------|-----------|------------|-----------------------------------|--|--|
|      | <b>Insgesamt</b>      |           |             |           |            |                                   |  |  |
| 1970 | 2 510 608             | 975 438   | 1 248 358   | 233 181   | 53 631     | .                                 | .  | .  |
| 1975 | 2 582 412             | 1 008 367 | 1 261 876   | 238 454   | 73 715     | .                                 | .  | .  |
| 1980 | 2 611 285             | 1 036 804 | 1 254 646   | 240 409   | 79 426     | .                                 | .  | .  |
| 1985 | 2 614 151             | 1 049 378 | 1 223 852   | 239 142   | 101 779    | .                                 | .  | .  |
| 1990 | 2 626 127             | 1 016 805 | 1 253 376   | 232 733   | 123 213    | .                                 | .  | .  |
| 1995 | 2 725 461             | 1 068 894 | 1 287 194   | 226 231   | 143 142    | .                                 | .  | .  |
| 2000 | 2 789 761             | 1 105 490 | 1 292 076   | 217 438   | 174 757    | .                                 | .  | .  |
| 2001 | 2 804 249             | 1 116 874 | 1 286 924   | 215 634   | 184 817    | .                                 | .  | .  |
| 2002 | 2 816 507             | 1 127 254 | 1 280 148   | 213 694   | 195 411    | .                                 | .  | .  |
| 2003 | 2 823 171             | 1 134 549 | 1 271 076   | 211 750   | 205 796    | .                                 | .  | .  |
| 2004 | 2 828 760             | 1 140 665 | 1 262 330   | 210 447   | 215 318    | .                                 | .  | .  |
| 2005 | 2 832 950             | 1 145 712 | 1 253 443   | 209 327   | 224 468    | .                                 | .  | .  |
| 2006 | 2 834 254             | 1 149 929 | 1 243 281   | 207 970   | 233 074    | .                                 | .  | .  |
| 2007 | 2 837 373             | 1 155 807 | 1 233 190   | 207 029   | 241 347    | .                                 | .  | .  |
| 2008 | 2 834 260             | 1 158 436 | 1 220 782   | 205 748   | 249 294    | .                                 | .  | .  |
| 2009 | 2 832 027             | 1 161 103 | 1 209 456   | 204 814   | 256 654    | .                                 | .  | .  |
| 2010 | 2 834 259             | 1 166 094 | 1 199 497   | 204 098   | 264 570    | .                                 | .  | .  |
| 2011 | 2 802 266             | 1 100 987 | 1 277 789   | 201 280   | 219 086    | 2 841                             | 63   | 220  |
| 2012 | 2 806 531             | 1 106 611 | 1 271 622   | 201 057   | 223 763    | 3 122                             | 75   | 281  |
| 2013 | 2 815 955             | 1 116 598 | 1 266 410   | 201 186   | 227 923    | 3 405                             | 96   | 337  |
| 2014 | 2 830 864             | 1 131 086 | 1 261 772   | 201 346   | 232 430    | 3 733                             | 111  | 386  |
| 2015 | 2 858 714             | 1 154 948 | 1 262 233   | 201 512   | 235 326    | 4 098                             | 138  | 459  |



## Noch 8 Bevölkerung in Schleswig-Holstein 1970 - 2015 nach dem Familienstand

| Jahr          | Bevölkerung insgesamt | ledig   | verheiratet | verwitwet | geschieden | eingetragene Lebenspartner-schaft | eingetragene/r Lebens-partner/-in verstorben | eingetragene Lebenspartner-schaft aufgehoben |
|---------------|-----------------------|---------|-------------|-----------|------------|-----------------------------------|--|--|
| <b>Frauen</b> |                       |         |             |           |            |                                   |  |  |
| 1970          | 1 312 969             | 455 770 | 625 111     | 196 814   | 35 274     | .                                 | .  | .  |
| 1975          | 1 343 662             | 462 611 | 634 130     | 202 241   | 44 680     | .                                 | .  | .  |
| 1980          | 1 353 206             | 469 274 | 632 418     | 204 498   | 47 016     | .                                 | .  | .  |
| 1985          | 1 349 634             | 469 409 | 618 897     | 203 118   | 58 210     | .                                 | .  | .  |
| 1990          | 1 351 747             | 459 120 | 624 836     | 197 703   | 70 088     | .                                 | .  | .  |
| 1995          | 1 395 204             | 481 961 | 642 521     | 190 488   | 80 234     | .                                 | .  | .  |
| 2000          | 1 424 750             | 502 264 | 645 341     | 180 684   | 96 461     | .                                 | .  | .  |
| 2001          | 1 433 623             | 508 969 | 644 649     | 178 417   | 101 588    | .                                 | .  | .  |
| 2002          | 1 440 137             | 514 946 | 642 170     | 176 048   | 106 973    | .                                 | .  | .  |
| 2003          | 1 443 464             | 519 197 | 638 285     | 173 614   | 112 368    | .                                 | .  | .  |
| 2004          | 1 446 229             | 522 751 | 634 521     | 171 749   | 117 208    | .                                 | .  | .  |
| 2005          | 1 447 665             | 525 536 | 630 315     | 170 056   | 121 758    | .                                 | .  | .  |
| 2006          | 1 447 484             | 527 405 | 625 631     | 168 236   | 126 212    | .                                 | .  | .  |
| 2007          | 1 448 435             | 530 252 | 620 897     | 166 837   | 130 449    | .                                 | .  | .  |
| 2008          | 1 446 462             | 531 641 | 615 299     | 165 047   | 134 475    | .                                 | .  | .  |
| 2009          | 1 444 978             | 532 989 | 610 042     | 163 574   | 138 373    | .                                 | .  | .  |
| 2010          | 1 445 347             | 535 136 | 605 300     | 162 335   | 142 576    | .                                 | .  | .  |
| 2011          | 1 439 875             | 508 095 | 640 746     | 163 944   | 125 400    | 1 541                             | 19   | 130  |
| 2012          | 1 440 577             | 510 398 | 637 497     | 162 970   | 127 812    | 1 708                             | 24   | 168  |
| 2013          | 1 443 924             | 514 506 | 634 709     | 162 478   | 130 113    | 1 872                             | 36   | 210  |
| 2014          | 1 449 413             | 520 139 | 632 155     | 162 160   | 132 611    | 2 056                             | 44   | 248  |
| 2015          | 1 459 256             | 528 351 | 632 023     | 161 867   | 134 374    | 2 291                             | 51   | 299  |
| <b>Männer</b> |                       |         |             |           |            |                                   |  |  |
| 1970          | 1 197 639             | 519 668 | 623 247     | 36 367    | 18 357     | .                                 | .  | .  |
| 1975          | 1 238 750             | 545 756 | 627 746     | 36 213    | 29 035     | .                                 | .  | .  |
| 1980          | 1 258 079             | 567 530 | 622 228     | 35 911    | 32 410     | .                                 | .  | .  |
| 1985          | 1 264 517             | 579 969 | 604 955     | 36 024    | 43 569     | .                                 | .  | .  |
| 1990          | 1 274 380             | 557 685 | 628 540     | 35 030    | 53 125     | .                                 | .  | .  |
| 1995          | 1 330 257             | 586 933 | 644 673     | 35 743    | 62 908     | .                                 | .  | .  |
| 2000          | 1 365 011             | 603 226 | 646 735     | 36 754    | 78 296     | .                                 | .  | .  |
| 2001          | 1 370 626             | 607 905 | 642 275     | 37 217    | 83 229     | .                                 | .  | .  |
| 2002          | 1 376 370             | 612 308 | 637 978     | 37 646    | 88 438     | .                                 | .  | .  |
| 2003          | 1 379 707             | 615 352 | 632 791     | 38 136    | 93 428     | .                                 | .  | .  |
| 2004          | 1 382 531             | 617 914 | 627 809     | 38 698    | 98 110     | .                                 | .  | .  |
| 2005          | 1 385 285             | 620 176 | 623 128     | 39 271    | 102 710    | .                                 | .  | .  |
| 2006          | 1 386 770             | 622 524 | 617 650     | 39 734    | 106 862    | .                                 | .  | .  |
| 2007          | 1 388 938             | 625 555 | 612 293     | 40 192    | 110 898    | .                                 | .  | .  |
| 2008          | 1 387 798             | 626 795 | 605 483     | 40 701    | 114 819    | .                                 | .  | .  |
| 2009          | 1 387 049             | 628 114 | 599 414     | 41 240    | 118 281    | .                                 | .  | .  |
| 2010          | 1 388 912             | 630 958 | 594 197     | 41 763    | 121 994    | .                                 | .  | .  |
| 2011          | 1 362 391             | 592 892 | 637 043     | 37 336    | 93 686     | 1 300                             | 44   | 90   |
| 2012          | 1 365 954             | 596 213 | 634 125     | 38 087    | 95 951     | 1 414                             | 51   | 113  |
| 2013          | 1 372 031             | 602 092 | 631 701     | 38 708    | 97 810     | 1 533                             | 60   | 127  |
| 2014          | 1 381 451             | 610 947 | 629 617     | 39 186    | 99 819     | 1 677                             | 67   | 138  |
| 2015          | 1 399 458             | 626 597 | 630 210     | 39 645    | 100 952    | 1 807                             | 87   | 160  |

## 9 Geborene von Schleswig-Holsteinerinnen und Familienstand der Eltern 1970 - 2015

| Jahr | Geborene insgesamt | Davon                    |                            |      | Bei den Geborenen, bei denen die Eltern verheiratet waren, waren |   |  |         |
|------|--------------------|--------------------------|----------------------------|------|--|---|--|---------|
|      |                    | von verheirateter Mutter | von unverheirateter Mutter |      | beide Elternteile deutsch  | ein Elternteil deutsch, einer ausländisch | beide Elternteile ausländisch <sup>1</sup> |         |
|      |                    |                          | Anzahl                     | %    |  |   | davon Kind                                 |         |
|      |                    |                          |                            |      |  |   | ausländisch                                | deutsch |
| 1970 | 35 171             | 33 365                   | 1 806                      | 5,1  | 32 555   | .   | –  | –       |
| 1975 | 24 282             | 22 678                   | 1 604                      | 6,6  | .  | .   | –  | –       |
| 1980 | 24 545             | 22 227                   | 2 268                      | 9,2  | 20 148   | 828                                       | –  | –       |
| 1985 | 23 099             | 20 234                   | 2 865                      | 12,4 | 18 550   | 822                                       | –  | –       |
| 1990 | 29 046             | 24 692                   | 4 084                      | 14,1 | 22 677   | 942                                       | –  | –       |
| 1995 | 27 430             | 22 743                   | 4 687                      | 17,1 | 19 899   | 1 248                                     | –  | –       |
| 2000 | 26 920             | 20 140                   | 6 780                      | 25,2 | 17 018   | 1 668                                     | 815  | 639     |
| 2001 | 25 681             | 18 935                   | 6 746                      | 26,3 | 15 875   | 1 759                                     | 669  | 632     |
| 2002 | 24 915             | 18 056                   | 6 859                      | 27,5 | 14 979   | 1 892                                     | 620  | 565     |
| 2003 | 24 215             | 17 443                   | 6 772                      | 28,0 | 14 437   | 1 887                                     | 560  | 559     |
| 2004 | 24 090             | 17 011                   | 7 079                      | 29,4 | 13 988   | 2 035                                     | 478  | 510     |
| 2005 | 23 027             | 16 170                   | 6 857                      | 29,8 | 13 184   | 2 062                                     | 379  | 545     |
| 2006 | 22 686             | 15 504                   | 7 182                      | 31,7 | 12 565   | 2 045                                     | 363  | 531     |
| 2007 | 22 961             | 15 640                   | 7 321                      | 31,9 | 12 781   | 2 029                                     | 325  | 505     |
| 2008 | 22 678             | 15 023                   | 7 655                      | 33,8 | 12 357   | 1 890                                     | 351  | 425     |
| 2009 | 21 923             | 14 299                   | 7 624                      | 34,8 | 11 733   | 1 857                                     | 325  | 384     |
| 2010 | 22 578             | 14 566                   | 8 012                      | 35,5 | 12 010   | 1 834                                     | 331  | 391     |
| 2011 | 21 331             | 13 576                   | 7 755                      | 36,4 | 11 196   | 1 704                                     | 334  | 342     |
| 2012 | 22 005             | 13 645                   | 8 360                      | 38,0 | 11 277   | 1 667                                     | 335  | 366     |
| 2013 | 21 822             | 13 583                   | 8 239                      | 37,8 | 11 181   | 1 649                                     | 423  | 330     |
| 2014 | 22 793             | 14 238                   | 8 555                      | 37,5 | 11 637   | 1 672                                     | 688  | 241     |
| 2015 | 23 549             | 14 336                   | 9 213                      | 39,1 | 11 580   | 1 678                                     | 836  | 242     |

<sup>1</sup> Bei Lebendgeborenen ausländischer Eltern ist seit 01.01.2000 der originäre Erwerb der deutschen Staatsangehörigkeit möglich (§ 4 Abs. 3 Staatsangehörigkeitsgesetz).

## 10 Geborene, Frauen im gebärfähigen Alter und Fruchtbarkeitsziffern in Schleswig-Holstein 2000 - 2015

| Jahr | Geborene  |                      |                          | Frauen im Alter von 15 bis 44 Jahren <sup>1</sup> insgesamt | Fruchtbarkeitsziffern <sup>2</sup> insgesamt |
|------|-----------|----------------------|--------------------------|---|--|
|      | insgesamt | von deutschen Frauen | von ausländischen Frauen |   |  |
| 2000 | 26 920    | 24 165               | 2 755                    | 549 867   | 49,0   |
| 2001 | 25 681    | 23 078               | 2 603                    | 550 210   | 46,7   |
| 2002 | 24 915    | 22 253               | 2 662                    | 551 076   | 45,2   |
| 2003 | 24 215    | 21 563               | 2 652                    | 550 705   | 44,0   |
| 2004 | 24 090    | 21 482               | 2 608                    | 549 284   | 43,9   |
| 2005 | 23 027    | 20 444               | 2 583                    | 546 034   | 42,2   |
| 2006 | 22 686    | 20 061               | 2 625                    | 541 340   | 42,0   |
| 2007 | 22 961    | 20 451               | 2 510                    | 535 725   | 42,9   |
| 2008 | 22 678    | 20 349               | 2 329                    | 528 861   | 42,9   |
| 2009 | 21 923    | 19 637               | 2 286                    | 519 714   | 42,2   |
| 2010 | 22 578    | 20 238               | 2 340                    | 510 921   | 44,2   |
| 2011 | 21 331    | 19 154               | 2 177                    | 496 002   | 43,0   |
| 2012 | 22 005    | 19 715               | 2 290                    | 487 535   | 45,1   |
| 2013 | 21 822    | 19 454               | 2 368                    | 480 611   | 45,4   |
| 2014 | 22 793    | 20 036               | 2 757                    | 475 625   | 47,9   |
| 2015 | 23 549    | 20 356               | 3 193                    | 474 068   | 49,7   |

<sup>1</sup> Jahresdurchschnitt

<sup>2</sup> Lebendgeborene je 1 000 Frauen im Alter von 15 bis unter 45 Jahren

## 11 Eheschließungen und Staatsangehörigkeit der Ehepartner in Schleswig-Holstein 1991 - 2015

| Jahr | Eheschließungen | Bei den Eheschließungen waren |   |  |                         |
|------|-----------------|-------------------------------|---|--|-------------------------|
|      |                 | beide Partner Deutsche        | der Mann Deutscher,<br>die Frau Ausländerin | die Frau Deutsche,<br>der Mann Ausländer | beide Partner Ausländer |
| 1991 | 18 258          | 17 165                        | 504   | 504                                      | 85                      |
| 1992 | 18 897          | 17 584                        | 606   | 594                                      | 113                     |
| 1993 | 18 451          | 17 012                        | 649   | 671                                      | 119                     |
| 1994 | 18 295          | 16 779                        | 734   | 655                                      | 127                     |
| 1995 | 17 671          | 16 124                        | 758   | 642                                      | 147                     |
| 2000 | 17 849          | 15 911                        | 945   | 759                                      | 234                     |
| 2001 | 16 773          | 14 855                        | 1 031                                       | 683                                      | 204                     |
| 2002 | 17 037          | 14 983                        | 1 122                                       | 720                                      | 212                     |
| 2003 | 16 984          | 15 076                        | 1 040                                       | 690                                      | 178                     |
| 2004 | 17 514          | 15 861                        | 879   | 630                                      | 144                     |
| 2005 | 17 131          | 15 643                        | 827   | 522                                      | 139                     |
| 2006 | 16 263          | 14 850                        | 762   | 522                                      | 129                     |
| 2007 | 16 451          | 15 252                        | 671   | 411                                      | 117                     |
| 2008 | 16 590          | 15 415                        | 617   | 433                                      | 125                     |
| 2009 | 16 345          | 15 137                        | 660   | 435                                      | 113                     |
| 2010 | 16 456          | 15 388                        | 617   | 407                                      | 94                      |
| 2011 | 16 019          | 14 914                        | 610   | 417                                      | 78                      |
| 2012 | 16 383          | 15 249                        | 596   | 440                                      | 98                      |
| 2013 | 15 861          | 14 787                        | 565   | 399                                      | 110                     |
| 2014 | 15 922          | 14 731                        | 599   | 454                                      | 138                     |
| 2015 | 16 880          | 15 711                        | 602   | 437                                      | 130                     |

## 12 Durchschnittsalter der Eheschließenden in Schleswig-Holstein 1991 - 2015 nach dem bisherigen Familienstand

| Jahr | Bisheriger Familienstand der Frau |            |           | Frauen<br>insgesamt | Bisheriger Familienstand des Mannes |            |           | Männer<br>insgesamt |
|------|-----------------------------------|------------|-----------|---------------------|-------------------------------------|------------|-----------|---------------------|
|      | ledig                             | geschieden | verwitwet |                     | ledig                               | geschieden | verwitwet |                     |
| 1991 | .                                 | .          | .         | 29,2                | .                                   | .          | .         | 32,2                |
| 1992 | .                                 | .          | .         | 29,6                | .                                   | .          | .         | 32,4                |
| 1993 | .                                 | .          | .         | 30,1                | .                                   | .          | .         | 33,0                |
| 1994 | .                                 | .          | .         | 30,4                | .                                   | .          | .         | 33,3                |
| 1995 | .                                 | .          | .         | 30,7                | .                                   | .          | .         | 33,5                |
| 1996 | .                                 | .          | .         | 31,0                | .                                   | .          | .         | 34,0                |
| 1997 | 28,1                              | 40,0       | 50,4      | 31,3                | 30,6                                | 43,8       | 59,9      | 34,2                |
| 1998 | 28,5                              | 40,5       | 49,5      | 31,9                | 31,0                                | 44,0       | 60,0      | 34,9                |
| 1999 | 28,8                              | 40,6       | 51,5      | 32,3                | 31,3                                | 44,6       | 60,8      | 35,4                |
| 2000 | 28,8                              | 41,0       | 51,6      | 32,5                | 31,6                                | 44,7       | 61,4      | 35,6                |
| 2001 | 29,4                              | 41,7       | 52,8      | 33,4                | 32,2                                | 45,7       | 61,2      | 36,6                |
| 2002 | 29,8                              | 41,9       | 50,8      | 33,6                | 32,8                                | 45,2       | 59,6      | 36,8                |
| 2003 | 30,3                              | 41,9       | 51,9      | 33,9                | 33,1                                | 45,4       | 59,5      | 37,1                |
| 2004 | 30,6                              | 42,4       | 51,6      | 34,4                | 33,4                                | 45,9       | 60,6      | 37,5                |
| 2005 | 30,8                              | 43,0       | 52,2      | 34,8                | 33,8                                | 46,6       | 60,9      | 38,0                |
| 2006 | 30,8                              | 43,6       | 54,1      | 34,8                | 33,7                                | 47,0       | 62,3      | 38,2                |
| 2007 | 31,0                              | 44,3       | 52,4      | 35,2                | 34,0                                | 47,7       | 62,8      | 38,6                |
| 2008 | 31,2                              | 44,7       | 53,3      | 35,5                | 34,2                                | 47,9       | 62,6      | 38,7                |
| 2009 | 31,4                              | 45,1       | 54,6      | 35,8                | 34,4                                | 48,4       | 63,1      | 39,2                |
| 2010 | 31,6                              | 45,6       | 53,2      | 35,9                | 34,4                                | 48,8       | 62,7      | 39,3                |
| 2011 | 31,7                              | 45,9       | 54,2      | 36,1                | 34,6                                | 49,1       | 62,5      | 39,5                |
| 2012 | 32,0                              | 46,4       | 56,0      | 36,4                | 34,7                                | 49,7       | 64,1      | 39,6                |
| 2013 | 32,1                              | 46,9       | 54,6      | 36,6                | 34,9                                | 50,0       | 63,7      | 39,8                |
| 2014 | 32,4                              | 47,2       | 53,3      | 36,7                | 35,0                                | 50,2       | 63,5      | 39,9                |
| 2015 | 32,4                              | 47,8       | 57,2      | 36,9                | 35,1                                | 51,0       | 64,5      | 40,1                |

Grafik: Durchschnittsalter der Eheschließenden in Schleswig-Holstein 1991 - 2015

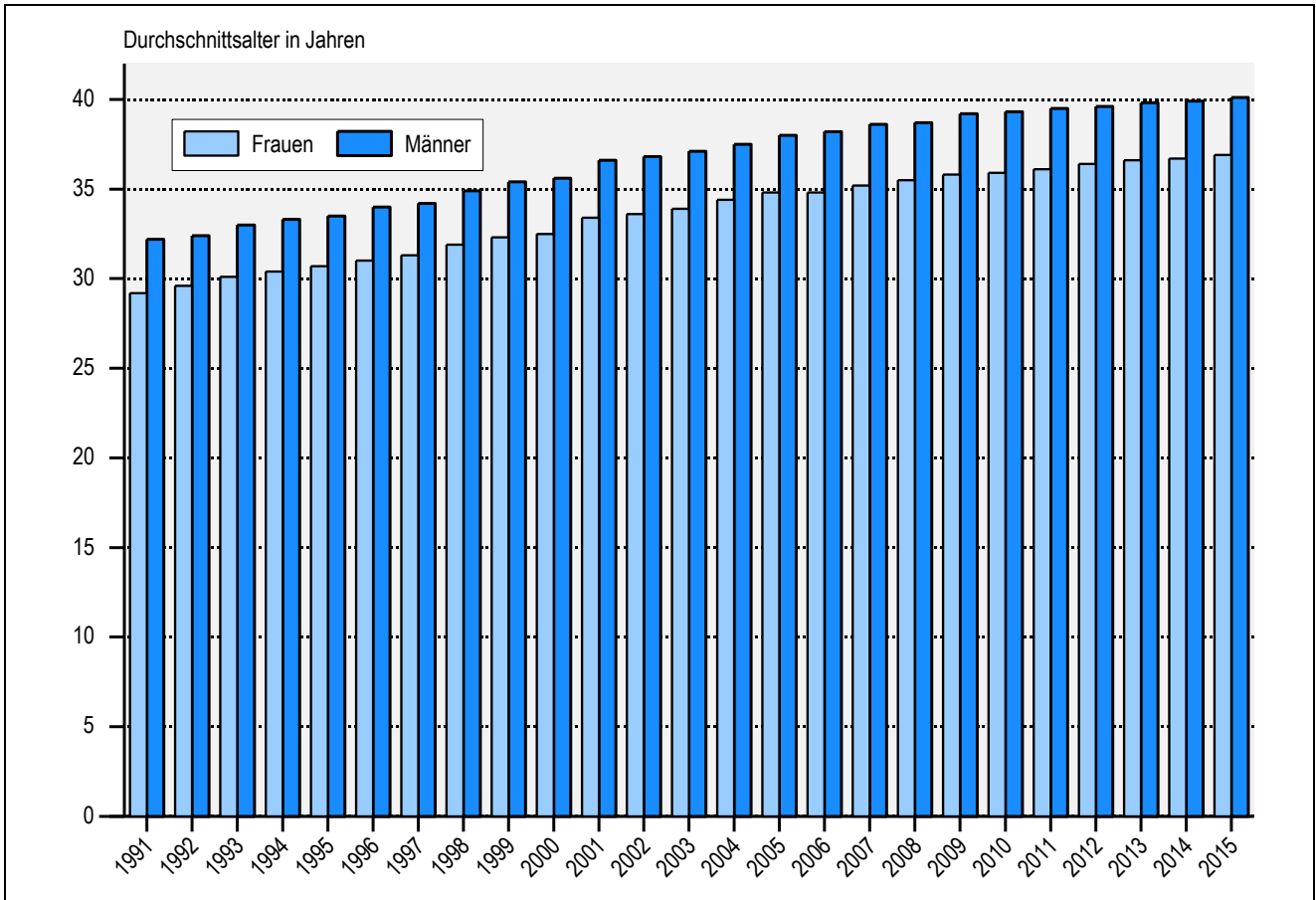

## 13 Eheschließungen in Schleswig-Holstein 2015 nach dem früheren Familienstand der Partner

| Früherer Familienstand der Frau | Früherer Familienstand des Mannes |            |              | Insgesamt     |
|---------------------------------|-----------------------------------|------------|--------------|---------------|
|                                 | ledig                             | verwitwet  | geschieden   |               |
| Ledig                           | 10 268                            | 72         | 1 732        | 12 072        |
| Verwitwet                       | 51                                | 46         | 113          | 210           |
| Geschieden                      | 1 507                             | 234        | 2 857        | 4 598         |
| <b>Insgesamt</b>                | <b>11 826</b>                     | <b>352</b> | <b>4 702</b> | <b>16 880</b> |

## 14 Ehescheidungen in Schleswig-Holstein 1991 - 2015 nach der Dauer der Ehe

| Jahr | Insgesamt | Mit einer Dauer der Ehe von ... Jahren |       |       |         |         |         |             |
|------|-----------|--|-------|-------|---------|---------|---------|-------------|
|      |           | unter 1                                | 1 - 4 | 5 - 9 | 10 - 14 | 15 - 19 | 20 - 24 | 25 und mehr |
| 1991 | 5 543     | 4                                      | 1 046 | 1 539 | 903     | 706     | 650     | 695         |
| 1992 | 5 446     | 3                                      | 1 055 | 1 558 | 868     | 704     | 567     | 691         |
| 1993 | 6 250     | 6                                      | 1 104 | 1 829 | 1 090   | 723     | 663     | 835         |
| 1994 | 6 196     | 4                                      | 1 085 | 1 894 | 1 034   | 777     | 601     | 801         |
| 1995 | 6 679     | 4                                      | 1 142 | 2 163 | 1 259   | 735     | 556     | 820         |
| 1996 | 6 822     | 2                                      | 1 143 | 2 212 | 1 270   | 734     | 629     | 832         |
| 1997 | 6 915     | 2                                      | 1 664 | 2 056 | 1 166   | 746     | 557     | 724         |
| 1998 | 7 139     | 4                                      | 1 079 | 2 339 | 1 450   | 884     | 591     | 792         |
| 1999 | 7 175     | 2                                      | 980   | 2 258 | 1 564   | 889     | 587     | 895         |
| 2000 | 7 641     | 4                                      | 1 157 | 2 327 | 1 670   | 1 003   | 632     | 848         |
| 2001 | 7 604     | 1                                      | 1 151 | 2 272 | 1 713   | 999     | 596     | 872         |
| 2002 | 8 194     | 2                                      | 1 143 | 2 435 | 1 847   | 1 151   | 703     | 913         |
| 2003 | 8 293     | 4                                      | 1 241 | 2 394 | 1 844   | 1 214   | 727     | 869         |
| 2004 | 8 180     | 3                                      | 1 146 | 2 405 | 1 732   | 1 258   | 751     | 885         |
| 2005 | 7 940     | 2                                      | 1 083 | 2 233 | 1 695   | 1 284   | 749     | 894         |
| 2006 | 7 524     | 4                                      | 1 027 | 2 158 | 1 499   | 1 220   | 721     | 895         |
| 2007 | 7 434     | 3                                      | 964   | 2 063 | 1 549   | 1 211   | 798     | 846         |
| 2008 | 7 459     | 2                                      | 916   | 2 039 | 1 523   | 1 243   | 856     | 880         |
| 2009 | 7 286     | 3                                      | 851   | 2 028 | 1 469   | 1 204   | 821     | 910         |
| 2010 | 7 389     | 2                                      | 1 008 | 1 955 | 1 480   | 1 182   | 896     | 866         |
| 2011 | 7 431     | –                                      | 948   | 1 944 | 1 506   | 1 212   | 901     | 920         |
| 2012 | 7 113     | 1                                      | 837   | 1 920 | 1 365   | 1 153   | 872     | 965         |
| 2013 | 6 683     | 4                                      | 860   | 1 625 | 1 345   | 1 044   | 858     | 947         |
| 2014 | 6 686     | 1                                      | 789   | 1 682 | 1 266   | 1 157   | 902     | 889         |
| 2015 | 6 308     | 1                                      | 739   | 1 518 | 1 318   | 1 020   | 820     | 892         |

## 15 Durchschnittliche Lebenserwartung der Bevölkerung in Jahren

| Vollendete Lebensjahre | Deutsches Reich/Bundesrepublik Deutschland (errechnet nach der Absterbeordnung der Jahre) |           |           |           |           |           |           |           |           |           |
|------------------------|---|-----------|-----------|-----------|-----------|-----------|-----------|-----------|-----------|-----------|
|                        | 1901/1910   | 1970/1972 | 1986/1988 | 1998/2000 | 2012/2014 | 1901/1910 | 1970/1972 | 1986/1988 | 1998/2000 | 2012/2014 |
|                        | Männer  |           |           |           |           | Frauen    |           |           |           |           |
| 0                      | 44,82   | 67,41     | 72,21     | 74,78     | 78,13     | 48,33     | 73,83     | 78,68     | 80,82     | 83,05     |
| 1                      | 55,12   | 68,20     | 71,88     | 74,15     | 77,40     | 57,20     | 74,32     | 78,23     | 80,14     | 82,30     |
| 5                      | 55,15   | 64,49     | 68,02     | 70,24     | 73,45     | 57,27     | 70,56     | 74,35     | 76,21     | 78,35     |
| 10                     | 51,16   | 59,68     | 63,10     | 65,28     | 68,49     | 53,35     | 65,70     | 69,40     | 71,25     | 73,37     |
| 15                     | 46,71   | 54,81     | 58,17     | 60,33     | 63,52     | 49,00     | 60,79     | 64,46     | 66,29     | 68,40     |
| 20                     | 42,56   | 50,21     | 53,37     | 55,52     | 58,61     | 44,84     | 55,97     | 59,55     | 61,38     | 63,45     |
| 25                     | 38,59   | 45,65     | 48,65     | 50,76     | 53,75     | 40,84     | 51,14     | 54,66     | 56,47     | 58,51     |
| 30                     | 34,55   | 41,00     | 43,88     | 45,96     | 48,88     | 36,94     | 46,30     | 49,77     | 51,56     | 53,57     |
| 35                     | 30,53   | 36,35     | 39,14     | 41,17     | 44,04     | 33,04     | 41,50     | 44,91     | 46,67     | 48,66     |
| 40                     | 26,64   | 31,77     | 34,46     | 36,46     | 39,24     | 29,16     | 36,77     | 40,11     | 41,84     | 43,77     |
| 45                     | 22,94   | 27,33     | 29,88     | 31,89     | 34,52     | 25,25     | 32,14     | 35,40     | 37,09     | 38,95     |
| 50                     | 19,43   | 23,05     | 25,50     | 27,48     | 29,94     | 21,35     | 27,65     | 30,78     | 32,45     | 34,22     |
| 55                     | 16,16   | 19,02     | 21,37     | 23,25     | 25,59     | 17,64     | 23,32     | 26,28     | 27,92     | 29,63     |
| 60                     | 13,14   | 15,31     | 17,55     | 19,25     | 21,51     | 14,17     | 19,12     | 21,95     | 23,50     | 25,19     |
| 65                     | 10,40   | 12,06     | 14,05     | 15,56     | 17,69     | 11,09     | 15,18     | 17,82     | 19,25     | 20,90     |
| 70                     | 7,99  | 9,35      | 10,90     | 12,30     | 14,09     | 8,45      | 11,63     | 13,96     | 15,25     | 16,78     |
| 75                     | 5,97  | 7,17      | 8,21      | 9,42      | 10,74     | 6,30      | 8,59      | 10,48     | 11,61     | 12,84     |
| 80                     | 4,38  | 5,36      | 6,06      | 7,01      | 7,79      | 4,65      | 6,16      | 7,57      | 8,47      | 9,29      |
| 85                     | 3,18  | 3,92      | 4,43      | 5,11      | 5,44      | 3,40      | 4,37      | 5,34      | 5,93      | 6,39      |
| 90                     | 2,35  | 2,81      | 3,25      | 3,95      | 3,69      | 2,59      | 3,16      | 3,74      | 4,13      | 4,25      |

Quelle: Statistisches Bundesamt

## 16 Gestorbene in Schleswig-Holstein 2015 nach Alter und Familienstand

| Alter von ... Jahre | Männer        |              |              |              |              | Frauen        |              |              |               |              |
|---------------------|---------------|--------------|--------------|--------------|--------------|---------------|--------------|--------------|---------------|--------------|
|                     | insgesamt     | davon        |              |              |              | insgesamt     | davon        |              |               |              |
|                     |               | ledig        | verheiratet  | verwitwet    | geschieden   |               | ledig        | verheiratet  | verwitwet     | geschieden   |
| 0 - 1               | 41            | 41           | -            | -            | -            | 29            | 29           | -            | -             | -            |
| 1 - 4               | 8             | 8            | -            | -            | -            | 6             | 6            | -            | -             | -            |
| 5 - 9               | 5             | 5            | -            | -            | -            | 1             | 1            | -            | -             | -            |
| 10 - 14             | 2             | 2            | -            | -            | -            | 12            | 12           | -            | -             | -            |
| 15 - 19             | 23            | 22           | -            | 1            | -            | 10            | 10           | -            | -             | -            |
| 20 - 24             | 40            | 40           | -            | -            | -            | 17            | 16           | 1            | -             | -            |
| 25 - 29             | 38            | 34           | 2            | -            | 2            | 13            | 10           | 2            | 1             | -            |
| 30 - 34             | 72            | 61           | 10           | -            | 1            | 33            | 25           | 6            | -             | 2            |
| 35 - 39             | 87            | 58           | 18           | -            | 11           | 36            | 11           | 19           | 2             | 4            |
| 40 - 44             | 154           | 76           | 53           | 2            | 23           | 91            | 24           | 51           | -             | 16           |
| 45 - 49             | 337           | 162          | 115          | 1            | 59           | 202           | 60           | 90           | 6             | 46           |
| 50 - 54             | 521           | 183          | 200          | 9            | 129          | 303           | 65           | 159          | 15            | 64           |
| 55 - 59             | 793           | 228          | 325          | 21           | 219          | 459           | 55           | 254          | 39            | 111          |
| 60 - 64             | 1 094         | 227          | 571          | 60           | 236          | 631           | 70           | 334          | 96            | 131          |
| 65 - 69             | 1 432         | 240          | 836          | 107          | 249          | 781           | 59           | 421          | 177           | 124          |
| 70 - 74             | 2 159         | 218          | 1 364        | 254          | 323          | 1 339         | 80           | 608          | 423           | 228          |
| 75 - 79             | 3 136         | 242          | 2 066        | 506          | 322          | 2 204         | 122          | 815          | 1 016         | 251          |
| 80 - 84             | 2 700         | 130          | 1 710        | 693          | 167          | 2 684         | 157          | 645          | 1 687         | 195          |
| 85 - 89             | 2 417         | 74           | 1 305        | 946          | 92           | 3 594         | 220          | 458          | 2 700         | 216          |
| 90 und mehr         | 1 528         | 26           | 581          | 883          | 38           | 4 631         | 331          | 181          | 3 872         | 247          |
| <b>Insgesamt</b>    | <b>16 587</b> | <b>2 077</b> | <b>9 156</b> | <b>3 483</b> | <b>1 871</b> | <b>17 076</b> | <b>1 363</b> | <b>4 044</b> | <b>10 034</b> | <b>1 635</b> |



## 17 Ausländerinnen und Ausländer in Schleswig-Holstein am 31.12.2015 nach ausgewählten Staatsangehörigkeiten

|                                | Insgesamt      | %           | Davon         |               |
|--------------------------------|----------------|-------------|---------------|---------------|
|                                |                |             | männlich      | weiblich      |
| <b>Europa</b>                  | <b>133 042</b> | <b>69,5</b> | <b>68 347</b> | <b>64 695</b> |
| Länder der EU                  | 78 795         | 41,2        | 41 891        | 36 904        |
| davon                          |                |             |               |               |
| Belgien                        | 370            | 0,2         | 183           | 187           |
| Bulgarien                      | 4 978          | 2,6         | 2 719         | 2 259         |
| Dänemark                       | 7 031          | 3,7         | 3 226         | 3 805         |
| Estland                        | 319            | 0,2         | 106           | 213           |
| Finnland                       | 1 045          | 0,5         | 279           | 766           |
| Frankreich                     | 1 642          | 0,9         | 720           | 922           |
| Griechenland                   | 4 286          | 2,2         | 2 544         | 1 742         |
| Irland                         | 281            | 0,1         | 140           | 141           |
| Italien                        | 4 762          | 2,5         | 3 055         | 1 707         |
| Kroatien                       | 2 472          | 1,3         | 1 416         | 1 056         |
| Lettland                       | 1 101          | 0,6         | 535           | 566           |
| Litauen                        | 1 633          | 0,9         | 719           | 914           |
| Luxemburg                      | 86             | 0,0         | 43            | 43            |
| Malta                          | 18             | 0,0         | 12            | 6             |
| Niederlande                    | 2 128          | 1,1         | 1 200         | 928           |
| Österreich                     | 3 046          | 1,6         | 1 516         | 1 530         |
| Polen                          | 23 940         | 12,5        | 12 627        | 11 313        |
| Portugal                       | 2 680          | 1,4         | 1 455         | 1 225         |
| Rumänien                       | 7 170          | 3,7         | 4 261         | 2 909         |
| Schweden                       | 1 159          | 0,6         | 399           | 760           |
| Slowakei                       | 668            | 0,3         | 327           | 341           |
| Slowenien                      | 254            | 0,1         | 169           | 85            |
| Spanien                        | 2 715          | 1,4         | 1 437         | 1 278         |
| Tschechien                     | 503            | 0,3         | 188           | 315           |
| Ungarn                         | 1 426          | 0,7         | 832           | 594           |
| Vereinigtes<br>Königreich      | 2 986          | 1,6         | 1 731         | 1 255         |
| Zypern                         | 42             | 0,0         | 23            | 19            |
| übriges Europa                 | 54 247         | 28,4        | 26 456        | 27 791        |
| darunter                       |                |             |               |               |
| Albanien                       | 2 434          | 1,3         | 1 498         | 936           |
| Norwegen                       | 472            | 0,2         | 182           | 290           |
| ehem. Serbien u.<br>Montenegro | 193            | 0,1         | 84            | 109           |
| Schweiz                        | 1 018          | 0,5         | 428           | 590           |
| Russische<br>Föderation        | 7 196          | 2,5         | 2 720         | 4 476         |
| Türkei                         | 28 226         | 14,8        | 14 624        | 13 602        |

|                                    | Insgesamt      | %           | Davon          |               |
|------------------------------------|----------------|-------------|----------------|---------------|
|                                    |                |             | männlich       | weiblich      |
| <b>Afrika</b>                      | <b>7 421</b>   | <b>3,9</b>  | <b>4 551</b>   | <b>2 870</b>  |
| darunter                           |                |             |                |               |
| Ägypten                            | 482            | 0,3         | 338            | 144           |
| Algerien                           | 544            | 0,3         | 392            | 152           |
| Angola                             | 55             | 0,0         | 31             | 24            |
| Eritrea                            | 1 271          | 0,7         | 1 011          | 260           |
| Ghana                              | 912            | 0,5         | 467            | 445           |
| Kongo dem.<br>Republik             | 117            | 0,1         | 60             | 57            |
| Liberia                            | 27             | 0,0         | 20             | 7             |
| Marokko                            | 451            | 0,2         | 261            | 190           |
| Nigeria                            | 480            | 0,3         | 295            | 185           |
| Togo                               | 417            | 0,2         | 182            | 235           |
| Tunesien                           | 600            | 0,3         | 367            | 233           |
| <b>Amerika</b>                     | <b>5 003</b>   | <b>2,6</b>  | <b>2 021</b>   | <b>2 982</b>  |
| darunter                           |                |             |                |               |
| Brasilien                          | 673            | 0,4         | 169            | 504           |
| Kanada                             | 408            | 0,2         | 176            | 232           |
| Vereinigte Staaten                 | 1 993          | 1,0         | 974            | 1 019         |
| <b>Asien</b>                       | <b>43 160</b>  | <b>22,6</b> | <b>25 186</b>  | <b>17 974</b> |
| darunter                           |                |             |                |               |
| Afghanistan                        | 5 967          | 3,1         | 4 054          | 1 913         |
| China                              | 2 044          | 1,1         | 964            | 1 080         |
| Indien                             | 1 113          | 0,6         | 702            | 411           |
| Indonesien                         | 375            | 0,2         | 157            | 218           |
| Irak                               | 4 880          | 2,6         | 3 214          | 1 666         |
| Iran                               | 2 407          | 1,3         | 1 423          | 984           |
| Japan                              | 875            | 0,5         | 366            | 509           |
| Korea, Republik                    | 8              | 0,0         | 3              | 5             |
| Libanon                            | 544            | 0,3         | 323            | 221           |
| Pakistan                           | 1 155          | 0,6         | 644            | 511           |
| Philippinen                        | 659            | 0,3         | 146            | 513           |
| Sri Lanka                          | 178            | 0,1         | 82             | 96            |
| Syrien                             | 12 466         | 6,5         | 8 470          | 3 996         |
| Thailand                           | 1 472          | 0,8         | 153            | 1 319         |
| Vietnam                            | 1 149          | 0,6         | 535            | 614           |
| <b>Australien und<br/>Ozeanien</b> | <b>388</b>     | <b>0,2</b>  | <b>219</b>     | <b>169</b>    |
| darunter                           |                |             |                |               |
| Australien                         | 294            | 0,2         | 159            | 135           |
| staatenlos                         | 600            | 0,3         | 359            | 241           |
| ungeklärt                          | 1 309          | 0,7         | 784            | 525           |
| ohne Angabe                        | 383            | 0,2         | 269            | 114           |
| <b>Insgesamt</b>                   | <b>191 327</b> | <b>100</b>  | <b>101 747</b> | <b>89 580</b> |

Quelle: Ausländerzentralregister

## 18 Einbürgerungen in Schleswig-Holstein 2015 nach ausgewählten Staatsangehörigkeiten

| Land der vorherigen Staatsangehörigkeit | Insgesamt    | Davon im Alter von ... Jahren |            |            |            |            |            |            |              |
|---|--------------|-------------------------------|------------|------------|------------|------------|------------|------------|--------------|
|   |              | unter 6                       | 6 - 15     | 16 - 17    | 18 - 22    | 23 - 34    | 35 - 44    | 45 - 59    | 60 und älter |
| Europa                                  | 1 490        | 23                            | 149        | 113        | 203        | 365        | 312        | 189        | 136          |
| davon                                   |              |                               |            |            |            |            |            |            |              |
| EU-Staaten                              | 604          | 12                            | 29         | 23         | 37         | 138        | 161        | 118        | 86           |
| darunter                                |              |                               |            |            |            |            |            |            |              |
| Polen                                   | 242          | 9                             | 16         | 10         | 14         | 59         | 82         | 43         | 9            |
| übriges Europa                          | 886          | 11                            | 120        | 90         | 166        | 227        | 151        | 71         | 50           |
| darunter                                |              |                               |            |            |            |            |            |            |              |
| Türkei                                  | 511          | 5                             | 66         | 64         | 128        | 130        | 89         | 24         | 5            |
| Russische Föderation                    | 64           | 1                             | 10         | 0          | 8          | 21         | 15         | 7          | 2            |
| Ukraine                                 | 98           | 0                             | 9          | 7          | 4          | 22         | 14         | 14         | 28           |
| Kosovo                                  | 84           | 0                             | 16         | 10         | 19         | 15         | 15         | 8          | 1            |
| Afrika                                  | 253          | 9                             | 49         | 5          | 13         | 56         | 72         | 42         | 7            |
| Amerika                                 | 89           | 1                             | 5          | 1          | 6          | 20         | 30         | 21         | 5            |
| Asien                                   | 918          | 37                            | 140        | 45         | 67         | 222        | 222        | 143        | 42           |
| darunter                                |              |                               |            |            |            |            |            |            |              |
| Irak                                    | 279          | 18                            | 69         | 14         | 16         | 56         | 57         | 38         | 11           |
| Iran                                    | 90           | 1                             | 3          | 3          | 7          | 23         | 21         | 20         | 12           |
| Pakistan                                | 76           | 3                             | 13         | 5          | 7          | 19         | 15         | 14         | 0            |
| Afghanistan                             | 71           | 3                             | 3          | 4          | 11         | 25         | 11         | 8          | 6            |
| Syrien                                  | 69           | 9                             | 15         | 1          | 6          | 15         | 17         | 4          | 2            |
| Australien und Ozeanien                 | 0            | 0                             | 0          | 0          | 0          | 0          | 0          | 0          | 0            |
| Staatenlos, ungeklärt und ohne Angabe   | 48           | 3                             | 11         | 3          | 3          | 13         | 7          | 5          | 3            |
| <b>Insgesamt</b>                        | <b>2 798</b> | <b>73</b>                     | <b>354</b> | <b>167</b> | <b>292</b> | <b>676</b> | <b>643</b> | <b>400</b> | <b>193</b>   |

Quelle: Einbürgerungsbehörden

## 19 Zu- und Fortzüge in Schleswig-Holstein 1994 - 2015

| Jahr | Zuzüge<br>über die Kreis- und Landesgrenzen |                       |                                      |                               | Fortzüge<br>über die Kreis- und Landesgrenzen |                       |                                   |                               | Umzüge<br>innerhalb<br>des Kreises<br>von<br>Gemeinde<br>zu<br>Gemeinde |
|------|---|-----------------------|--------------------------------------|-------------------------------|---|-----------------------|-----------------------------------|-------------------------------|---|
|      | insgesamt                                   |                       | davon                                |                               | insgesamt                                     |                       | davon                             |                               |   |
|      | Anzahl                                      | je 1 000<br>Einwohner | aus anderen<br>Kreisen des<br>Landes | über die<br>Landes-<br>grenze | Anzahl  | je 1 000<br>Einwohner | in andere<br>Kreise des<br>Landes | über die<br>Landes-<br>grenze |   |
| 1994 | 177 541                                     | 66                    | 61 373                               | 116 168                       | 160 800                                       | 60                    | 61 373                            | 99 427                        | 68 834  |
| 1995 | 178 389                                     | 66                    | 63 590                               | 114 799                       | 157 462                                       | 58                    | 63 590                            | 93 872                        | 69 631  |
| 2000 | 137 027                                     | 49                    | 57 611                               | 79 416                        | 121 640                                       | 44                    | 57 611                            | 64 029                        | 72 842  |
| 2001 | 137 976                                     | 49                    | 56 952                               | 81 024                        | 119 507                                       | 43                    | 56 952                            | 62 555                        | 69 898  |
| 2002 | 139 392                                     | 50                    | 58 238                               | 81 154                        | 122 144                                       | 43                    | 58 238                            | 63 906                        | 71 170  |
| 2003 | 132 886                                     | 47                    | 55 528                               | 77 358                        | 119 903                                       | 43                    | 55 528                            | 64 375                        | 69 577  |
| 2004 | 133 797                                     | 47                    | 55 906                               | 77 891                        | 122 644                                       | 43                    | 55 906                            | 66 738                        | 68 115  |
| 2005 | 126 999                                     | 45                    | 52 465                               | 74 534                        | 116 251                                       | 41                    | 52 465                            | 63 786                        | 66 123  |
| 2006 | 125 003                                     | 44                    | 52 214                               | 72 789                        | 116 611                                       | 41                    | 52 214                            | 64 397                        | 63 535  |
| 2007 | 125 978                                     | 44                    | 52 107                               | 73 871                        | 115 748                                       | 41                    | 52 107                            | 63 641                        | 62 338  |
| 2008 | 127 020                                     | 45                    | 53 527                               | 73 493                        | 121 966                                       | 43                    | 53 527                            | 68 439                        | 62 638  |
| 2009 | 130 095                                     | 46                    | 54 352                               | 75 743                        | 123 223                                       | 44                    | 54 352                            | 68 871                        | 62 164  |
| 2010 | 129 769                                     | 46                    | 53 737                               | 76 032                        | 118 946                                       | 42                    | 53 737                            | 65 209                        | 60 954  |
| 2011 | 137 073                                     | 49                    | 56 627                               | 80 446                        | 124 060                                       | 44                    | 56 627                            | 67 433                        | 63 236  |
| 2012 | 139 756                                     | 50                    | 58 284                               | 81 472                        | 126 618                                       | 45                    | 58 284                            | 68 334                        | 65 007  |
| 2013 | 147 932                                     | 53                    | 59 993                               | 87 939                        | 129 865                                       | 46                    | 59 993                            | 69 872                        | 66 152  |
| 2014 | 157 118                                     | 56                    | 62 218                               | 94 900                        | 134 322                                       | 47                    | 62 218                            | 72 104                        | 64 644  |
| 2015 | 181 880                                     | 64                    | 70 219                               | 111 661                       | 144 536                                       | 51                    | 70 219                            | 74 317                        | 65 299  |

## 20 Wanderungen zwischen Schleswig-Holstein und Hamburg 2009 - 2015

| Jahr | Schleswig-Holstein | Darunter in den bzw. aus dem Kreis |          |          |                     |       |
|------|--------------------|------------------------------------|----------|----------|---------------------|-------|
|      |                    | Pinneberg                          | Segeberg | Stormarn | Herzogtum Lauenburg |       |
| 2009 | Zuzüge             | 21 899                             | 5 553    | 3 606    | 4 984               | 2 638 |
|      | Fortzüge           | 18 876                             | 4 029    | 2 961    | 3 507               | 2 167 |
|      | Saldo              | + 3 023                            | + 1 524  | + 645    | + 1 477             | + 471 |
| 2010 | Zuzüge             | 22 120                             | 5 374    | 3 763    | 5 180               | 2 624 |
|      | Fortzüge           | 18 922                             | 4 117    | 3 000    | 3 544               | 2 096 |
|      | Saldo              | + 3 198                            | + 1 257  | + 763    | + 1 636             | + 528 |
| 2011 | Zuzüge             | 23 414                             | 5 960    | 3 915    | 5 296               | 2 879 |
|      | Fortzüge           | 19 190                             | 4 129    | 2 831    | 3 470               | 2 113 |
|      | Saldo              | + 4 224                            | + 1 831  | + 1 084  | + 1 826             | + 766 |
| 2012 | Zuzüge             | 23 114                             | 5 707    | 3 683    | 5 420               | 2 833 |
|      | Fortzüge           | 19 307                             | 4 166    | 2 802    | 3 471               | 2 150 |
|      | Saldo              | + 3 807                            | + 1 541  | + 881    | + 1 949             | + 683 |
| 2013 | Zuzüge             | 24 157                             | 6 069    | 4 070    | 5 438               | 2 976 |
|      | Fortzüge           | 19 538                             | 4 373    | 2 838    | 3 630               | 2 185 |
|      | Saldo              | + 4 619                            | + 1 696  | + 1 232  | + 1 808             | + 791 |
| 2014 | Zuzüge             | 24 050                             | 6 055    | 4 080    | 5 370               | 2 880 |
|      | Fortzüge           | 18 637                             | 4 298    | 2 814    | 3 493               | 1 941 |
|      | Saldo              | + 5 413                            | + 1 757  | + 1 266  | + 1 877             | + 939 |
| 2015 | Zuzüge             | 24 263                             | 6 233    | 3 808    | 5 437               | 2 923 |
|      | Fortzüge           | 19 842                             | 4 638    | 2 829    | 3 756               | 2 125 |
|      | Saldo              | + 4 421                            | + 1 595  | + 979    | + 1 681             | + 798 |

## 21 Zu- und Fortzüge nach bzw. aus Schleswig-Holstein über die Landesgrenze 2015 nach Alter und Geschlecht

| Alter in Jahren<br>von ... bis<br>unter ... Jahre | Zuzüge         |               |               | Fortzüge      |               |               | Wanderungsgewinn (+) bzw. -verlust (-) |                 |                 |
|---|----------------|---------------|---------------|---------------|---------------|---------------|--|-----------------|-----------------|
|   | insgesamt      | männlich      | weiblich      | insgesamt     | männlich      | weiblich      | insgesamt                              | männlich        | weiblich        |
| unter 5   | 6 017          | 3 086         | 2 931         | 2 862         | 1 500         | 1 362         | + 3 155                                | + 1 586         | + 1 569         |
| 5 - 10  | 5 030          | 2 622         | 2 408         | 2 163         | 1 117         | 1 046         | + 2 867                                | + 1 505         | + 1 362         |
| 10 - 15   | 4 003          | 2 155         | 1 848         | 1 729         | 883           | 846           | + 2 274                                | + 1 272         | + 1 002         |
| 15 - 20   | 8 320          | 4 673         | 3 647         | 4 672         | 2 217         | 2 455         | + 3 648                                | + 2 456         | + 1 192         |
| 20 - 25   | 17 487         | 9 557         | 7 930         | 14 551        | 7 078         | 7 473         | + 2 936                                | + 2 479         | + 457           |
| 25 - 30   | 18 662         | 10 731        | 7 931         | 14 203        | 7 686         | 6 517         | + 4 459                                | + 3 045         | + 1 414         |
| 30 - 35   | 13 179         | 7 764         | 5 415         | 8 743         | 5 264         | 3 479         | + 4 436                                | + 2 500         | + 1 936         |
| 35 - 40   | 9 773          | 5 947         | 3 826         | 5 959         | 3 682         | 2 277         | + 3 814                                | + 2 265         | + 1 549         |
| 40 - 45   | 6 679          | 4 080         | 2 599         | 4 278         | 2 687         | 1 591         | + 2 401                                | + 1 393         | + 1 008         |
| 45 - 50   | 6 001          | 3 565         | 2 436         | 4 112         | 2 552         | 1 560         | + 1 889                                | + 1 013         | + 876           |
| 50 - 55   | 4 817          | 2 699         | 2 118         | 3 335         | 1 932         | 1 403         | + 1 482                                | + 767           | + 715           |
| 55 - 60   | 3 341          | 1 804         | 1 537         | 2 169         | 1 213         | 956           | + 1 172                                | + 591           | + 581           |
| 60 - 65   | 2 520          | 1 325         | 1 195         | 1 582         | 821           | 761           | + 938                                  | + 504           | + 434           |
| 65 - 70   | 1 819          | 906           | 913           | 1 270         | 646           | 624           | + 549                                  | + 260           | + 289           |
| 70 - 75   | 1 162          | 580           | 582           | 865           | 435           | 430           | + 297                                  | + 145           | + 152           |
| 75 und mehr                                       | 2 851          | 987           | 1 864         | 1 824         | 705           | 1 119         | + 1 027                                | + 282           | + 745           |
| <b>Insgesamt</b>                                  | <b>111 661</b> | <b>62 481</b> | <b>49 180</b> | <b>74 317</b> | <b>40 418</b> | <b>33 899</b> | <b>+ 37 344</b>                        | <b>+ 22 063</b> | <b>+ 15 281</b> |

**Grafik: Saldo der Zu- und Fortzüge nach bzw. aus Schleswig-Holstein über die Landesgrenze 2015 nach Alter und Geschlecht**

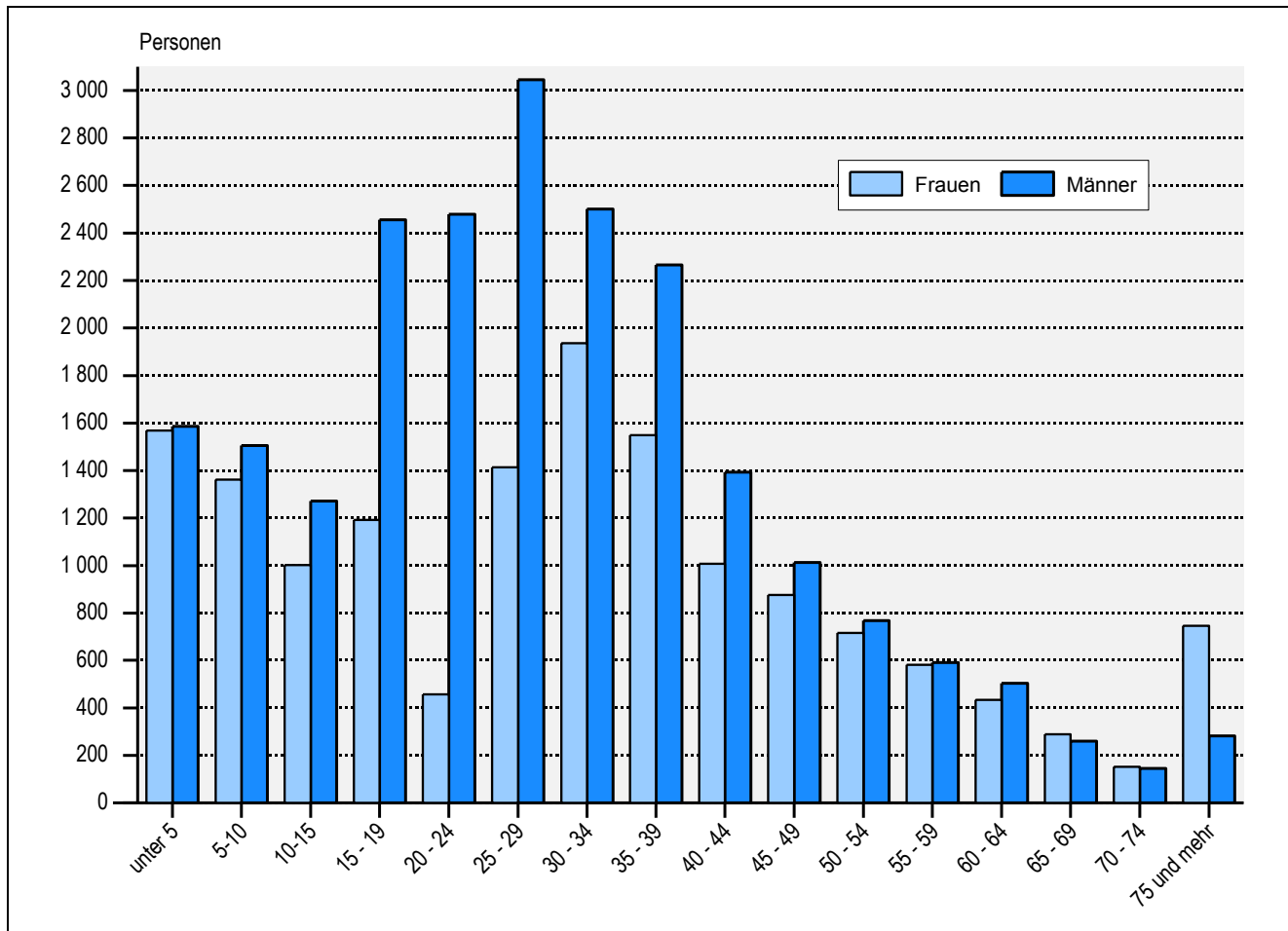

## 22 Zu- und Fortzüge in den Kreisen Schleswig-Holsteins 2015

| KREISFREIE STADT<br>Kreis | Zuzüge<br>über die Kreis- und Landesgrenzen |                       |                                      |                               | Fortzüge<br>über die Kreis- und Landesgrenzen |                       |                                   |                               | Umzüge<br>innerhalb<br>des Kreises<br>von<br>Gemeinde<br>zu<br>Gemeinde |
|---------------------------|---|-----------------------|--------------------------------------|-------------------------------|---|-----------------------|-----------------------------------|-------------------------------|---|
|                           | insgesamt                                   |                       | davon                                |                               | insgesamt                                     |                       | davon                             |                               |   |
|                           | Anzahl                                      | je 1 000<br>Einwohner | aus anderen<br>Kreisen des<br>Landes | über die<br>Landes-<br>grenze | Anzahl  | je 1 000<br>Einwohner | in andere<br>Kreise des<br>Landes | über die<br>Landes-<br>grenze |   |
| FLensburg                 | 8 670                                       | 101                   | 4 369                                | 4 301                         | 7 244   | 84                    | 3 999                             | 3 245                         | –   |
| KIEL                      | 19 412                                      | 79                    | 8 465                                | 10 947                        | 16 419  | 67                    | 8 546                             | 7 873                         | –   |
| LÜBECK                    | 13 014                                      | 60                    | 5 076                                | 7 938                         | 10 281  | 48                    | 4 298                             | 5 983                         | –   |
| NEUMÜNSTER                | 14 855                                      | 188                   | 2 313                                | 12 542                        | 13 020  | 164                   | 11 247                            | 1 773                         | –   |
| Dithmarschen              | 5 723                                       | 43                    | 2 400                                | 3 323                         | 4 641   | 35                    | 1 958                             | 2 683                         | 5 588   |
| Herzogtum Lauenburg       | 11 185                                      | 58                    | 3 615                                | 7 570                         | 8 260   | 43                    | 2 301                             | 5 959                         | 5 426   |
| Nordfriesland             | 10 056                                      | 61                    | 2 971                                | 7 085                         | 7 555   | 46                    | 3 366                             | 4 189                         | 7 210   |
| Ostholstein               | 10 891                                      | 55                    | 5 109                                | 5 782                         | 8 232   | 41                    | 3 632                             | 4 600                         | 5 293   |
| Pinneberg                 | 17 958                                      | 58                    | 4 522                                | 13 436                        | 13 933  | 45                    | 3 292                             | 10 641                        | 7 593   |
| Plön                      | 7 335                                       | 57                    | 4 668                                | 2 667                         | 5 300   | 41                    | 3 535                             | 1 765                         | 3 244   |
| Rendsburg-Eckernförde     | 13 776                                      | 51                    | 8 021                                | 5 755                         | 11 096  | 41                    | 6 573                             | 4 523                         | 8 672   |
| Schleswig-Flensburg       | 9 970                                       | 51                    | 6 208                                | 3 762                         | 7 906   | 40                    | 4 708                             | 3 198                         | 6 999   |
| Segeberg                  | 16 876                                      | 63                    | 5 009                                | 11 867                        | 13 772  | 51                    | 6 636                             | 7 136                         | 6 249   |
| Steinburg                 | 7 389                                       | 56                    | 3 166                                | 4 223                         | 5 527   | 42                    | 2 884                             | 2 643                         | 4 387   |
| Stormarn                  | 14 770                                      | 62                    | 4 307                                | 10 463                        | 11 350  | 47                    | 3 244                             | 8 106                         | 4 638   |

## 23 Zu- und Fortzüge nach bzw. aus Schleswig-Holstein 1970 - 2015 nach Herkunfts- bzw. Zielgebieten

| Jahr | Zuzüge <sup>1</sup> |                      |                              | Fortzüge <sup>1</sup> |                     |                             | Wanderungsgewinn (+) bzw. -verlust (-) |                            |                       |
|------|---------------------|----------------------|------------------------------|-----------------------|---------------------|-----------------------------|--|----------------------------|-----------------------|
|      | insgesamt           | aus dem Bundesgebiet | aus dem Ausland <sup>2</sup> | insgesamt             | in das Bundesgebiet | in das Ausland <sup>2</sup> | insgesamt                              | gegenüber dem Bundesgebiet | gegenüber dem Ausland |
| 1970 | 100 586             | 79 665               | 20 921                       | 76 572                | 66 949              | 9 623                       | + 24 014                               | + 12 716                   | + 11 298              |
| 1975 | 75 949              | 64 159               | 11 790                       | 69 169                | 55 322              | 13 847                      | + 6 780                                | + 8 837                    | + 2 057               |
| 1980 | 80 137              | 62 306               | 17 831                       | 61 123                | 51 373              | 9 750                       | + 19 014                               | + 10 933                   | + 8 081               |
| 1985 | 65 537              | 52 272               | 13 265                       | 56 951                | 45 667              | 11 284                      | + 8 586                                | + 6 605                    | + 1 981               |
| 1990 | 153 275             | 73 410               | 79 865                       | 119 339               | 84 896              | 34 443                      | + 33 936                               | + 11 486                   | + 45 422              |
| 1995 | 114 799             | 62 271               | 52 528                       | 93 872                | 67 878              | 25 994                      | + 20 927                               | + 5 607                    | + 26 534              |
| 1996 | 83 046              | 62 603               | 20 443                       | 63 666                | 50 329              | 13 337                      | + 19 380                               | + 12 274                   | + 7 106               |
| 1997 | 80 447              | 62 509               | 17 938                       | 65 073                | 51 052              | 14 021                      | + 15 374                               | + 11 457                   | + 3 917               |
| 1998 | 77 864              | 61 618               | 16 246                       | 65 967                | 51 584              | 14 383                      | + 11 897                               | + 10 034                   | + 1 863               |
| 1999 | 79 758              | 61 923               | 17 835                       | 65 781                | 51 371              | 14 410                      | + 13 977                               | + 10 552                   | + 3 425               |
| 2000 | 79 416              | 62 299               | 17 117                       | 64 029                | 50 462              | 13 567                      | + 15 387                               | + 11 837                   | + 3 550               |
| 2001 | 81 024              | 63 185               | 17 839                       | 62 555                | 50 331              | 12 224                      | + 18 469                               | + 12 854                   | + 5 615               |
| 2002 | 81 154              | 64 226               | 16 928                       | 63 906                | 51 278              | 12 628                      | + 17 248                               | + 12 948                   | + 4 300               |
| 2003 | 77 358              | 62 216               | 15 142                       | 64 375                | 51 436              | 12 939                      | + 12 983                               | + 10 780                   | + 2 203               |
| 2004 | 77 891              | 63 329               | 14 562                       | 66 738                | 52 357              | 14 381                      | + 11 153                               | + 10 972                   | + 181                 |
| 2005 | 74 534              | 59 918               | 14 616                       | 63 786                | 51 250              | 12 536                      | + 10 748                               | + 8 668                    | + 2 080               |
| 2006 | 72 789              | 58 624               | 14 165                       | 64 397                | 50 654              | 13 743                      | + 8 392                                | + 7 970                    | + 422                 |
| 2007 | 73 871              | 60 134               | 13 737                       | 63 641                | 50 594              | 13 047                      | + 10 230                               | + 9 540                    | + 690                 |
| 2008 | 73 493              | 61 070               | 12 423                       | 68 439                | 52 477              | 15 962                      | + 5 054                                | + 8 593                    | + 3 539               |
| 2009 | 75 743              | 60 937               | 14 806                       | 68 871                | 52 458              | 16 413                      | + 6 872                                | + 8 479                    | + 1 607               |
| 2010 | 76 032              | 60 490               | 15 542                       | 65 209                | 52 446              | 12 763                      | + 10 823                               | + 8 044                    | + 2 779               |
| 2011 | 80 446              | 61 559               | 18 887                       | 67 433                | 55 032              | 12 401                      | + 13 013                               | + 6 527                    | + 6 486               |
| 2012 | 81 472              | 60 284               | 21 188                       | 68 334                | 55 258              | 13 076                      | + 13 138                               | + 5 026                    | + 8 112               |
| 2013 | 87 939              | 62 500               | 25 439                       | 69 872                | 55 366              | 14 506                      | + 18 067                               | + 7 134                    | + 10 933              |
| 2014 | 94 900              | 61 733               | 33 167                       | 72 104                | 53 511              | 18 593                      | + 22 796                               | + 8 222                    | + 14 574              |
| 2015 | 111 661             | 62 282               | 49 379                       | 74 317                | 54 941              | 19 376                      | + 37 344                               | + 7 341                    | + 30 003              |

<sup>1</sup> über die Landesgrenze

<sup>2</sup> einschließlich Zu- und Fortzüge von/nach See, unbekanntes Ausland und ohne Angaben

## 24 Zu- und Fortzüge nach bzw. aus Schleswig-Holstein über die Landesgrenze 2015 nach Herkunfts- und Zielgebieten

| Herkunftsgebiet/Zielgebiet | Zuzüge        |   | Fortzüge      |   | Saldo           |   |
|----------------------------|---------------|---|---------------|---|-----------------|---|
|                            | insgesamt     | darunter<br>Ausländerinnen<br>und Ausländer | insgesamt     | darunter<br>Ausländerinnen<br>und Ausländer | insgesamt       | darunter<br>Ausländerinnen<br>und Ausländer |
| Bundesrepublik Deutschland | 62 282        | 8 594                                       | 54 941        | 8 043                                       | + 7 341         | + 551                                       |
| Baden-Württemberg          | 3 007         | 486   | 2 752         | 546   | + 255           | - 60  |
| Bayern                     | 3 377         | 720   | 3 008         | 582   | + 369           | + 138                                       |
| Berlin                     | 2 414         | 339   | 2 300         | 383   | + 114           | - 44  |
| Brandenburg                | 1 090         | 92  | 1 169         | 93  | - 79            | - 1   |
| Bremen                     | 853           | 132   | 884           | 170   | - 31            | - 38  |
| Hamburg                    | 24 263        | 3 202                                       | 19 842        | 2 852                                       | + 4 421         | + 350                                       |
| Hessen                     | 2 561         | 346   | 2 070         | 366   | + 491           | - 20  |
| Mecklenburg-Vorpommern     | 4 264         | 481   | 4 082         | 178   | + 182           | + 303                                       |
| Niedersachsen              | 9 343         | 1 018                                       | 9 390         | 1 138                                       | - 47            | - 120                                       |
| Nordrhein-Westfalen        | 7 045         | 1 073                                       | 5 936         | 1 273                                       | + 1 109         | - 200                                       |
| Rheinland-Pfalz            | 1 170         | 162   | 899           | 139   | + 271           | + 23  |
| Saarland                   | 190           | 48  | 182           | 31  | + 8             | + 17  |
| Sachsen                    | 1 139         | 227   | 1 039         | 145   | + 100           | + 82  |
| Sachsen-Anhalt             | 894           | 156   | 826           | 80  | + 68            | + 76  |
| Thüringen                  | 672           | 112   | 562           | 67  | + 110           | + 45  |
| Ausland                    | 49 379        | 45 706                                      | 19 376        | 15 413                                      | + 30 003        | + 30 293                                    |
| Europa                     | 27 902        | 25 847                                      | 15 078        | 12 638                                      | + 12 824        | + 13 209                                    |
| Länder der Europäischen    |               |   |               |   |                 |   |
| Union                      | 20 577        | 19 140                                      | 11 817        | 10 120                                      | + 8 760         | + 9 020                                     |
| Belgien                    | 72            | 41  | 64            | 26  | + 8             | + 15  |
| Bulgarien                  | 2 412         | 2 397                                       | 1 105         | 1 091                                       | + 1 307         | + 1 306                                     |
| Dänemark                   | 683           | 495   | 667           | 388   | + 16            | + 107                                       |
| Estland                    | 46            | 37  | 31            | 26  | + 15            | + 11  |
| Finnland                   | 61            | 49  | 67            | 47  | - 6             | + 2   |
| Frankreich                 | 316           | 207   | 267           | 155   | + 49            | + 52  |
| Griechenland               | 757           | 728   | 408           | 382   | + 349           | + 346                                       |
| Irland                     | 51            | 17  | 37            | 10  | + 14            | + 7   |
| Italien                    | 1 139         | 1 079                                       | 568           | 501   | + 571           | + 578                                       |
| Kroatien                   | 641           | 628   | 208           | 197   | + 433           | + 431                                       |
| Lettland                   | 253           | 250   | 170           | 164   | + 83            | + 86  |
| Litauen                    | 329           | 321   | 190           | 187   | + 139           | + 134                                       |
| Luxemburg                  | 17            | 12  | 20            | 15  | - 3             | - 3   |
| Malta                      | 11            | 2   | 10            | 3   | + 1             | - 1   |
| Niederlande                | 164           | 107   | 139           | 62  | + 25            | + 45  |
| Österreich                 | 331           | 165   | 366           | 141   | - 35            | + 24  |
| Polen                      | 6 131         | 6 002                                       | 3 432         | 3 307                                       | + 2 699         | + 2 695                                     |
| Portugal                   | 222           | 193   | 136           | 98  | + 86            | + 95  |
| Rumänien                   | 4 547         | 4 529                                       | 2 110         | 2 098                                       | + 2 437         | + 2 431                                     |
| Schweden                   | 164           | 92  | 161           | 66  | + 3             | + 26  |
| Slowakei                   | 161           | 156   | 102           | 99  | + 59            | + 57  |
| Slowenien                  | 125           | 125   | 72            | 71  | + 53            | + 54  |
| Spanien                    | 756           | 523   | 587           | 339   | + 169           | + 184                                       |
| Tschechische Republik      | 146           | 134   | 90            | 83  | + 56            | + 51  |
| Ungarn                     | 673           | 660   | 443           | 432   | + 230           | + 228                                       |
| Vereinigtes Königreich     | 356           | 184   | 359           | 128   | - 3             | + 56  |
| Zypern                     | 13            | 7   | 8             | 4   | + 5             | + 3   |
| sonstiges Europa           | 7 325         | 6 707                                       | 3 261         | 2 518                                       | + 4 064         | + 4 189                                     |
| darunter aus               |               |   |               |   |                 |   |
| Russische Föderation       | 640           | 590   | 299           | 232   | + 341           | + 358                                       |
| Kosovo                     | 1 200         | 1 191                                       | 245           | 243   | + 955           | + 948                                       |
| Serbien                    | 923           | 914   | 693           | 687   | + 230           | + 227                                       |
| Montenegro                 | 24            | 22  | 9             | 7   | + 15            | + 15  |
| Türkei                     | 834           | 680   | 602           | 372   | + 232           | + 308                                       |
| Afrika                     | 1 757         | 1 569                                       | 451           | 307   | + 1 306         | + 1 262                                     |
| Amerika                    | 1 407         | 789   | 1 276         | 684   | + 131           | + 105                                       |
| Asien                      | 17 648        | 17 073                                      | 1 925         | 1 489                                       | + 15 723        | + 15 584                                    |
| Australien und Ozeanien    | 187           | 80  | 260           | 44  | - 73            | + 36  |
| Übrige <sup>1</sup>        | 476           | 346   | 386           | 251   | + 90            | + 95  |
| <b>Insgesamt</b>           | <b>49 377</b> | <b>45 704</b>                               | <b>19 376</b> | <b>15 413</b>                               | <b>+ 30 001</b> | <b>+ 30 291</b>                             |

<sup>1</sup> von und nach See, unbekanntes Ausland und ohne Angabe



25 Privathaushalte in Schleswig-Holstein 1980 - 2015

| Jahr | Privathaushalte | Mit ... Personen |     |     |     |            | Durchschnittliche Zahl der Personen je Haushalt |
|------|-----------------|------------------|-----|-----|-----|------------|---|
|      |                 | 1                | 2   | 3   | 4   | 5 und mehr |   |
|      |                 | 1 000            |     |     |     |            |   |
| 1980 | 1 026           | 299              | 305 | 178 | 158 | 87         | 2,50  |
| 1985 | 1 140           | 369              | 362 | 192 | 154 | 63         | 2,29  |
| 1990 | 1 172           | 373              | 398 | 201 | 147 | 53         | 2,25  |
| 1995 | 1 259           | 435              | 439 | 186 | 142 | 58         | 2,18  |
| 2000 | 1 304           | 451              | 478 | 176 | 139 | 59         | 2,16  |
| 2001 | 1 333           | 477              | 491 | 169 | 140 | 57         | 2,12  |
| 2002 | 1 340           | 478              | 497 | 166 | 141 | 58         | 2,12  |
| 2003 | 1 349           | 484              | 504 | 167 | 139 | 56         | 2,11  |
| 2004 | 1 351           | 481              | 512 | 166 | 138 | 54         | 2,10  |
| 2005 | 1 359           | 487              | 503 | 178 | 137 | 53         | 2,11  |
| 2006 | 1 369           | 503              | 500 | 175 | 139 | 52         | 2,09  |
| 2007 | 1 364           | 503              | 496 | 168 | 148 | 49         | 2,09  |
| 2008 | 1 387           | 530              | 498 | 169 | 139 | 50         | 2,06  |
| 2009 | 1 400           | 548              | 497 | 173 | 135 | 47         | 2,04  |
| 2010 | 1 400           | 547              | 504 | 170 | 130 | 49         | 2,03  |
| 2011 | 1 387           | 539              | 499 | 173 | 128 | 48         | 2,03  |
| 2012 | 1 392           | 540              | 504 | 178 | 125 | 45         | 2,02  |
| 2013 | 1 403           | 554              | 515 | 166 | 123 | 45         | 2,00  |
| 2014 | 1 419           | 569              | 518 | 167 | 121 | 45         | 1,99  |
| 2015 | 1 439           | 590              | 521 | 163 | 122 | 43         | 1,97  |

Hinweis: Bevölkerung in Privathaushalten am Haupt- und Nebenwohnsitz

Die Mikrozensus-Ergebnisse bis einschließlich 2010 beruhen auf der Hochrechnung auf der Basis der fortgeschriebenen Ergebnisse der Volkszählung 1987. Ab dem Jahr 2011 ist die Hochrechnungsgrundlage der Zensus 2011.

Quelle: Mikrozensus

Grafik: Privathaushalte in Schleswig-Holstein 2015 nach monatlichem Haushaltsnettoeinkommen

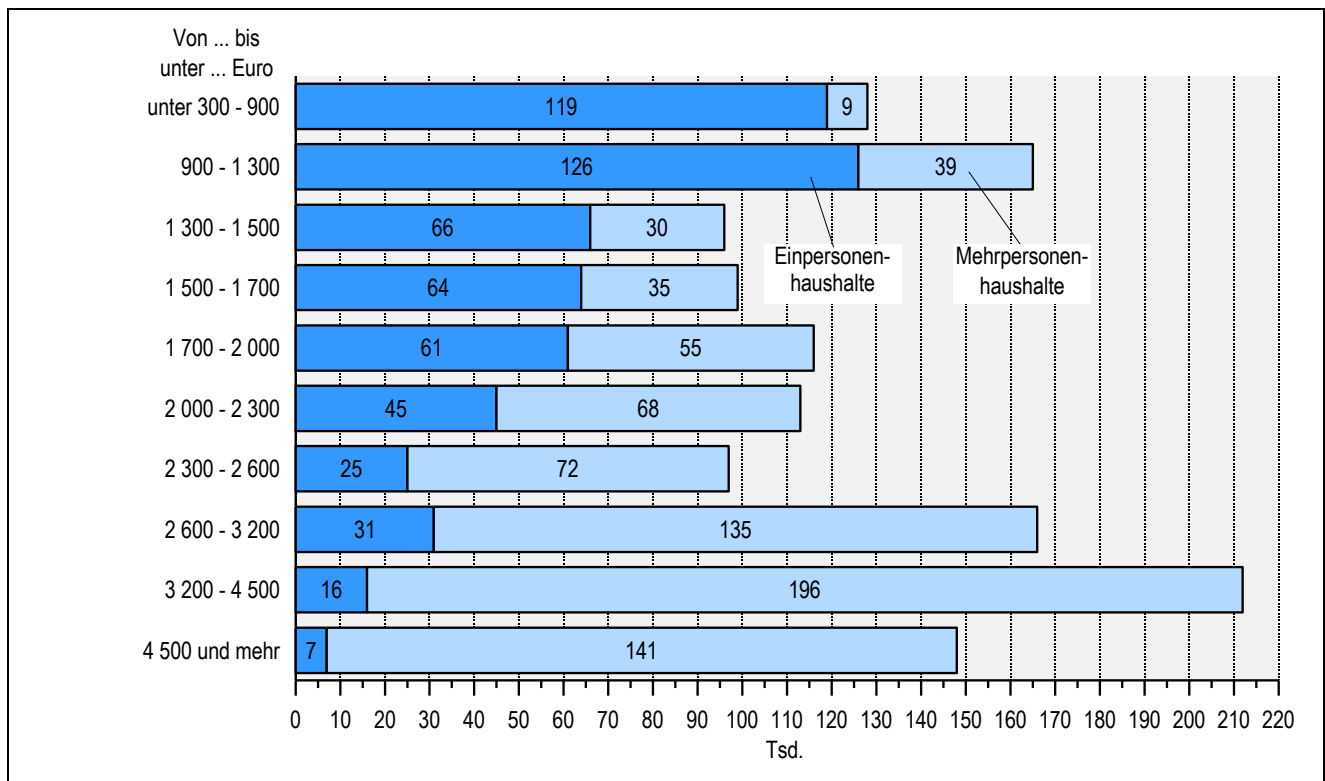

Hinweis: Bevölkerung in Privathaushalten am Haupt- und Nebenwohnsitz

Quelle: Mikrozensus

## 26 Ein-Personen-Haushalte in Schleswig-Holstein 1980 - 2015

| Jahr | Insgesamt | Männer | Frauen | Unter 35-Jährige |        | 65-Jährige und Ältere |        |
|------|-----------|--------|--------|------------------|--------|-----------------------|--------|
|      |           |        |        | Männer           | Frauen | Männer                | Frauen |
|      | 1 000     |        |        |                  |        |                       |        |
| 1980 | 299       | 94     | 204    | 40               | 27     | 24                    | 128    |
| 1985 | 369       | 129    | 240    | 52               | 40     | 25                    | 140    |
| 1990 | 373       | 138    | 235    | 66               | 49     | 21                    | 131    |
| 1995 | 435       | 169    | 265    | 71               | 54     | 28                    | 143    |
| 2000 | 451       | 184    | 267    | 67               | 50     | 32                    | 146    |
| 2001 | 477       | 197    | 280    | 65               | 52     | 33                    | 149    |
| 2002 | 478       | 199    | 279    | 64               | 50     | 35                    | 147    |
| 2003 | 484       | 209    | 274    | 64               | 48     | 37                    | 140    |
| 2004 | 481       | 207    | 273    | 60               | 48     | 37                    | 141    |
| 2005 | 487       | 227    | 261    | 68               | 44     | 37                    | 135    |
| 2006 | 503       | 230    | 273    | 68               | 48     | 40                    | 139    |
| 2007 | 503       | 231    | 272    | 67               | 46     | 40                    | 139    |
| 2008 | 530       | 245    | 285    | 70               | 47     | 44                    | 143    |
| 2009 | 548       | 258    | 290    | 76               | 53     | 47                    | 142    |
| 2010 | 547       | 256    | 291    | 73               | 53     | 49                    | 147    |
| 2011 | 539       | 242    | 297    | 68               | 53     | 49                    | 152    |
| 2012 | 540       | 247    | 294    | 71               | 49     | 50                    | 149    |
| 2013 | 554       | 256    | 299    | 69               | 50     | 55                    | 151    |
| 2014 | 569       | 258    | 310    | 70               | 54     | 60                    | 156    |
| 2015 | 590       | 273    | 317    | 77               | 56     | 64                    | 156    |

Hinweis: Bevölkerung in Privathaushalten am Haupt- und Nebenwohnsitz

Die Mikrozensus-Ergebnisse bis einschließlich 2010 beruhen auf der Hochrechnung auf der Basis der fortgeschriebenen Ergebnisse der Volkszählung 1987.

Ab dem Jahr 2011 ist die Hochrechnungsgrundlage der Zensus 2011.

Quelle: Mikrozensus

## Grafik: Privathaushalte insgesamt und ohne ledige Kinder in Schleswig-Holstein 2015

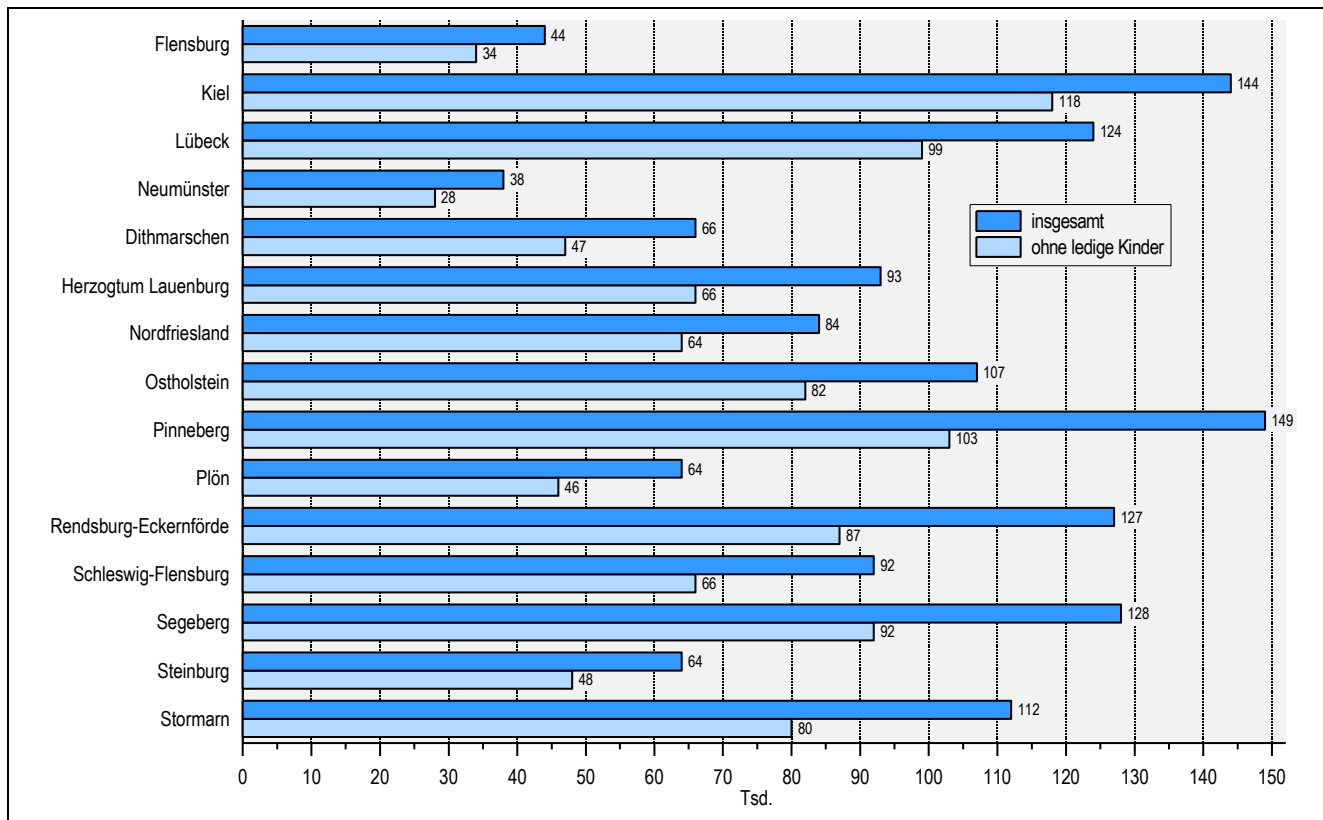

Hinweis: Bevölkerung in Privathaushalten am Haupt- und Nebenwohnsitz

Quelle: Mikrozensus

## 27 Familien in Schleswig-Holstein 1980 - 2015

| Jahr | Familien insgesamt | Ehepaare ohne Kinder | Ehepaare mit Kindern |                                      | Lebensgemeinschaften mit Kindern |                                      | Alleinerziehende mit Kindern |                                      |
|------|--------------------|----------------------|----------------------|--------------------------------------|----------------------------------|--------------------------------------|------------------------------|--------------------------------------|
|      |                    |                      | insgesamt            | darunter mit Kindern unter 18 Jahren | insgesamt                        | darunter mit Kindern unter 18 Jahren | insgesamt                    | darunter mit Kindern unter 18 Jahren |
|      |                    |                      |                      |                                      |                                  |                                      |                              |                                      |
| 1980 | 685                | 242                  | 379                  | 316                                  | .                                | .                                    | 64                           | 42                                   |
| 1985 | 713                | 271                  | 360                  | 267                                  | .                                | .                                    | 83                           | 44                                   |
| 1990 | 721                | 291                  | 346                  | 243                                  | .                                | .                                    | 84                           | 47                                   |
| 1991 | 725                | 297                  | 345                  | 240                                  | .                                | .                                    | 84                           | 49                                   |
| 1992 | 725                | 297                  | 346                  | 240                                  | .                                | .                                    | 82                           | 46                                   |
| 1993 | 729                | 299                  | 342                  | 239                                  | .                                | .                                    | 88                           | 52                                   |
| 1994 | 728                | 301                  | 338                  | 241                                  | .                                | .                                    | 90                           | 52                                   |
| 1995 | 732                | 314                  | 331                  | 241                                  | .                                | .                                    | 87                           | 52                                   |
| 1996 | 737                | 325                  | 321                  | 242                                  | .                                | .                                    | 91                           | 57                                   |
| 1997 | 739                | 326                  | 318                  | 246                                  | .                                | .                                    | 96                           | 62                                   |
| 1998 | 745                | 339                  | 312                  | 244                                  | .                                | .                                    | 94                           | 61                                   |
| 1999 | 757                | 346                  | 312                  | 242                                  | .                                | .                                    | 99                           | 66                                   |
| 2000 | 756                | 348                  | 313                  | 246                                  | .                                | .                                    | 95                           | 66                                   |
| 2001 | 759                | 352                  | 298                  | 236                                  | .                                | .                                    | 109                          | 77                                   |
| 2002 | 762                | 356                  | 293                  | 233                                  | .                                | .                                    | 113                          | 82                                   |
| 2003 | 762                | 360                  | 284                  | 222                                  | .                                | .                                    | 119                          | 87                                   |
| 2004 | 767                | 368                  | 283                  | 221                                  | .                                | .                                    | 116                          | 86                                   |
| 2005 | 407 <sup>a</sup>   | 356                  | 290                  | 229                                  | 29                               | 26                                   | 88                           | 57                                   |
| 2006 | 406                | 355                  | 291                  | 227                                  | 27                               | 24                                   | 89                           | 59                                   |
| 2007 | 406                | 352                  | 297                  | 229                                  | 25                               | 23                                   | 84                           | 54                                   |
| 2008 | 400                | 348                  | 284                  | 221                                  | 27                               | 24                                   | 89                           | 59                                   |
| 2009 | 400                | 347                  | 283                  | 218                                  | 27                               | 23                                   | 89                           | 59                                   |
| 2010 | 392                | 349                  | 275                  | 213                                  | 25                               | 22                                   | 93                           | 61                                   |
| 2011 | 393                | 345                  | 271                  | 206                                  | 31                               | 28                                   | 91                           | 58                                   |
| 2012 | 392                | 351                  | 268                  | 203                                  | 31                               | 28                                   | 93                           | 59                                   |
| 2013 | 379                | 361                  | 256                  | 193                                  | 31                               | 28                                   | 92                           | 60                                   |
| 2014 | 377                | 362                  | 254                  | 197                                  | 33                               | 30                                   | 90                           | 57                                   |
| 2015 | 372                | 359                  | 250                  | 194                                  | 33                               | 30                                   | 90                           | 56                                   |

Hinweis: Bevölkerung in Familien/Lebensformen am Hauptwohnsitz

<sup>a</sup> Die Veränderung gegenüber dem Vorjahr ist methodisch bedingt, siehe Vorbemerkung (Stichwort „Familien“).

Die Mikrozensus-Ergebnisse bis einschließlich 2010 beruhen auf der Hochrechnung auf der Basis der fortgeschriebenen Ergebnisse der Volkszählung 1987. Ab dem Jahr 2011 ist die Hochrechnungsgrundlage der Zensus 2011.

Quelle: Mikrozensus

Grafik: Alterspyramide 2015 für Schleswig-Holstein

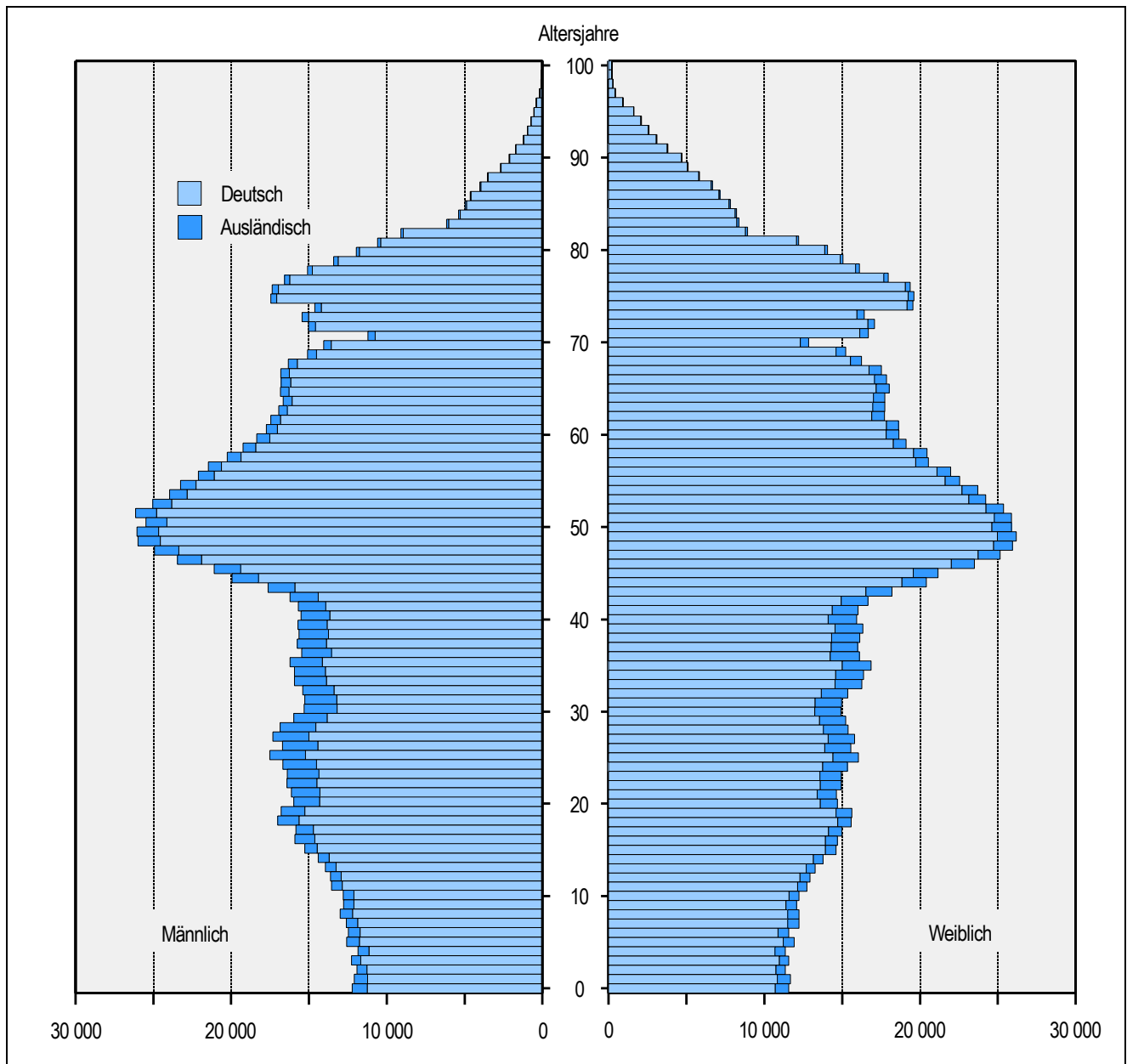

# 2

## **Bildung und Kultur**

## Schulen

Schulen sind alle auf Dauer bestimmten Unterrichtseinrichtungen, in denen unabhängig vom Wechsel der Lehrkräfte, Schülerinnen und Schüler durch planmäßiges und gemeinsames Lernen in einer Mehrzahl von Fächern und Lernbereichen und durch das gemeinsame Schulleben bestimmte Bildungs- und Erziehungsziele erreicht werden sollen.

Öffentliche Schulen sind die Schulen, deren Träger das Land, die Kreise, die Gemeinden oder die in diesem Gesetz bestimmten Körperschaften des öffentlichen Rechts ohne Gebietshoheit sind. Die öffentlichen Schulen sind nichtrechtsfähige Anstalten des öffentlichen Rechts des Schulträgers. Die Träger der öffentlichen berufsbildenden Schulen können diese als rechtsfähige Anstalten des öffentlichen Rechts errichten.

Schulen in freier Trägerschaft sind die Schulen, deren Träger natürliche oder juristische Personen des Privatrechts sowie Kirchen, Religions- oder Weltanschauungsgemeinschaften sind, die die Rechte einer Körperschaft des öffentlichen Rechts besitzen. Schulen in freier Trägerschaft sind genehmigungspflichtige Schulen, wenn sie nach dem mit ihrer Errichtung verfolgten Gesamtzweck die allgemeinen Bildungsziele und -abschlüsse anstreben (Ersatzschulen). Schulen in freier Trägerschaft, die nicht genehmigungspflichtige Schulen sind, sind anzeigepflichtige Schulen (Ergänzungsschulen).

Die öffentlichen Schulen gliedern sich in pädagogischer Hinsicht in die Primarstufe (Jahrgangsstufen eins bis vier), die Sekundarstufe I (Jahrgangsstufen fünf bis neun oder zehn) und die Sekundarstufe II (Jahrgangsstufen zehn bis zwölf oder elf bis dreizehn).

Die öffentlichen berufsbildenden Schulen gliedern sich in die Sekundarstufe II (Berufsschule, Berufsfachschule, Berufliches Gymnasium) und die Schularten, die auf der Sekundarstufe II aufbauen (Fachoberschule, Berufsoberschule, Fachschule).

## Allgemeinbildende Schulen

### Grundschule

Die Grundschule vermittelt Schülerinnen und Schülern Grundlagen der Bildung und des Lernens, Kenntnisse, Fähigkeiten und Fertigkeiten in einem für alle Schülerinnen und Schüler gemeinsamen Bildungsgang. Die Grundschule hat vier Jahrgangsstufen (Primarstufe).

### Hauptschule (bis Schuljahr 2014/2015)

Die Hauptschule vermittelt den Schülerinnen und Schülern eine allgemeine Bildung, die einen Abschluss beinhaltet, der den Anforderungen für eine

Berufsausbildung entspricht und weitere schulische Bildungsgänge eröffnet. Sie umfasst die Jahrgangsstufen 5 bis 9 (Sekundarstufe I).

Es handelt sich hierbei um einen seit dem Schuljahr 2014/15 auslaufenden Bildungszweig an Regional- und Gemeinschaftsschulen.

### Realschule

Die **Realschule** vermittelt den Schülerinnen und Schülern eine allgemeine Bildung, die Grundlage für eine Berufsausbildung mit gesteigerten Anforderungen ist und daneben weitere schulische Bildungsgänge eröffnet. Sie umfasst die Jahrgangsstufen 5 bis 10 (Sekundarstufe I), wobei mit der Versetzung in die 10. Jahrgangsstufe ein dem Hauptschulabschluss gleichwertiger Schulabschluss erreicht wird. Die Realschule schließt mit einer Prüfung ab.

Es handelt sich hierbei um einen seit dem Schuljahr 2010/11 auslaufenden Bildungszweig an Regional- und Gemeinschaftsschulen.

### Regionalschulen (ab Schuljahr 2008/2009)

Die Regionalschule vermittelt im Anschluss an die Grundschule eine allgemeine und berufsorientierende Bildung und schafft die Voraussetzungen für eine berufliche Qualifizierung auch auf Grundlage von gesteigerten Anforderungen und eröffnet daneben weitere schulische Bildungsgänge. Als differenzierte Schulart umfasst sie den Bildungsgang zum Erwerb des Hauptschulabschlusses nach Besuch der Jahrgangsstufe neun und den Bildungsgang zum Erwerb des Realschulabschlusses nach Besuch der Jahrgangsstufe zehn. Beide Bildungsgänge schließen mit einer Prüfung ab. Den unterschiedlichen Leistungsmöglichkeiten der Schülerinnen und Schüler kann sowohl durch Unterricht in binnendifferenzierender Form als auch durch Unterricht in nach Leistungsfähigkeit und Neigung der Schülerinnen und Schüler differenzierten Lerngruppen sowie in abschlussbezogenen Klassenverbänden entsprochen werden.

Schülerinnen und Schüler im Bildungsgang zum Erwerb des Realschulabschlusses erwerben mit der Versetzung in die 10. Jahrgangsstufe den Hauptschulabschluss. Schülerinnen oder Schüler dieses Bildungsganges können aufgrund des im ersten Halbjahr der Jahrgangsstufe neun erreichten Leistungsstandes verpflichtet werden, an einer Prüfung zum Erwerb des Hauptschulabschlusses teilzunehmen.

### Gymnasium

Das Gymnasium vermittelt nach Begabung und Leistung geeigneten Schülerinnen und Schülern im Anschluss an die Grundschule eine allgemeine Bildung, die den Anforderungen für die Aufnahme eines Hochschulstudiums und einer vergleichbaren Berufsausbil-

dung entspricht. Das Gymnasium umfasst acht Schulleistungsjahre in fünf Jahrgangsstufen (achtjähriger Bildungsgang) oder neun Schulleistungsjahre in sechs Jahrgangsstufen (neunjähriger Bildungsgang) zuzüglich einer sich jeweils anschließenden dreijährigen Oberstufe. Die Schülerinnen und Schüler erwerben mit der Versetzung in die 10. Jahrgangsstufe den Hauptschulabschluss und mit der Versetzung in die 11. Jahrgangsstufe den Realschulabschluss. In der Oberstufe können schulische Voraussetzungen für den Zugang zur Fachhochschule vermittelt werden. Das Gymnasium schließt mit der Abiturprüfung ab. Die bestandene Abiturprüfung enthält die Hochschulzugangsberechtigung.

### Gemeinschaftsschule

In der Gemeinschaftsschule können Abschlüsse der Sekundarstufe I in einem gemeinsamen Bildungsgang ohne Zuordnung zu unterschiedlichen Schularten erreicht werden. Den unterschiedlichen Leistungsmöglichkeiten der Schülerinnen und Schüler kann sowohl durch Unterricht in binnendifferenzierender Form als auch durch Unterricht in nach Leistungsfähigkeit und Neigung der Schülerinnen und Schüler differenzierten Lerngruppen sowie in abschlussbezogenen Klassenverbänden entsprochen werden. Mit der Versetzung in die 10. Jahrgangsstufe erwerben die Schülerinnen und Schüler den Hauptschulabschluss. Davon unberührt können die Schülerinnen oder Schüler aufgrund des im ersten Halbjahr der Jahrgangsstufe neun erreichten Leistungsstandes verpflichtet werden, an einer Prüfung zum Erwerb des Hauptschulabschlusses teilzunehmen. Gemeinschaftsschulen entstehen auf Antrag der Schulträger durch die Verbindung von Schulen verschiedener Schularten oder durch eine Schulartänderung auf der Grundlage eines von den Schulen zu erarbeitenden pädagogischen Konzepts. Der Schulträger ist anzuhören. Die Gemeinschaftsschule kann eine gymnasiale Oberstufe haben.

### Integrierte Gesamtschule

(bis Schuljahr 2009/2010)

Die integrierte Gesamtschule vermittelt den Schülerinnen und Schülern in einem weitgehend gemeinsamen Bildungsgang die Bildungsinhalte der Hauptschule, Realschule und des Gymnasiums. Sie umfasst die Klassenstufen 5 bis 10 (Sekundarstufe I) und 11 bis 13 (Sekundarstufe II; Oberstufe). Die entsprechenden Abschlüsse werden nach erfolgreichem Besuch der Klassenstufe 9 (Hauptschulabschluss) oder nach einer Abschlussprüfung der Realschule erreicht. Ferner können in der Oberstufe die schulischen Voraussetzungen vermittelt werden, die den Zugang zur Fachhochschule ermöglichen. Die Oberstufe der integrierten Gesamtschule schließt mit der allgemeinen Hochschulreife (Abitur) ab.

### Kooperative Gesamtschule

(bis Schuljahr 2009/2010)

Bei *einem* Schulträger können ein Gymnasium, eine Realschule und eine Hauptschule in einer kooperativen Gesamtschule verbunden sein. Die kooperative Gesamtschule dient dem verstärkten Austausch von Lernangeboten und ermöglicht den Schülerinnen und Schülern, in einzelnen Fächern am Unterricht einer anderen Schulart teilzunehmen. Im Übrigen gelten die Vorschriften der jeweiligen Schularten.

### Förderzentrum

Förderzentren unterrichten, erziehen und fördern Kinder, Jugendliche und Schülerinnen und Schüler mit sonderpädagogischem Förderbedarf und beraten Eltern und Lehrkräfte. Sie nehmen Schülerinnen und Schüler auf, die in anderen Schularten auch mit besonderen Hilfen dauernd oder vorübergehend nicht ausreichend gefördert werden können. Förderzentren wirken an der Planung und Durchführung von Formen des gemeinsamen Unterrichts mit. Sie beteiligen sich zusammen mit Kindertageseinrichtungen und sonstigen Einrichtungen der Jugendhilfe zudem an der Förderung von Kindern, Jugendlichen und Schülerinnen und Schülern zur Vermeidung sonderpädagogischen Förderbedarfs. Förderzentren sollen eine individuelle Förderung entsprechend dem sonderpädagogischen Förderbedarf erteilen, soweit möglich die Aufhebung des sonderpädagogischen Förderbedarfs anstreben und dabei eine allgemeine Bildung vermitteln, auf die Eingliederung der Schülerinnen und Schüler in Schulen anderer Schularten hinwirken, zu den in diesem Gesetz vorgesehenen Abschlüssen führen sowie auf die berufliche Bildung vorbereiten.

Förderzentren bieten folgende Förderschwerpunkte:

1. Lernen,
2. Sprache,
3. emotionale und soziale Entwicklung,
4. geistige Entwicklung,
5. körperliche und motorische Entwicklung,
6. Hören,
7. Sehen,
8. autistisches Verhalten,
9. dauerhaft kranke Schülerinnen und Schüler.

Die Bezeichnung des Förderzentrums richtet sich nach dem sonderpädagogischen Schwerpunkt, in dem es vorrangig fördert.

### Freie Waldorfschule

Die Freie Waldorfschule ist eine private Ersatzschule mit eigenem Lehr- und Erziehungskonzept (Pädagogik von Rudolf Steiner). Sie umfasst die Klassenstufen 1 bis 13. In ihr können die Schulabschlüsse der Sekundarstufe I, die Fachhochschulreife sowie die allgemeine Hochschulreife (Abitur) erworben werden.



**Abendschulen**

Das Abendgymnasium bietet als besondere Schulform geeigneten Schülerinnen und Schülern die Möglichkeit, den noch nicht erreichten Schulabschluss der allgemeinen Hochschulreife zu erwerben.

**Schulen der dänischen Minderheit**

Die Schulen der dänischen Minderheit beinhalten die bekannten Schularten. Schulträger ist der dänische Schulverein.

**Berufsbildende Schulen****Berufsschule**

Die Berufsschule vermittelt Auszubildenden im Rahmen der dualen Berufsausbildung gemeinsam mit den ausbildenden Betrieben eine Berufsausbildung in einem anerkannten Ausbildungsberuf. Die Berufsschule bereitet Jugendliche ohne Auszubildendenverhältnis, die berufsschulpflichtig sind, in Teilzeit oder Vollzeitunterricht auf eine Berufsausbildung oder die Aufnahme einer beruflichen Tätigkeit vor. Die Berufsschule vermittelt fachbezogene Kenntnisse und Fertigkeiten, die für die angestrebte Berufsausbildung erforderlich sind, und erweitert die allgemeine Bildung. Mit dem erfolgreichen Abschluss der Berufsschule können weitere schulische Abschlüsse und Berechtigungen erworben werden.

**Berufsfachschule**

Die Berufsfachschule vermittelt in bestimmten Fachrichtungen in Vollzeit- oder Teilzeitunterricht eine berufliche Bildung oder eine abgeschlossene Berufsausbildung. Der Unterricht kann durch betriebliche Praxis ergänzt werden. Die Berufsfachschule vertieft und erweitert die allgemeine Bildung und kann zu weiteren schulischen Abschlüssen und Berechtigungen führen. Die mehrjährige Berufsfachschule schließt mit einer Prüfung ab.

**Berufsoberschule**

Die Berufsoberschule vermittelt in bestimmten Fachrichtungen Schülerinnen und Schülern mit Fachhochschulreife und abgeschlossener einschlägiger min-

destens zweijähriger Berufsausbildung in einem anerkannten Ausbildungsberuf oder mindestens fünfjähriger einschlägiger Berufstätigkeit vertiefte Kenntnisse und Fähigkeiten, erweitert die allgemeine Bildung und führt zu einem Abschluss, der den Anforderungen für die Aufnahme eines fachgebundenen Hochschulstudiums entspricht; sie kann durch zusätzlichen Unterricht und Prüfung oder den Nachweis entsprechender Kenntnisse in einer zweiten Fremdsprache zu einem Abschluss führen, der den Anforderungen für die Aufnahme eines Hochschulstudiums und einer vergleichbaren Berufsausbildung entspricht.

**Berufliches Gymnasium**

Das berufliche Gymnasium vermittelt Schülerinnen und Schülern mit einem überdurchschnittlichen Realschulabschluss durch berufsbezogene und allgemeinbildende Unterrichtsinhalte eine Bildung, die den Anforderungen für die Aufnahme eines Hochschulstudiums und einer vergleichbaren Berufsausbildung entspricht. Das berufliche Gymnasium schließt mit der Abiturprüfung ab. Die bestandene Abiturprüfung enthält die Hochschulzugangsberechtigung.

**Fachoberschule**

Die Fachoberschule vermittelt in bestimmten Fachrichtungen Schülerinnen und Schülern mit Realschulabschluss und abgeschlossener einschlägiger mindestens zweijähriger Berufsausbildung in einem anerkannten Ausbildungsberuf oder mindestens fünfjähriger einschlägiger Berufstätigkeit eine Bildung, die den Anforderungen für die Aufnahme eines Studiums an einer Fachhochschule entspricht. Die Fachoberschule schließt mit einer Prüfung ab.

**Fachschule**

Die Fachschule vermittelt in bestimmten Fachrichtungen in Vollzeit- oder Teilzeitunterricht nach einer abgeschlossenen mindestens zweijährigen einschlägigen Berufsausbildung und mindestens einjähriger Berufstätigkeit durch Weiterbildung erweiterte berufliche Fachkenntnisse. Die Aufnahme in die Fachschule setzt je nach Fachrichtung den Hauptschulabschluss oder den Realschulabschluss voraus. Die Fachschule schließt mit einer Prüfung ab und kann zu weiteren schulischen Abschlüssen und Berechtigungen führen.

1 Allgemeinbildende Schulen in Schleswig-Holstein im Schuljahr 2015/2016

| Einrichtungen        | Einrichtungen |                                | Klassen <sup>1</sup> |                                    | Schüler/-innen |                           |                |
|----------------------|---------------|--------------------------------|----------------------|------------------------------------|----------------|---------------------------|----------------|
|                      | insgesamt     | darunter private Einrichtungen | insgesamt            | darunter in privaten Einrichtungen | insgesamt      | darunter                  |                |
|                      |               |                                |                      |                                    |                | in privaten Einrichtungen | weiblich       |
| Grundschulen         | 535           | 60                             | 4 677                | 174                                | 100 656        | 3 363                     | 48 551         |
| Realschulen          | 2             | 1                              | 3                    | 2                                  | 69             | 48                        | 33             |
| Gymnasien            | 105           | 6                              | 1 970                | 39                                 | 85 174         | 1 535                     | 44 770         |
| Gemeinschaftsschulen | 246           | 56                             | 3 711                | 193                                | 91 558         | 4 018                     | 43 300         |
| Regionalschulen      | 69            | 4                              | 617                  | 16                                 | 13 999         | 270                       | 6 454          |
| Freie Waldorfschulen | 12            | 12                             | 194                  | 194                                | 4 782          | 4 782                     | 2 402          |
| Förderzentren        | 114           | 28                             | 627                  | 70                                 | 5 640          | 546                       | 1 969          |
| Abendgymnasien       | 3             | –                              | –                    | –                                  | 314            | –                         | 163            |
| <b>Insgesamt</b>     | <b>1 086</b>  | <b>167</b>                     | <b>11 799</b>        | <b>688</b>                         | <b>302 192</b> | <b>14 562</b>             | <b>147 642</b> |

<sup>1</sup> Gymnasien und Gemeinschaftsschulen: nur 5.-10. Klassen

Grafik: Schulentlassungen aus den allgemeinbildenden Schulen in Schleswig-Holstein 1980/1981 - 2014/2015 nach Art des Abschlusses

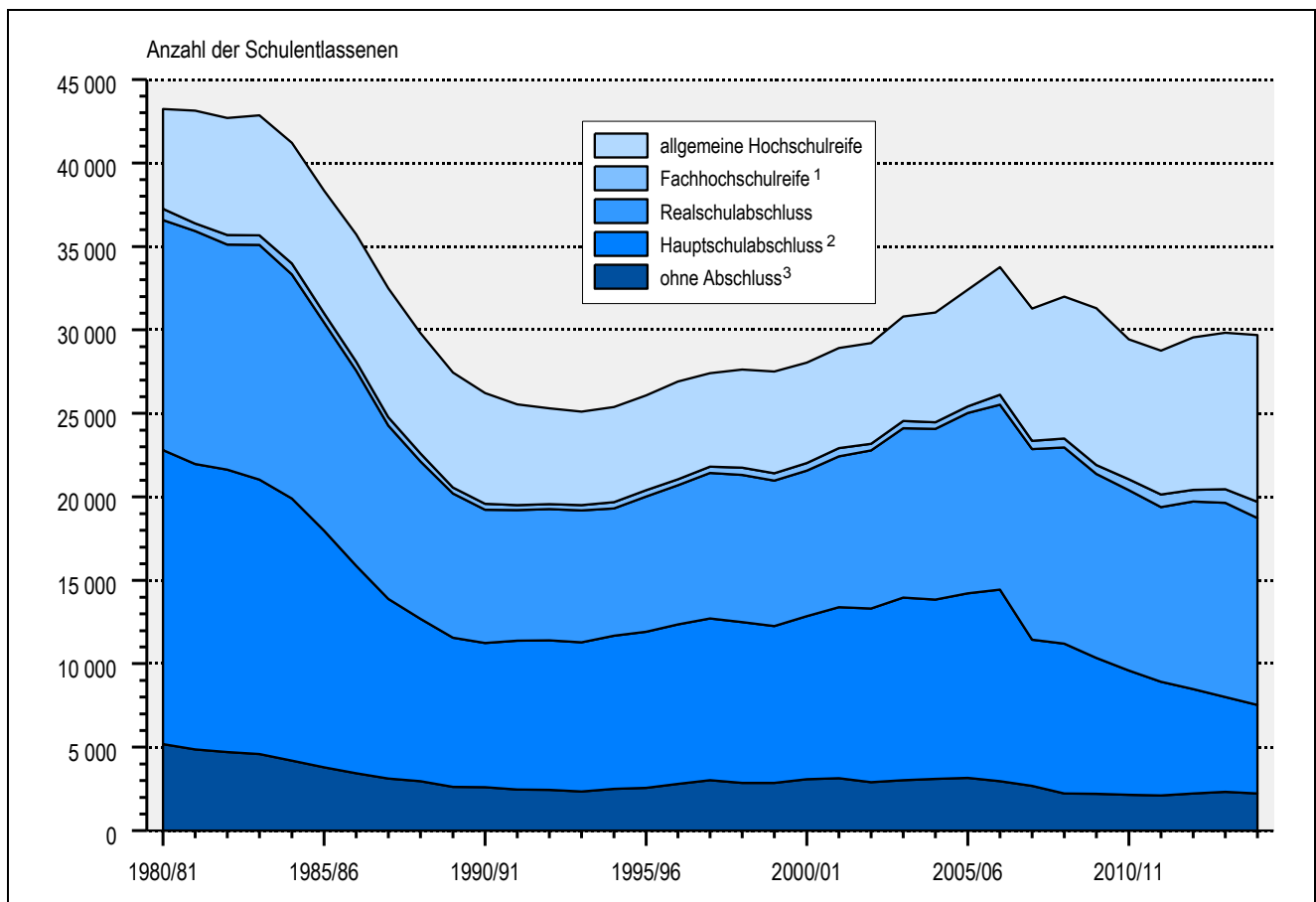

<sup>1</sup> Fachhochschulreife (schulischer Teil)

<sup>2</sup> Beinhaltet den ersten allgemeinen Schulabschluss mit der Berechtigung zum Zugang der Oberstufe (nur G8 bei Versetzung in die Einführungsphase).

<sup>3</sup> „Ohne Abschluss“ beinhaltet auch sozialpädagogische Abschlüsse

## 2 Lehrkräfte an allgemeinbildenden Schulen in Schleswig-Holstein im Schuljahr 2015/2016 nach Alter und Art der Beschäftigung

| Alter<br>Beschäftigungs-<br>art   | Lehrkräfte     |                    | Davon an           |                         |                    |                         |                    |                         |                    |                         |                           |                         |                      |                         |                                 |                         |
|---|----------------|--------------------|--------------------|-------------------------|--------------------|-------------------------|--------------------|-------------------------|--------------------|-------------------------|---------------------------|-------------------------|----------------------|-------------------------|---------------------------------|-------------------------|
|   |                |                    | Grundschulen       |                         | Förderzentren      |                         | Realschulen        |                         | Gymnasien          |                         | Gemeinschafts-<br>schulen |                         | Regional-<br>schulen |                         | übrigen<br>Schulen <sup>1</sup> |                         |
|   | ins-<br>gesamt | darunter<br>Frauen | zu-<br>sam-<br>men | da-<br>runter<br>Frauen | zu-<br>sam-<br>men | da-<br>runter<br>Frauen | zu-<br>sam-<br>men | da-<br>runter<br>Frauen | zu-<br>sam-<br>men | da-<br>runter<br>Frauen | zu-<br>sam-<br>men        | da-<br>runter<br>Frauen | zu-<br>sam-<br>men   | da-<br>runter<br>Frauen | zu-<br>sam-<br>men              | da-<br>runter<br>Frauen |
| Insgesamt erteilte Lehrer-<br>stunden   | 479 224        | 334 773            | 145 121            | 128 678                 | 25 953             | 20 186                  | 92                 | 8                       | 121 694            | 66 713                  | 156 179                   | 100 689                 | 21 339               | 13 339                  | 8 846                           | 5 160                   |
| <b>Lehrkräfte insgesamt</b>   | <b>24 713</b>  | <b>17 673</b>      | <b>7 377</b>       | <b>6 600</b>            | <b>1 350</b>       | <b>1 058</b>            | <b>4</b>           | <b>-</b>                | <b>6 592</b>       | <b>3 825</b>            | <b>7 877</b>              | <b>5 252</b>            | <b>1 051</b>         | <b>666</b>              | <b>462</b>                      | <b>272</b>              |
| Vollzeitbe-<br>schäftigte<br>Lehrkräfte<br>davon im Alter<br>von ... bis<br>... Jahre | 13 509         | 8 025              | 3 263              | 2 675                   | 776                | 539                     | 3                  | -                       | 3 602              | 1 536                   | 4 955                     | 2 797                   | 706                  | 376                     | 204                             | 102                     |
| unter 30<br>Jahre   | 918            | 725                | 252                | 223                     | 36                 | 33                      | -                  | -                       | 212                | 147                     | 382                       | 296                     | 34                   | 24                      | 2                               | 2                       |
| 30 - 34   | 2 098          | 1 465              | 386                | 337                     | 62                 | 50                      | -                  | -                       | 596                | 370                     | 933                       | 622                     | 116                  | 83                      | 5                               | 3                       |
| 35 - 39   | 1 658          | 946                | 373                | 304                     | 64                 | 48                      | 1                  | -                       | 462                | 183                     | 662                       | 362                     | 88                   | 45                      | 8                               | 4                       |
| 40 - 44   | 1 727          | 923                | 449                | 360                     | 74                 | 49                      | 1                  | -                       | 460                | 154                     | 635                       | 313                     | 91                   | 41                      | 17                              | 6                       |
| 45 - 49   | 1 766          | 873                | 393                | 304                     | 111                | 72                      | 1                  | -                       | 521                | 161                     | 644                       | 294                     | 75                   | 31                      | 21                              | 11                      |
| 50 - 54   | 1 418          | 867                | 423                | 350                     | 112                | 77                      | -                  | -                       | 319                | 127                     | 458                       | 260                     | 61                   | 28                      | 45                              | 25                      |
| 55 - 59   | 1 818          | 1 114              | 497                | 401                     | 168                | 112                     | -                  | -                       | 428                | 201                     | 578                       | 313                     | 90                   | 53                      | 57                              | 34                      |
| 60 Jahre und<br>mehr  | 2 106          | 1 112              | 490                | 396                     | 149                | 98                      | -                  | -                       | 604                | 193                     | 663                       | 337                     | 151                  | 71                      | 49                              | 17                      |
| Teilzeitbe-<br>schäftigte<br>Lehrkräfte<br>davon im Alter<br>von ... bis<br>... Jahre | 9 810          | 8 650              | 3 800              | 3 655                   | 499                | 463                     | 1                  | -                       | 2 494              | 1 979                   | 2 454                     | 2 115                   | 321                  | 276                     | 241                             | 162                     |
| unter 30<br>Jahre   | 333            | 273                | 93                 | 83                      | 17                 | 15                      | -                  | -                       | 113                | 90                      | 95                        | 75                      | 8                    | 6                       | 7                               | 4                       |
| 30 - 34   | 861            | 731                | 255                | 242                     | 28                 | 25                      | -                  | -                       | 284                | 233                     | 254                       | 202                     | 21                   | 18                      | 19                              | 11                      |
| 35 - 39   | 1 257          | 1 135              | 503                | 480                     | 50                 | 49                      | -                  | -                       | 346                | 290                     | 307                       | 275                     | 33                   | 28                      | 18                              | 13                      |
| 40 - 44   | 1 799          | 1 628              | 786                | 764                     | 90                 | 84                      | -                  | -                       | 430                | 343                     | 405                       | 364                     | 60                   | 54                      | 28                              | 19                      |
| 45 - 49   | 1 590          | 1 407              | 595                | 571                     | 79                 | 69                      | -                  | -                       | 404                | 332                     | 419                       | 362                     | 45                   | 37                      | 48                              | 36                      |
| 50 - 54   | 1 132          | 1 029              | 483                | 475                     | 74                 | 70                      | -                  | -                       | 249                | 197                     | 260                       | 236                     | 30                   | 26                      | 36                              | 25                      |
| 55 - 59   | 1 451          | 1 305              | 584                | 568                     | 81                 | 76                      | -                  | -                       | 307                | 252                     | 378                       | 327                     | 54                   | 48                      | 47                              | 34                      |
| 60 Jahre und<br>mehr  | 1 387          | 1 142              | 501                | 472                     | 80                 | 75                      | 1                  | -                       | 361                | 242                     | 336                       | 274                     | 70                   | 59                      | 38                              | 20                      |
| Stundenweise<br>beschäftigte<br>Lehrkräfte  | 1 394          | 998                | 314                | 270                     | 75                 | 56                      | -                  | -                       | 496                | 310                     | 468                       | 340                     | 24                   | 14                      | 17                              | 8                       |

<sup>1</sup> Abendgymnasien und Freie Waldorfschulen

### 3 Schülerinnen und Schüler an den allgemeinbildenden Schulen in Schleswig-Holstein 1970/1971 - 2015/2016

| Schuljahr                | Schülerinnen<br>und Schüler | Davon an der Schulart |             |            |           |                                |                               |                     |                    |                                 |
|--------------------------|-----------------------------|-----------------------|-------------|------------|-----------|--------------------------------|-------------------------------|---------------------|--------------------|---------------------------------|
|                          |                             | Grundschule           | Hauptschule | Realschule | Gymnasium | Gesamt-<br>schule <sup>1</sup> | Gemein-<br>schafts-<br>schule | Regional-<br>schule | Förder-<br>zentren | Sonstige<br>Schule <sup>2</sup> |
| <b>Insgesamt</b>         |                             |                       |             |            |           |                                |                               |                     |                    |                                 |
| 1970/1971                | 358 887                     | 162 678               | 74 751      | 51 383     | 51 016    | .                              | –                             | –                   | 16 128             | 2 931                           |
| 1975/1976                | 440 256                     | 178 678               | 76 456      | 77 882     | 73 640    | 2 025                          | –                             | –                   | 20 981             | 10 594                          |
| 1980/1981                | 408 199                     | 121 654               | 78 901      | 88 526     | 87 936    | 2 542                          | –                             | –                   | 19 612             | 9 028                           |
| 1985/1986                | 311 448                     | 93 929                | 53 456      | 63 420     | 73 956    | 2 134                          | –                             | –                   | 14 455             | 10 098                          |
| 1990/1991                | 277 732                     | 99 218                | 38 793      | 48 164     | 61 781    | 5 818                          | –                             | –                   | 12 115             | 11 843                          |
| 1995/1996                | 302 140                     | 114 696               | 38 902      | 50 730     | 62 438    | 12 511                         | –                             | –                   | 11 935             | 10 928                          |
| 2000/2001                | 331 907                     | 125 759               | 42 982      | 59 786     | 67 573    | 16 017                         | –                             | –                   | 12 501             | 7 289                           |
| 2001/2002                | 335 211                     | 122 769               | 44 638      | 62 444     | 69 593    | 16 255                         | –                             | –                   | 12 526             | 6 986                           |
| 2002/2003                | 338 265                     | 120 883               | 45 544      | 64 708     | 71 541    | 16 622                         | –                             | –                   | 12 382             | 6 585                           |
| 2003/2004                | 341 500                     | 121 138               | 46 059      | 65 354     | 73 232    | 17 226                         | –                             | –                   | 12 196             | 6 295                           |
| 2004/2005                | 342 711                     | 120 417               | 45 725      | 65 246     | 75 459    | 17 970                         | –                             | –                   | 11 907             | 5 987                           |
| 2005/2006                | 342 640                     | 120 705               | 43 449      | 64 445     | 77 689    | 18 912                         | –                             | –                   | 11 567             | 5 873                           |
| 2006/2007                | 340 313                     | 119 782               | 40 273      | 63 341     | 80 679    | 19 613                         | –                             | –                   | 11 053             | 5 572                           |
| 2007/2008                | 335 473                     | 117 516               | 36 089      | 61 328     | 84 228    | 20 172                         | 723                           | –                   | 10 209             | 5 208                           |
| 2008/2009                | 330 299                     | 113 516               | 28 718      | 57 045     | 86 381    | 20 062                         | 7 856                         | 2 148               | 9 356              | 5 217                           |
| 2009/2010                | 324 107                     | 109 614               | 22 437      | 47 317     | 87 000    | 20 492                         | 17 815                        | 5 543               | 8 636              | 5 253                           |
| 2010/2011                | 318 879                     | 106 258               | 16 022      | 36 338     | 87 397    | –                              | 49 636                        | 9 902               | 8 079              | 5 247                           |
| 2011/2012                | 315 109                     | 103 087               | 9 879       | 26 430     | 88 528    | –                              | 60 381                        | 14 149              | 7 522              | 5 133                           |
| 2012/2013                | 311 175                     | 101 085               | 4 031       | 16 729     | 88 275    | –                              | 70 486                        | 18 381              | 6 981              | 5 207                           |
| 2013/2014                | 306 560                     | 99 668                | 913         | 6 936      | 87 055    | –                              | 79 663                        | 20 808              | 6 395              | 5 122                           |
| 2014/2015                | 303 714                     | 99 747                | 92          | 1 755      | 86 095    | –                              | 87 147                        | 17 845              | 5 932              | 5 101                           |
| 2015/2016                | 302 192                     | 100 656               | –           | 69         | 85 174    | –                              | 91 558                        | 13 999              | 5 640              | 5 096                           |
| <b>darunter weiblich</b> |                             |                       |             |            |           |                                |                               |                     |                    |                                 |
| 1970/1971                | 172 619                     | 79 233                | 36 106      | 27 403     | 22 623    | .                              | –                             | –                   | 6 198              | 1 056                           |
| 1975/1976                | 213 047                     | 87 186                | 35 152      | 41 200     | 36 127    | 900                            | –                             | –                   | 7 864              | 4 618                           |
| 1980/1981                | 198 165                     | 59 035                | 35 421      | 46 667     | 44 523    | 1 181                          | –                             | –                   | 7 414              | 3 924                           |
| 1985/1986                | 150 772                     | 45 690                | 24 035      | 32 485     | 37 591    | 997                            | –                             | –                   | 5 481              | 4 493                           |
| 1990/1991                | 135 129                     | 48 772                | 17 467      | 24 555     | 31 771    | 2 745                          | –                             | –                   | 4 447              | 5 372                           |
| 1995/1996                | 146 183                     | 56 136                | 17 263      | 25 901     | 32 973    | 6 213                          | –                             | –                   | 4 224              | 3 473                           |
| 2000/2001                | 162 480                     | 61 298                | 18 805      | 30 380     | 35 769    | 8 124                          | –                             | –                   | 4 516              | 3 588                           |
| 2001/2002                | 163 935                     | 59 677                | 19 506      | 31 678     | 36 939    | 8 231                          | –                             | –                   | 4 527              | 3 377                           |
| 2002/2003                | 165 296                     | 58 675                | 19 916      | 32 614     | 37 894    | 8 489                          | –                             | –                   | 4 523              | 3 185                           |
| 2003/2004                | 166 767                     | 58 774                | 20 139      | 32 660     | 38 810    | 8 783                          | –                             | –                   | 4 509              | 3 092                           |
| 2004/2005                | 167 405                     | 58 423                | 19 977      | 32 589     | 39 846    | 9 193                          | –                             | –                   | 4 432              | 2 945                           |
| 2005/2006                | 167 364                     | 58 558                | 18 984      | 32 012     | 40 941    | 9 662                          | –                             | –                   | 4 295              | 2 912                           |
| 2006/2007                | 166 352                     | 58 311                | 17 438      | 31 400     | 42 290    | 9 993                          | –                             | –                   | 4 100              | 2 820                           |
| 2007/2008                | 163 980                     | 57 090                | 15 590      | 30 173     | 44 074    | 10 318                         | 294                           | –                   | 3 768              | 2 673                           |
| 2008/2009                | 161 458                     | 55 144                | 12 116      | 27 884     | 45 189    | 10 198                         | 3 776                         | 988                 | 3 498              | 2 665                           |
| 2009/2010                | 158 744                     | 53 320                | 9 546       | 23 004     | 45 386    | 10 474                         | 8 514                         | 2 555               | 3 245              | 2 700                           |
| 2010/2011                | 156 091                     | 51 425                | 6 775       | 17 762     | 45 677    | –                              | 24 223                        | 4 532               | 3 014              | 2 683                           |
| 2011/2012                | 154 299                     | 49 867                | 4 167       | 12 939     | 46 289    | –                              | 29 183                        | 6 450               | 2 787              | 2 617                           |
| 2012/2013                | 152 189                     | 48 901                | 1 656       | 8 152      | 46 136    | –                              | 33 764                        | 8 385               | 2 555              | 2 640                           |
| 2013/2014                | 149 850                     | 48 026                | 366         | 3 393      | 45 611    | –                              | 38 015                        | 9 576               | 2 297              | 2 566                           |
| 2014/2015                | 148 639                     | 48 075                | 41          | 871        | 45 163    | –                              | 41 563                        | 8 237               | 2 125              | 2 564                           |
| 2015/2016                | 147 642                     | 48 551                | –           | 33         | 44 770    | –                              | 43 300                        | 6 454               | 1 969              | 2 565                           |

<sup>1</sup> bis Schuljahr 1986/1987 nur IGS

<sup>2</sup> Vorschulische Einrichtungen (bis einschließlich 2006/2007), Freie Waldorfschule, Abendrealschule (bis einschließlich 2003/2004), Abendgymnasium (ohne Schülerinnen von 1970 - 1985), Kolleg bis einschließlich 1978/1979

#### 4 Schulentlassungen aus den allgemeinbildenden Schulen in Schleswig-Holstein 1970/1971 - 2014/2015

| Schuljahr                | Schulentlassene | Darunter nach Art des Abschlusses |                    |                                 |                           | ohne Abschluss <sup>3</sup> |
|--------------------------|-----------------|-----------------------------------|--------------------|---------------------------------|---------------------------|-----------------------------|
|                          |                 | Hauptschulabschluss <sup>1</sup>  | Realschulabschluss | Fachhochschulreife <sup>2</sup> | allgemeine Hochschulreife |                             |
| <b>Insgesamt</b>         |                 |                                   |                    |                                 |                           |                             |
| 1970/1971                | 29 067          | 12 162                            | 7 075              | 63                              | 3 167                     | 6 600                       |
| 1975/1976                | 31 226          | 12 731                            | 9 202              | 415                             | 3 947                     | 4 931                       |
| 1980/1981                | 43 217          | 17 613                            | 13 774             | 672                             | 5 968                     | 5 190                       |
| 1985/1986                | 38 348          | 14 185                            | 12 461             | 546                             | 7 351                     | 3 805                       |
| 1990/1991                | 26 212          | 8 625                             | 8 000              | 364                             | 6 613                     | 2 610                       |
| 1995/1996                | 26 088          | 9 371                             | 8 094              | 363                             | 5 690                     | 2 570                       |
| 2000/2001                | 28 043          | 9 802                             | 8 699              | 461                             | 6 009                     | 3 072                       |
| 2001/2002                | 28 909          | 10 263                            | 9 017              | 509                             | 5 976                     | 3 144                       |
| 2002/2003                | 29 213          | 10 409                            | 9 475              | 397                             | 6 024                     | 2 908                       |
| 2003/2004                | 30 796          | 10 943                            | 10 147             | 427                             | 6 249                     | 3 030                       |
| 2004/2005                | 31 047          | 10 758                            | 10 227             | 393                             | 6 571                     | 3 098                       |
| 2005/2006                | 32 418          | 11 074                            | 10 784             | 404                             | 6 992                     | 3 164                       |
| 2006/2007                | 33 757          | 11 501                            | 11 079             | 593                             | 7 631                     | 2 953                       |
| 2007/2008                | 31 289          | 8 748                             | 11 425             | 500                             | 7 926                     | 2 690                       |
| 2008/2009                | 31 989          | 8 962                             | 11 777             | 539                             | 8 480                     | 2 231                       |
| 2009/2010                | 31 308          | 8 151                             | 11 030             | 538                             | 9 387                     | 2 202                       |
| 2010/2011                | 29 430          | 7 453                             | 10 815             | 651                             | 8 368                     | 2 143                       |
| 2011/2012                | 28 764          | 6 807                             | 10 473             | 755                             | 8 615                     | 2 114                       |
| 2012/2013                | 29 544          | 6 245                             | 11 242             | 694                             | 9 126                     | 2 237                       |
| 2013/2014                | 29 821          | 5 687                             | 11 640             | 821                             | 9 350                     | 2 323                       |
| 2014/2015                | 29 689          | 5 300                             | 11 207             | 975                             | 9 973                     | 2 234                       |
| <b>darunter weiblich</b> |                 |                                   |                    |                                 |                           |                             |
| 1970/1971                | 13 942          | 6 015                             | 3 790              | 23                              | 1 378                     | 2 736                       |
| 1975/1976                | 14 754          | 5 897                             | 4 904              | 195                             | 1 891                     | 1 867                       |
| 1980/1981                | 21 113          | 8 237                             | 7 570              | 345                             | 3 028                     | 1 933                       |
| 1985/1986                | 18 483          | 6 484                             | 6 503              | 298                             | 3 723                     | 1 475                       |
| 1990/1991                | 12 614          | 3 994                             | 4 118              | 200                             | 3 345                     | 957                         |
| 1995/1996                | 12 747          | 4 358                             | 4 184              | 211                             | 3 034                     | 960                         |
| 2000/2001                | 13 700          | 4 376                             | 4 595              | 272                             | 3 291                     | 1 166                       |
| 2001/2002                | 14 166          | 4 689                             | 4 774              | 264                             | 3 275                     | 1 164                       |
| 2002/2003                | 14 408          | 4 736                             | 5 107              | 199                             | 3 295                     | 1 071                       |
| 2003/2004                | 15 029          | 4 975                             | 5 294              | 231                             | 3 451                     | 1 078                       |
| 2004/2005                | 15 262          | 4 827                             | 5 367              | 203                             | 3 703                     | 1 162                       |
| 2005/2006                | 15 728          | 4 975                             | 5 537              | 206                             | 3 876                     | 1 134                       |
| 2006/2007                | 16 406          | 5 066                             | 5 737              | 325                             | 4 136                     | 1 142                       |
| 2007/2008                | 15 292          | 3 833                             | 5 829              | 265                             | 4 349                     | 1 016                       |
| 2008/2009                | 15 652          | 3 865                             | 5 977              | 287                             | 4 668                     | 855                         |
| 2009/2010                | 15 279          | 3 491                             | 5 533              | 283                             | 5 118                     | 854                         |
| 2010/2011                | 14 451          | 3 199                             | 5 532              | 357                             | 4 569                     | 794                         |
| 2011/2012                | 14 215          | 2 911                             | 5 373              | 403                             | 4 710                     | 818                         |
| 2012/2013                | 14 295          | 2 576                             | 5 532              | 389                             | 4 896                     | 902                         |
| 2013/2014                | 14 503          | 2 371                             | 5 798              | 455                             | 4 978                     | 901                         |
| 2014/2015                | 14 542          | 2 257                             | 5 601              | 524                             | 5 297                     | 863                         |

<sup>1</sup> Beinhaltet den ersten allgemeinen Schulabschluss mit der Berechtigung zum Zugang der Oberstufe (nur G8 bei Versetzung in die Einführungsphase)

<sup>2</sup> Fachhochschulreife (schulischer Teil)

<sup>3</sup> „Ohne Abschluss“ beinhaltet auch sozialpädagogische Abschlüsse

## 5 Bevölkerung in Schleswig-Holstein 2015 im Alter von 15 bis 65 Jahren nach Altersjahren und Schulabschluss

| Alter von ... Jahren | Bevölkerung insgesamt | Darunter                                  |                                  |   |                           |  |                                     |                                 |   |   |
|----------------------|-----------------------|---|----------------------------------|---|---------------------------|--|-------------------------------------|---------------------------------|---|---|
|                      |                       | mit Angabe zum allgemeinen Schulabschluss |                                  |   |                           | mit Angabe zum berufsbildenden bzw. Hochschulabschluss |                                     |                                 |   |   |
|                      |                       | zusammen <sup>1</sup>                     | Volks-, Hauptschule <sup>2</sup> | Realschule oder gleichwertiger Abschluss <sup>3</sup> | Hoch-, Fachhochschulreife | zusammen   | Lehr-/Berufsausbildung <sup>4</sup> | Fachschulabschluss <sup>5</sup> | Fachhoch-, Hochschule, Promotion <sup>6</sup> | ohne beruflichen bzw. Hochschulabschluss <sup>7</sup> |
| 1 000                |                       |   |                                  |   |                           |  |                                     |                                 |   |   |
| <b>Männer</b>        |                       |   |                                  |   |                           |  |                                     |                                 |   |   |
| 15 - 19              | 79                    | 26  | 10                               | 13  | /                         | 78   | /                                   | /                               | –   | 76  |
| 20 - 24              | 73                    | 64  | 14                               | 22  | 28                        | 72   | 27                                  | /                               | /   | 42  |
| 25 - 29              | 78                    | 73  | 19                               | 23  | 32                        | 78   | 43                                  | /                               | 12  | 18  |
| 30 - 34              | 82                    | 78  | 22                               | 27  | 29                        | 81   | 48                                  | 7                               | 13  | 13  |
| 35 - 39              | 75                    | 72  | 19                               | 25  | 28                        | 75   | 43                                  | 6                               | 15  | 11  |
| 40 - 44              | 92                    | 86  | 25                               | 30  | 31                        | 91   | 54                                  | 8                               | 16  | 13  |
| 45 - 49              | 121                   | 117                                       | 42                               | 36  | 39                        | 120  | 72                                  | 12                              | 22  | 14  |
| 50 - 54              | 113                   | 109                                       | 39                               | 32  | 37                        | 112  | 66                                  | 12                              | 23  | 11  |
| 55 - 59              | 98                    | 94  | 34                               | 28  | 31                        | 97   | 55                                  | 11                              | 21  | 10  |
| 60 - 65              | 80                    | 77  | 33                               | 18  | 25                        | 79   | 48                                  | 7                               | 18  | 6   |
| Zusammen             | 891                   | 795                                       | 257                              | 255   | 283                       | 881  | 458                                 | 67                              | 141   | 215   |
| <b>Frauen</b>        |                       |   |                                  |   |                           |  |                                     |                                 |   |   |
| 15 - 19              | 69                    | 20  | 6                                | 11  | /                         | 68   | /                                   | /                               | –   | 67  |
| 20 - 24              | 71                    | 64  | 10                               | 23  | 31                        | 70   | 26                                  | /                               | /   | 38  |
| 25 - 29              | 75                    | 70  | 13                               | 24  | 33                        | 74   | 38                                  | 8                               | 11  | 17  |
| 30 - 34              | 81                    | 77  | 13                               | 31  | 34                        | 79   | 43                                  | 8                               | 17  | 13  |
| 35 - 39              | 80                    | 76  | 16                               | 30  | 30                        | 79   | 43                                  | 8                               | 14  | 14  |
| 40 - 44              | 96                    | 93  | 20                               | 40  | 33                        | 95   | 58                                  | 9                               | 16  | 12  |
| 45 - 49              | 122                   | 116                                       | 26                               | 52  | 38                        | 120  | 74                                  | 11                              | 20  | 16  |
| 50 - 54              | 116                   | 111                                       | 34                               | 41  | 35                        | 115  | 68                                  | 12                              | 17  | 19  |
| 55 - 59              | 101                   | 96  | 33                               | 39  | 24                        | 100  | 63                                  | 8                               | 16  | 14  |
| 60 - 65              | 88                    | 84  | 38                               | 27  | 19                        | 87   | 54                                  | 6                               | 14  | 14  |
| Zusammen             | 898                   | 807                                       | 209                              | 318   | 280                       | 887  | 466                                 | 71                              | 125   | 224   |
| <b>Insgesamt</b>     |                       |   |                                  |   |                           |  |                                     |                                 |   |   |
| 15 - 19              | 147                   | 46  | 15                               | 24  | 6                         | 146  | /                                   | /                               | –   | 144   |
| 20 - 24              | 145                   | 128                                       | 24                               | 46  | 58                        | 142  | 54                                  | /                               | /   | 80  |
| 25 - 29              | 153                   | 143                                       | 32                               | 47  | 64                        | 152  | 81                                  | 12                              | 23  | 36  |
| 30 - 34              | 163                   | 155                                       | 35                               | 58  | 62                        | 161  | 91                                  | 15                              | 29  | 26  |
| 35 - 39              | 155                   | 148                                       | 35                               | 55  | 58                        | 154  | 86                                  | 14                              | 29  | 25  |
| 40 - 44              | 188                   | 179                                       | 44                               | 70  | 65                        | 186  | 112                                 | 16                              | 32  | 25  |
| 45 - 49              | 243                   | 232                                       | 68                               | 88  | 77                        | 240  | 145                                 | 23                              | 42  | 30  |
| 50 - 54              | 229                   | 220                                       | 74                               | 73  | 73                        | 227  | 134                                 | 23                              | 40  | 29  |
| 55 - 59              | 198                   | 191                                       | 68                               | 67  | 55                        | 197  | 118                                 | 19                              | 37  | 24  |
| 60 - 65              | 168                   | 161                                       | 72                               | 45  | 44                        | 165  | 101                                 | 12                              | 32  | 19  |
| <b>Insgesamt</b>     | <b>1 789</b>          | <b>1 602</b>                              | <b>466</b>                       | <b>573</b>  | <b>564</b>                | <b>1 768</b>   | <b>924</b>                          | <b>139</b>                      | <b>266</b>                                    | <b>439</b>  |

<sup>1</sup> ohne Personen ohne allgemeinen Schulabschluss

<sup>2</sup> einschließlich Abschluss der 8. oder 9. Klasse der allgemeinbildenden polytechnischen Oberschule der ehemaligen DDR

<sup>3</sup> einschließlich Abschluss der 10. Klasse der allgemeinbildenden technischen Oberschule der ehemaligen DDR

<sup>4</sup> Lehre/Berufsausbildung im dualen System, einschließlich eines gleichwertigen Berufsabschlusses, Vorbereitungsdienst für den mittleren Dienst in der öffentlichen Verwaltung, Anlernausbildung, Abschluss einer 1-jährigen Schule des Gesundheitswesens.

<sup>5</sup> Abschluss einer 2- oder 3-jährigen Schule des Gesundheitswesens, einer Fach- oder Berufsakademie bzw. der Fachschule der ehemaligen DDR, Meister-/Technikerausbildung.

<sup>6</sup> auch Ingenieurschulabschluss, Verwaltungsfachhochschule

<sup>7</sup> einschließlich Berufsvorbereitungsjahr, berufliches Praktikum, da durch diese keine berufsqualifizierenden Abschlüsse erreicht werden

Quelle: Mikrozensus

## 6 Ausländische Schülerinnen und Schüler in Schleswig-Holstein 2015/2016 nach Staatsangehörigkeiten

| Land der Staatsangehörigkeit  | Insgesamt     | Grund-<br>schulen | Förder-<br>zentren | Real-<br>schulen | Gymnasien    | Gemein-<br>schafts-<br>schulen | Regional-<br>schulen | Freie<br>Waldorf-<br>schulen | Abend-<br>schulen <sup>1</sup> |
|-------------------------------|---------------|-------------------|--------------------|------------------|--------------|--------------------------------|----------------------|------------------------------|--------------------------------|
| Bosnien-Herzegowina           | 64            | 18                | 2                  | –                | 10           | 26                             | 8                    | –                            | –                              |
| Dänemark                      | 297           | 122               | 6                  | –                | 43           | 126                            | 0                    | –                            | –                              |
| Griechenland                  | 238           | 86                | 5                  | –                | 33           | 101                            | 13                   | –                            | –                              |
| Großbritannien und Nordirland | 69            | 21                | 0                  | –                | 25           | 18                             | 4                    | 1                            | –                              |
| Italien                       | 191           | 55                | 4                  | –                | 33           | 77                             | 22                   | –                            | –                              |
| Jugoslawien <sup>2</sup>      | 439           | 189               | 13                 | –                | 19           | 198                            | 19                   | –                            | 1                              |
| Polen                         | 1 370         | 669               | 9                  | –                | 123          | 472                            | 96                   | 1                            | –                              |
| Portugal                      | 119           | 44                | 2                  | –                | 19           | 42                             | 12                   | –                            | –                              |
| Russische Föderation          | 736           | 290               | 19                 | –                | 151          | 232                            | 41                   | 1                            | 2                              |
| Spanien                       | 130           | 58                | 0                  | –                | 25           | 38                             | 8                    | 1                            | –                              |
| Türkei                        | 1 549         | 391               | 76                 | –                | 264          | 659                            | 156                  | 1                            | 2                              |
| Übriges Europa                | 2 945         | 1 245             | 45                 | 1                | 353          | 1 158                          | 134                  | 5                            | 4                              |
| Iran                          | 223           | 99                | 2                  | –                | 33           | 72                             | 14                   | –                            | 3                              |
| Libanon                       | 69            | 27                | 7                  | –                | 5            | 29                             | 1                    | –                            | –                              |
| Übriges Asien                 | 3 992         | 1 729             | 81                 | –                | 448          | 1 560                          | 168                  | 5                            | 1                              |
| Afrika                        | 425           | 176               | 15                 | –                | 47           | 152                            | 33                   | 2                            | –                              |
| Amerika                       | 238           | 50                | 2                  | –                | 92           | 77                             | 16                   | –                            | 1                              |
| Australien/Ozeanien           | 8             | 1                 | 0                  | –                | 3            | 3                              | –                    | –                            | 1                              |
| Sonstige <sup>3</sup>         | 64            | 29                | 1                  | –                | 8            | 23                             | 3                    | –                            | –                              |
| <b>Insgesamt</b>              | <b>13 166</b> | <b>5 299</b>      | <b>289</b>         | <b>1</b>         | <b>1 734</b> | <b>5 063</b>                   | <b>748</b>           | <b>17</b>                    | <b>15</b>                      |

<sup>1</sup> Abendgymnasien

<sup>2</sup> Jugoslawien (Serbien und Montenegro)

<sup>3</sup> Staatenlos und ohne Angabe

## 7 Schülerinnen und Schüler an privaten Schulen der dänischen Minderheit in Schleswig-Holstein 1997/1998 - 2015/2016

| Schuljahr | Schülerinnen<br>und Schüler<br>insgesamt |                                | Davon in            |                                |                     |                                |                     |                                |                     |                                |                     |                                |                                   |                                |                                |                                |   |                                |
|-----------|--|--------------------------------|---------------------|--------------------------------|---------------------|--------------------------------|---------------------|--------------------------------|---------------------|--------------------------------|---------------------|--------------------------------|-----------------------------------|--------------------------------|--------------------------------|--------------------------------|---|--------------------------------|
|           |  |                                | Vorklassen          |                                | Grundschulen        |                                | Hauptschulen        |                                | Realschulen         |                                | Gymnasien           |                                | Integrierte<br>Gesamt-<br>schulen |                                | Gemein-<br>schafts-<br>schulen |                                | Zentren mit<br>Förder-<br>schwerpunkt<br>Lernen |                                |
|           | ins-<br>ge-<br>samt                      | da-<br>runter<br>weib-<br>lich | ins-<br>ge-<br>samt | da-<br>runter<br>weib-<br>lich | ins-<br>ge-<br>samt | da-<br>runter<br>weib-<br>lich | ins-<br>ge-<br>samt | da-<br>runter<br>weib-<br>lich | ins-<br>ge-<br>samt | da-<br>runter<br>weib-<br>lich | ins-<br>ge-<br>samt | da-<br>runter<br>weib-<br>lich | ins-<br>ge-<br>samt               | da-<br>runter<br>weib-<br>lich | ins-<br>ge-<br>samt            | da-<br>runter<br>weib-<br>lich | ins-<br>ge-<br>samt                             | da-<br>runter<br>weib-<br>lich |
| 1997/1998 | 6 324                                    | 3 148                          | 623                 | 300                            | 2 336               | 1 179                          | 1 316               | 606                            | 837                 | 415                            | 839                 | 472                            | 160                               | 94                             | –                              | –                              | 213   | 82                             |
| 1998/1999 | 5 791                                    | 2 924                          | –                   | –                              | 2 340               | 1 180                          | 1 358               | 673                            | 812                 | 405                            | 878                 | 482                            | 184                               | 96                             | –                              | –                              | 219   | 88                             |
| 1999/2000 | 5 776                                    | 2 866                          | –                   | –                              | 2 283               | 1 111                          | 1 327               | 647                            | 836                 | 440                            | 896                 | 481                            | 194                               | 94                             | –                              | –                              | 240   | 93                             |
| 2000/2001 | 5 793                                    | 2 868                          | –                   | –                              | 2 231               | 1 079                          | 1 367               | 647                            | 867                 | 458                            | 883                 | 480                            | 204                               | 104                            | –                              | –                              | 241   | 100                            |
| 2001/2002 | 5 821                                    | 2 871                          | –                   | –                              | 2 182               | 1 049                          | 1 380               | 653                            | 870                 | 437                            | 944                 | 524                            | 206                               | 109                            | –                              | –                              | 239   | 99                             |
| 2002/2003 | 5 752                                    | 2 898                          | –                   | –                              | 2 068               | 1 034                          | 1 371               | 664                            | 898                 | 461                            | 943                 | 508                            | 215                               | 121                            | –                              | –                              | 257   | 110                            |
| 2003/2004 | 5 710                                    | 2 894                          | –                   | –                              | 1 996               | 1 032                          | 1 363               | 644                            | 850                 | 426                            | 955                 | 524                            | 294                               | 159                            | –                              | –                              | 252   | 109                            |
| 2004/2005 | 5 776                                    | 2 963                          | –                   | –                              | 2 038               | 1 082                          | 1 343               | 638                            | 817                 | 411                            | 1 027               | 575                            | 308                               | 160                            | –                              | –                              | 243   | 97                             |
| 2005/2006 | 5 759                                    | 2 983                          | –                   | –                              | 2 095               | 1 106                          | 1 196               | 590                            | 773                 | 401                            | 1 030               | 572                            | 426                               | 216                            | –                              | –                              | 239   | 98                             |
| 2006/2007 | 5 734                                    | 2 956                          | –                   | –                              | 2 056               | 1 089                          | 1 113               | 533                            | 622                 | 321                            | 1 044               | 576                            | 657                               | 339                            | –                              | –                              | 242   | 98                             |
| 2007/2008 | 5 628                                    | 2 915                          | –                   | –                              | 2 104               | 1 080                          | 1 072               | 551                            | 540                 | 284                            | 1 006               | 546                            | 682                               | 352                            | –                              | –                              | 224   | 102                            |
| 2008/2009 | 5 661                                    | 2 922                          | –                   | –                              | 2 117               | 1 048                          | 147                 | 70                             | 443                 | 217                            | 907                 | 473                            | –                                 | –                              | 1 803                          | 996                            | 244   | 118                            |
| 2009/2010 | 5 571                                    | 2 896                          | –                   | –                              | 2 082               | 1 038                          | 50                  | 25                             | 146                 | 72                             | 339                 | 185                            | –                                 | –                              | 2 705                          | 1 459                          | 249   | 117                            |
| 2010/2011 | 5 619                                    | 2 909                          | –                   | –                              | 2 152               | 1 089                          | –                   | –                              | 61                  | 27                             | 450                 | 238                            | –                                 | –                              | 2 699                          | 1 436                          | 257   | 119                            |
| 2011/2012 | 5 663                                    | 2 906                          | –                   | –                              | 2 150               | 1 057                          | –                   | –                              | –                   | –                              | 338                 | 182                            | –                                 | –                              | 2 903                          | 1 547                          | 272   | 120                            |
| 2012/2013 | 5 662                                    | 2 909                          | –                   | –                              | 2 126               | 1 070                          | –                   | –                              | –                   | –                              | 339                 | 194                            | –                                 | –                              | 2 939                          | 1 524                          | 258   | 121                            |
| 2013/2014 | 5 719                                    | 2 934                          | –                   | –                              | 2 168               | 1 112                          | –                   | –                              | –                   | –                              | 356                 | 202                            | –                                 | –                              | 2 960                          | 1 512                          | 235   | 108                            |
| 2014/2015 | 5 706                                    | 2 899                          | –                   | –                              | 2 151               | 1 061                          | –                   | –                              | –                   | –                              | 349                 | 200                            | –                                 | –                              | 2 998                          | 1 541                          | 208   | 97                             |
| 2015/2016 | 5 715                                    | 2 932                          | –                   | –                              | 2 127               | 1 088                          | –                   | –                              | –                   | –                              | 370                 | 201                            | –                                 | –                              | 3 009                          | 1 544                          | 209   | 99                             |

## 8 Berufsbildende Schulen in Schleswig-Holstein im Schuljahr 2015/2016

| Einrichtungen   | Klassen      | Schülerinnen<br>und Schüler<br>insgesamt | Darunter<br>Schülerinnen | Schülerinnen<br>und Schüler<br>in öffentlichen<br>Einrichtungen | Darunter<br>Schülerinnen |
|---|--------------|--|--------------------------|---|--------------------------|
| Berufsschule für Jugendliche in einem<br>Ausbildungsverhältnis              | 3 027        | 53 962                                   | 21 657                   | 53 962  | 21 657                   |
| davon Jugendliche mit Ausbildungsverhältnis in<br>Wirtschaft und Verwaltung | 992          | 18 853                                   | 10 128                   | 18 853  | 10 128                   |
| Metalltechnik   | 499          | 8 322                                    | 402                      | 8 322   | 402                      |
| Elektrotechnik  | 361          | 7 312                                    | 1 829                    | 7 312   | 1 829                    |
| Bautechnik  | 169          | 3 059                                    | 191                      | 3 059   | 191                      |
| Holztechnik   | 72           | 1 255                                    | 137                      | 1 255   | 137                      |
| Textiltechnik und Bekleidung  | 20           | 330                                      | 170                      | 330   | 170                      |
| Chemie, Physik und Biologie   | 52           | 836                                      | 385                      | 836   | 385                      |
| Drucktechnik  | 15           | 307                                      | 107                      | 307   | 107                      |
| Farbtechnik und Raumgestaltung  | 79           | 1 073                                    | 318                      | 1 073   | 318                      |
| Gesundheit  | 167          | 3 509                                    | 3 286                    | 3 509   | 3 286                    |
| Körperpflege  | 54           | 852                                      | 762                      | 852   | 762                      |
| Ernährung und Hauswirtschaft  | 291          | 4 961                                    | 2 818                    | 4 961   | 2 818                    |
| Agrarwirtschaft   | 108          | 1 988                                    | 609                      | 1 988   | 609                      |
| Jugendliche in Sonderausbildungsgängen                                      | 148          | 1 305                                    | 515                      | 1 305   | 515                      |
| Jugendliche in anderen Bildungsgängen                                       | 543          | 8 788                                    | 2 933                    | 8 783   | 2 931                    |
| davon   |              |  |                          |   |                          |
| im Berufsgrundbildungsjahr  | 27           | 402                                      | 72                       | 397   | 70                       |
| im ausbildungsvorbereitenden Jahr   | 188          | 3 153                                    | 1 056                    | 3 153   | 1 056                    |
| im Einstiegsqualifizierungsjahr (EQ) <sup>1</sup>                           | 6            | 241                                      | 71                       | 241   | 71                       |
| in Berufsvorbereitungsmaßnahmen   | 176          | 2 344                                    | 874                      | 2 344   | 874                      |
| ohne Ausbildung   | 146          | 2 648                                    | 860                      | 2 648   | 860                      |
| <b>Berufsschulen zusammen</b>   | <b>3 570</b> | <b>62 750</b>                            | <b>24 590</b>            | <b>62 745</b>   | <b>24 588</b>            |
| Berufsfachschule  | 632          | 13 434                                   | 7 179                    | 12 602  | 6 784                    |
| Berufsoberschule  | 43           | 963                                      | 423                      | 932   | 410                      |
| Fachoberschule  | 60           | 1 147                                    | 380                      | 1 147   | 380                      |
| Fachgymnasien   | 464          | 10 211                                   | 5 577                    | 10 096  | 5 526                    |
| Fachschulen   | 315          | 6 225                                    | 3 619                    | 5 146   | 3 248                    |
| Schulen des Gesundheitswesens   | 337          | 5 972                                    | 4 397                    | 1 924   | 1 427                    |
| <b>Insgesamt</b>  | <b>5 421</b> | <b>100 702</b>                           | <b>46 165</b>            | <b>94 592</b>   | <b>42 363</b>            |

<sup>1</sup> Die Beschulung der EQ-Schüler/-innen erfolgt überwiegend in Berufsschulklassen



9 Anzahl der berufsbildenden Schulen<sup>1</sup> in Schleswig-Holstein im Schuljahr 2015/2016

| Landkreis<br>Kreisfreie Stadt | Berufsschule | Berufsfachschule | Fachoberschule | Berufsoberschule | Berufliches<br>Gymnasium | Fachschule | Schulen des<br>Gesundheitswesens | Anzahl der<br>Schulen im<br>Kreis |
|-------------------------------|--------------|------------------|----------------|------------------|--------------------------|------------|----------------------------------|-----------------------------------|
| Flensburg                     | 3            | 11               | 3              | 3                | 3                        | 7          | 4                                | 34                                |
| Kiel                          | 3            | 14               | 3              | 3                | 5                        | 10         | 14                               | 52                                |
| Lübeck                        | 8            | 14               | 4              | 5                | 4                        | 9          | 12                               | 56                                |
| Neumünster                    | 3            | 10               | 4              | 3                | 3                        | 5          | 4                                | 32                                |
| Dithmarschen                  | 1            | 6                | 1              | –                | 1                        | 2          | 5                                | 16                                |
| Hzgt. Lauenburg               | 1            | 8                | 2              | –                | 1                        | 4          | 5                                | 21                                |
| Nordfriesland                 | 2            | 14               | 2              | 2                | 2                        | 4          | 3                                | 29                                |
| Ostholstein                   | 2            | 13               | 1              | 2                | 2                        | 2          | 11                               | 33                                |
| Pinneberg                     | 2            | 11               | 1              | 1                | 1                        | 2          | 3                                | 21                                |
| Plön                          | 1            | 8                | –              | 1                | 1                        | 1          | 2                                | 14                                |
| Rendsburg-Eckernförde         | 2            | 11               | 2              | 2                | 2                        | 5          | 6                                | 30                                |
| Schleswig-Flensburg           | 1            | 6                | 1              | –                | 1                        | 1          | 4                                | 14                                |
| Segeberg                      | 2            | 12               | 2              | –                | 2                        | 2          | 3                                | 23                                |
| Steinburg                     | 1            | 9                | 1              | 1                | 1                        | 2          | 5                                | 20                                |
| Stormarn                      | 2            | 10               | 1              | 1                | 2                        | 1          | 3                                | 20                                |
| <b>Schleswig-Holstein</b>     | <b>34</b>    | <b>157</b>       | <b>28</b>      | <b>24</b>        | <b>31</b>                | <b>57</b>  | <b>84</b>                        | <b>415</b>                        |

<sup>1</sup> Öffentliche und private zusammen

## 10 Lehrkräfte in Schleswig-Holstein an berufsbildenden Schulen im Schuljahr 2015/2016 nach Alter und Art der Beschäftigung

| Alter<br>Beschäftigungsart   | Lehrkräfte <sup>1</sup> |                         | Davon in      |                         |                   |                         |                   |                         |  |                         |              |                         |
|--|-------------------------|-------------------------|---------------|-------------------------|-------------------|-------------------------|-------------------|-------------------------|--|-------------------------|--------------|-------------------------|
|  |                         |                         | Berufsschulen |                         | Berufsfachschulen |                         | Berufsoberschulen |                         | Fachoberschulen/<br>Beruflichen<br>Gymnasien |                         | Fachschulen  |                         |
|  | insgesamt               | da-<br>runter<br>Frauen | insgesamt     | da-<br>runter<br>Frauen | insgesamt         | da-<br>runter<br>Frauen | insgesamt         | da-<br>runter<br>Frauen | insgesamt                                    | da-<br>runter<br>Frauen | insgesamt    | da-<br>runter<br>Frauen |
| <b>Insgesamt erteilte Lehrerstunden</b>                                  | <b>93 770</b>           | <b>42 754</b>           | <b>45 733</b> | <b>17 750</b>           | <b>20 306</b>     | <b>11 033</b>           | <b>1 321</b>      | <b>615</b>              | <b>18 282</b>                                | <b>9 267</b>            | <b>8 128</b> | <b>4 089</b>            |
| <b>Lehrkräfte insgesamt</b>  | <b>4 913</b>            | <b>2 377</b>            | <b>2 499</b>  | <b>1 005</b>            | <b>970</b>        | <b>587</b>              | <b>56</b>         | <b>32</b>               | <b>884</b>                                   | <b>484</b>              | <b>504</b>   | <b>269</b>              |
| Vollzeitbeschäftigte Lehrkräfte<br>davon im Alter von ... bis ... Jahren | 3 038                   | 1 061                   | 1 723         | 497                     | 537               | 255                     | 32                | 11                      | 505  | 195                     | 241          | 103                     |
| unter 30 Jahre   | 51                      | 38                      | 21            | 12                      | 10                | 9                       | 0                 | 0                       | 15   | 12                      | 5            | 5                       |
| 30 - 34  | 310                     | 174                     | 170           | 83                      | 52                | 35                      | 2                 | 1                       | 69   | 43                      | 17           | 12                      |
| 35 - 39  | 379                     | 130                     | 220           | 59                      | 72                | 35                      | 5                 | 1                       | 59   | 21                      | 23           | 14                      |
| 40 - 44  | 397                     | 113                     | 229           | 51                      | 64                | 26                      | 7                 | 1                       | 69   | 21                      | 28           | 14                      |
| 45 - 49  | 510                     | 162                     | 308           | 91                      | 90                | 31                      | 4                 | 2                       | 73   | 25                      | 35           | 13                      |
| 50 - 54  | 476                     | 168                     | 271           | 82                      | 91                | 44                      | 5                 | 2                       | 75   | 27                      | 34           | 13                      |
| 55 - 59  | 483                     | 168                     | 268           | 78                      | 83                | 43                      | 5                 | 3                       | 76   | 26                      | 51           | 18                      |
| 60 Jahre und älter   | 432                     | 108                     | 236           | 41                      | 75                | 32                      | 4                 | 1                       | 69   | 20                      | 48           | 14                      |
| Teilzeitbeschäftigte Lehrkräfte<br>davon im Alter von ... bis ... Jahren | 1 301                   | 1 047                   | 512           | 399                     | 320               | 271                     | 20                | 17                      | 300  | 254                     | 149          | 106                     |
| unter 30 Jahre   | 23                      | 17                      | 12            | 7                       | 3                 | 2                       | 0                 | 0                       | 5  | 5                       | 3            | 3                       |
| 30 - 34  | 78                      | 60                      | 31            | 21                      | 20                | 18                      | 1                 | 1                       | 19   | 15                      | 7            | 5                       |
| 35 - 39  | 124                     | 103                     | 50            | 41                      | 31                | 29                      | 2                 | 1                       | 24   | 18                      | 17           | 14                      |
| 40 - 44  | 158                     | 137                     | 53            | 42                      | 44                | 40                      | 4                 | 4                       | 41   | 36                      | 16           | 15                      |
| 45 - 49  | 227                     | 193                     | 92            | 80                      | 46                | 39                      | 5                 | 5                       | 62   | 53                      | 22           | 16                      |
| 50 - 54  | 254                     | 212                     | 105           | 88                      | 57                | 50                      | 1                 | 1                       | 54   | 49                      | 37           | 24                      |
| 55 - 59  | 255                     | 207                     | 100           | 75                      | 69                | 61                      | 3                 | 3                       | 53   | 45                      | 30           | 23                      |
| 60 Jahre und älter   | 182                     | 118                     | 69            | 45                      | 50                | 32                      | 4                 | 2                       | 42   | 33                      | 17           | 6                       |
| Stundenweise beschäftigte Lehrkräfte                                     | 574                     | 269                     | 264           | 109                     | 113               | 61                      | 4                 | 4                       | 79   | 35                      | 114          | 60                      |

<sup>1</sup> ohne Lehrkräfte in Schulen des Gesundheitswesens

## 11 Schülerinnen und Schüler an den berufsbildenden Schulen in Schleswig-Holstein 1975/1976 - 2015/2016

| Schuljahr                | Schülerinnen und Schüler <sup>1</sup> | Davon in der Schulart     |                  |                |                  |               |            |                              |
|--------------------------|---------------------------------------|---------------------------|------------------|----------------|------------------|---------------|------------|------------------------------|
|                          |                                       | Berufsschule <sup>2</sup> | Berufsfachschule | Fachoberschule | Berufsoberschule | Fachgymnasium | Fachschule | Schule des Gesundheitswesens |
| <b>Insgesamt</b>         |                                       |                           |                  |                |                  |               |            |                              |
| 1975/1976                | 85 934                                | 65 002                    | 7 334            | –              | –                | 4 906         | 5 531      | 2 461                        |
| 1980/1981                | 109 929                               | 85 666                    | 10 550           | 593            | –                | 4 760         | 4 670      | 3 225                        |
| 1985/1986                | 122 653                               | 96 060                    | 11 082           | 1 021          | –                | 5 014         | 4 667      | 4 317                        |
| 1990/1991                | 97 322                                | 70 942                    | 9 312            | 1 707          | –                | 5 688         | 5 128      | 4 160                        |
| 1995/1996                | 87 322                                | 61 247                    | 9 611            | 1 226          | –                | 5 897         | 4 951      | 3 993                        |
| 2000/2001                | 87 774                                | 62 037                    | 10 881           | 991            | –                | 5 734         | 3 458      | 3 874                        |
| 2001/2002                | 87 857                                | 61 355                    | 11 329           | 1 227          | –                | 5 757         | 3 494      | 3 832                        |
| 2002/2003                | 88 071                                | 60 386                    | 11 994           | 1 200          | –                | 5 944         | 3 621      | 3 876                        |
| 2003/2004                | 89 557                                | 60 598                    | 12 848           | 1 165          | –                | 6 366         | 3 757      | 3 850                        |
| 2004/2005                | 91 015                                | 61 571                    | 13 362           | 1 273          | –                | 6 680         | 3 923      | 3 819                        |
| 2005/2006                | 92 169                                | 61 810                    | 14 054           | 1 253          | –                | 6 854         | 3 961      | 3 786                        |
| 2006/2007                | 95 712                                | 62 686                    | 14 593           | 1 169          | –                | 7 319         | 4 045      | 5 433                        |
| 2007/2008                | 100 013                               | 65 864                    | 15 462           | 1 158          | –                | 7 805         | 4 083      | 5 208                        |
| 2008/2009                | 101 584                               | 67 089                    | 15 052           | 1 226          | –                | 8 253         | 4 446      | 5 072                        |
| 2009/2010                | 103 670                               | 67 844                    | 15 170           | 1 312          | –                | 8 731         | 4 726      | 5 274                        |
| 2010/2011                | 103 296                               | 66 648                    | 15 360           | 1 294          | 668              | 8 856         | 5 042      | 5 428                        |
| 2011/2012                | 102 430                               | 65 471                    | 14 751           | 1 368          | 758              | 9 106         | 5 203      | 5 773                        |
| 2012/2013                | 101 362                               | 64 281                    | 14 394           | 1 342          | 847              | 9 368         | 5 602      | 5 528                        |
| 2013/2014                | 100 336                               | 62 829                    | 13 819           | 1 311          | 912              | 9 882         | 5 991      | 5 592                        |
| 2014/2015                | 99 571                                | 61 563                    | 13 408           | 1 260          | 856              | 10 318        | 6 219      | 5 947                        |
| 2015/2016                | 100 702                               | 62 750                    | 13 434           | 1 147          | 963              | 10 211        | 6 225      | 5 972                        |
| <b>darunter weiblich</b> |                                       |                           |                  |                |                  |               |            |                              |
| 1975/1976                | 38 329                                | 27 372                    | 4 535            | –              | –                | 1 810         | 2 350      | 2 079                        |
| 1980/1981                | 49 942                                | 35 711                    | 7 027            | 104            | –                | 1 921         | 2 295      | 2 773                        |
| 1985/1986                | 57 412                                | 41 871                    | 7 275            | 189            | –                | 2 079         | 2 141      | 3 748                        |
| 1990/1991                | 45 053                                | 30 894                    | 5 563            | 460            | –                | 2 468         | 2 164      | 3 413                        |
| 1995/1996                | 40 134                                | 25 573                    | 5 790            | 391            | –                | 2 658         | 2 491      | 3 016                        |
| 2000/2001                | 41 839                                | 26 509                    | 6 622            | 298            | –                | 2 845         | 1 890      | 3 188                        |
| 2001/2002                | 41 967                                | 26 423                    | 6 710            | 395            | –                | 2 852         | 1 898      | 3 193                        |
| 2002/2003                | 42 082                                | 26 073                    | 6 845            | 395            | –                | 2 985         | 1 994      | 3 220                        |
| 2003/2004                | 42 679                                | 26 001                    | 7 254            | 377            | –                | 3 258         | 2 058      | 3 182                        |
| 2004/2005                | 42 839                                | 26 049                    | 7 466            | 421            | –                | 3 403         | 2 191      | 3 099                        |
| 2005/2006                | 43 058                                | 25 791                    | 7 891            | 422            | –                | 3 455         | 2 229      | 3 046                        |
| 2006/2007                | 45 247                                | 26 193                    | 8 265            | 394            | –                | 3 685         | 2 316      | 4 141                        |
| 2007/2008                | 47 241                                | 27 561                    | 8 761            | 396            | –                | 4 029         | 2 272      | 4 011                        |
| 2008/2009                | 47 766                                | 28 042                    | 8 425            | 425            | –                | 4 294         | 2 398      | 3 958                        |
| 2009/2010                | 48 883                                | 28 362                    | 8 475            | 478            | –                | 4 644         | 2 461      | 4 071                        |
| 2010/2011                | 48 515                                | 27 704                    | 8 393            | 400            | 362              | 4 822         | 2 668      | 4 166                        |
| 2011/2012                | 47 696                                | 26 819                    | 7 990            | 453            | 377              | 4 950         | 2 779      | 4 328                        |
| 2012/2013                | 47 260                                | 26 378                    | 7 759            | 466            | 397              | 5 099         | 3 057      | 4 104                        |
| 2013/2014                | 46 463                                | 24 415                    | 7 431            | 394            | 436              | 5 273         | 3 339      | 4 175                        |
| 2014/2015                | 46 210                                | 24 741                    | 7 193            | 422            | 388              | 5 582         | 3 552      | 4 332                        |
| 2015/2016                | 46 165                                | 24 590                    | 7 179            | 380            | 423              | 5 577         | 3 619      | 4 397                        |

<sup>1</sup> an öffentlichen und privaten Schulen; ohne Berufsakademien; einschließlich Berufsaufbau- und Berufsoberschule sowie Ergänzungsschulen gem. § 59 Schulgesetz

<sup>2</sup> mit/ohne Ausbildungsverhältnis, einschließlich Berufsgrundbildungsjahr, ausbildungsvorbereitendes Jahr, berufsvorbereitende Maßnahmen

## 12 Schulentlassungen am Ende des Schuljahres aus den berufsbildenden Schulen in Schleswig-Holstein 1975/1976 - 2014/2015

| Schuljahr                | Schulentlassene <sup>1</sup> | Darunter            |                     |   |                                 |                           |                     | ohne Abschluss <sup>4</sup> |
|--------------------------|------------------------------|---------------------|---------------------|---|---------------------------------|---------------------------|---------------------|-----------------------------|
|                          |                              | Hauptschulabschluss | Mittlerer Abschluss |   | Fachhochschulreife <sup>3</sup> | allgemeine Hochschulreife | sonstiger Abschluss |                             |
|                          |                              |                     | insgesamt           | darunter mit Fachhochschulreife (schulischer Teil) <sup>2</sup> |                                 |                           |                     |                             |
| <b>Insgesamt</b>         |                              |                     |                     |   |                                 |                           |                     |                             |
| 1975/1976                | 31 441                       | 40                  | 2 288               | 303   |                                 | 1 159                     | 27 178              | 473                         |
| 1980/1981                | 43 786                       | 1 115               | 3 235               | 1 107   |                                 | 967                       | 32 482              | 4 880                       |
| 1985/1986                | 49 632                       | 1 211               | 3 224               | 1 655   |                                 | 1 174                     | 33 953              | 8 415                       |
| 1990/1991                | 40 706                       | 922                 | 2 684               | 2 279   |                                 | 1 412                     | 25 911              | 7 498                       |
| 1995/1996                | 31 929                       | 1 936               | 2 988               | 2 029   |                                 | 1 333                     | 18 577              | 5 066                       |
| 2000/2001                | 30 794                       | 1 814               | 4 288               | 2 159   |                                 | 1 295                     | 16 180              | 5 058                       |
| 2001/2002                | 32 990                       | 2 123               | 3 137               | 2 322   |                                 | 1 439                     | 17 242              | 6 727                       |
| 2002/2003                | 37 153                       | 2 244               | 3 483               | 2 321   |                                 | 1 478                     | 19 048              | 8 579                       |
| 2003/2004                | 39 125                       | 2 743               | 3 775               | 2 477   |                                 | 1 745                     | 18 446              | 9 939                       |
| 2004/2005                | 40 969                       | 2 435               | 3 912               | 2 620   |                                 | 1 845                     | 17 831              | 12 326                      |
| 2005/2006                | 42 623                       | 2 696               | 4 259               | 2 839   |                                 | 2 056                     | 17 269              | 13 504                      |
| 2006/2007                | 45 501                       | 2 045               | 4 284               | 2 572   |                                 | 2 190                     | 20 916              | 13 494                      |
| 2007/2008                | 48 967                       | 1 839               | 4 251               | 2 704   |                                 | 2 152                     | 22 897              | 15 124                      |
| 2008/2009                | 48 779                       | 1 554               | 3 716               | 2 770   |                                 | 2 359                     | 24 288              | 14 092                      |
| 2009/2010                | 51 247                       | 1 217               | 4 577               | 3 169   |                                 | 2 695                     | 24 508              | 15 081                      |
| 2010/2011                | 49 637                       | 1 260               | 4 624               | 3 498   |                                 | 2 661                     | 23 234              | 14 360                      |
| 2011/2012                | 49 433                       | 1 064               | 4 400               | 3 531   |                                 | 2 711                     | 22 545              | 15 072                      |
| 2012/2013                | 50 027                       | 1 201               | 5 780               | 1 617   | 1 730                           | 2 886                     | 22 642              | 15 788                      |
| 2013/2014                | 49 586                       | 1 221               | 5 727               | 1 820   | 1 695                           | 2 988                     | 21 978              | 15 977                      |
| 2014/2015                | 48 682                       | 1 323               | 5 438               | 2 008   | 1 458                           | 3 015                     | 21 564              | 15 884                      |
| <b>darunter weiblich</b> |                              |                     |                     |   |                                 |                           |                     |                             |
| 1975/1976                | 14 730                       | 17                  | 1 218               | 108   |                                 | 428                       | 12 806              | 153                         |
| 1980/1981                | 20 208                       | 452                 | 1 917               | 382   |                                 | 393                       | 14 760              | 2 304                       |
| 1985/1986                | 24 136                       | 434                 | 1 870               | 557   |                                 | 500                       | 16 939              | 3 836                       |
| 1990/1991                | 18 991                       | 330                 | 1 391               | 824   |                                 | 595                       | 12 635              | 3 216                       |
| 1995/1996                | 14 822                       | 663                 | 1 420               | 798   |                                 | 571                       | 9 180               | 2 190                       |
| 2000/2001                | 14 876                       | 694                 | 2 018               | 921   |                                 | 634                       | 8 360               | 2 249                       |
| 2001/2002                | 15 400                       | 734                 | 1 626               | 1 001   |                                 | 751                       | 8 595               | 2 693                       |
| 2002/2003                | 17 637                       | 701                 | 1 781               | 978   |                                 | 740                       | 9 914               | 3 523                       |
| 2003/2004                | 18 404                       | 827                 | 1 841               | 985   |                                 | 906                       | 9 697               | 4 148                       |
| 2004/2005                | 19 600                       | 827                 | 1 969               | 1 099   |                                 | 974                       | 9 449               | 5 282                       |
| 2005/2006                | 20 264                       | 865                 | 2 129               | 1 208   |                                 | 1 101                     | 9 170               | 5 791                       |
| 2006/2007                | 21 537                       | 683                 | 2 044               | 1 072   |                                 | 1 120                     | 10 711              | 5 907                       |
| 2007/2008                | 23 363                       | 727                 | 1 990               | 1 228   |                                 | 1 111                     | 11 390              | 6 917                       |
| 2008/2009                | 22 957                       | 749                 | 1 871               | 1 272   |                                 | 1 213                     | 10 535              | 6 285                       |
| 2009/2010                | 24 149                       | 455                 | 2 270               | 1 431   |                                 | 1 414                     | 11 807              | 6 772                       |
| 2010/2011                | 23 154                       | 481                 | 2 209               | 1 455   |                                 | 1 446                     | 11 265              | 6 298                       |
| 2011/2012                | 21 029                       | 415                 | 2 064               | 1 411   |                                 | 1 443                     | 10 618              | 6 426                       |
| 2012/2013                | 23 165                       | 441                 | 2 835               | 883   | 505                             | 1 587                     | 11 012              | 6 785                       |
| 2013/2014                | 22 555                       | 459                 | 2 809               | 924   | 446                             | 1 583                     | 10 608              | 6 650                       |
| 2014/2015                | 22 158                       | 484                 | 2 583               | 998   | 420                             | 1 613                     | 10 402              | 6 656                       |

<sup>1</sup> an öffentlichen und privaten Schulen; ohne Berufsakademien; einschließlich Berufsaufbau- und Berufsoberschule sowie Ergänzungsschulen gem. § 59 Schulgesetz

<sup>2</sup> FHR schulischer Teil nur von der Berufsfachschule und Berufliches Gymnasium

<sup>3</sup> FHR von der Berufsschule, Fachoberschule und Fachschule

<sup>4</sup> bis 1983/1984 ohne Schulen des Gesundheitswesens! Entlassene, die weder einen beruflichen noch einen allgemeinbildenden Abschluss erreicht haben

## 13 Neu abgeschlossene Ausbildungsverträge in Schleswig-Holstein 1995 - 2015

| Jahr              | Auszubildende insgesamt | Davon nach Ausbildungsbereich     |          |              |                                  |                             |                |                             |
|-------------------|-------------------------|-----------------------------------|----------|--------------|----------------------------------|-----------------------------|----------------|-----------------------------|
|                   |                         | Industrie und Handel <sup>1</sup> | Handwerk | Freie Berufe | öffentlicher Dienst <sup>2</sup> | Landwirtschaft <sup>3</sup> | Seeschifffahrt | Hauswirtschaft <sup>4</sup> |
| <b>Insgesamt</b>  |                         |                                   |          |              |                                  |                             |                |                             |
| 1995              | 18 883                  | 7 596                             | 7 582    | 2 219        | 583                              | 613                         | 18             | 272                         |
| 2000              | 19 608                  | 9 376                             | 6 981    | 1 934        | 573                              | 715                         | 29             | –                           |
| 2005              | 18 824                  | 9 625                             | 6 106    | 1 648        | 544                              | 870                         | 31             | –                           |
| 2006              | 19 843                  | 10 365                            | 6 465    | 1 603        | 493                              | 884                         | 33             | –                           |
| 2007 <sup>a</sup> | 21 586                  | 11 349                            | 7 185    | 1 764        | 434                              | 819                         | 35             | –                           |
| 2008              | 21 602                  | 11 735                            | 6 965    | 1 677        | 426                              | 799                         | –              | –                           |
| 2009              | 20 748                  | 11 087                            | 6 678    | 1 697        | 433                              | 853                         | –              | –                           |
| 2010              | 20 845                  | 11 051                            | 6 767    | 1 735        | 463                              | 829                         | –              | –                           |
| 2011              | 20 879                  | 11 301                            | 6 634    | 1 679        | 463                              | 802                         | –              | –                           |
| 2012              | 20 280                  | 11 056                            | 6 473    | 1 657        | 318                              | 776                         | –              | –                           |
| 2013              | 19 300                  | 10 340                            | 6 163    | 1 564        | 396                              | 837                         | –              | –                           |
| 2014              | 19 430                  | 10 452                            | 6 075    | 1 642        | 448                              | 813                         | –              | –                           |
| 2015              | 19 345                  | 10 289                            | 6 061    | 1 697        | 479                              | 819                         | –              | –                           |
| <b>männlich</b>   |                         |                                   |          |              |                                  |                             |                |                             |
| 1995              | 10 716                  | 3 928                             | 5 940    | 144          | 245                              | 424                         | 18             | 17                          |
| 2000              | 10 778                  | 4 746                             | 5 169    | 101          | 199                              | 535                         | 28             | –                           |
| 2005              | 10 623                  | 5 166                             | 4 449    | 111          | 207                              | 659                         | 31             | –                           |
| 2006              | 11 326                  | 5 566                             | 4 745    | 114          | 202                              | 666                         | 33             | –                           |
| 2007 <sup>a</sup> | 12 447                  | 6 240                             | 5 304    | 96           | 163                              | 612                         | 32             | –                           |
| 2008              | 12 413                  | 6 410                             | 5 150    | 105          | 174                              | 574                         | –              | –                           |
| 2009              | 11 901                  | 5 963                             | 4 966    | 138          | 190                              | 644                         | –              | –                           |
| 2010              | 12 113                  | 6 150                             | 5 031    | 119          | 191                              | 622                         | –              | –                           |
| 2011              | 12 332                  | 6 437                             | 4 964    | 139          | 187                              | 605                         | –              | –                           |
| 2012              | 11 926                  | 6 269                             | 4 880    | 123          | 93                               | 561                         | –              | –                           |
| 2013              | 11 481                  | 5 900                             | 4 680    | 143          | 148                              | 610                         | –              | –                           |
| 2014              | 11 544                  | 5 912                             | 4 702    | 133          | 185                              | 612                         | –              | –                           |
| 2015              | 11 640                  | 5 988                             | 4 717    | 137          | 197                              | 601                         | –              | –                           |
| <b>weiblich</b>   |                         |                                   |          |              |                                  |                             |                |                             |
| 1995              | 8 167                   | 3 668                             | 1 642    | 2 075        | 338                              | 189                         | –              | 255                         |
| 2000              | 8 830                   | 4 630                             | 1 812    | 1 833        | 374                              | 180                         | 1              | –                           |
| 2005              | 8 201                   | 4 459                             | 1 657    | 1 537        | 337                              | 211                         | –              | –                           |
| 2006              | 8 517                   | 4 799                             | 1 720    | 1 489        | 291                              | 218                         | –              | –                           |
| 2013              | 7 819                   | 4 440                             | 1 483    | 1 421        | 248                              | 227                         | –              | –                           |
| 2007 <sup>a</sup> | 9 139                   | 5 109                             | 1 881    | 1 668        | 271                              | 207                         | 3              | –                           |
| 2008              | 9 189                   | 5 325                             | 1 815    | 1 572        | 252                              | 225                         | –              | –                           |
| 2009              | 8 847                   | 5 124                             | 1 712    | 1 559        | 243                              | 209                         | –              | –                           |
| 2010              | 8 732                   | 4 901                             | 1 736    | 1 616        | 272                              | 207                         | –              | –                           |
| 2011              | 8 547                   | 4 864                             | 1 670    | 1 540        | 276                              | 197                         | –              | –                           |
| 2012              | 8 354                   | 4 787                             | 1 593    | 1 534        | 225                              | 215                         | –              | –                           |
| 2013              | 7 819                   | 4 440                             | 1 483    | 1 421        | 248                              | 227                         | –              | –                           |
| 2014              | 7 886                   | 4 540                             | 1 373    | 1 509        | 263                              | 201                         | –              | –                           |
| 2015              | 7 705                   | 4 301                             | 1 344    | 1 560        | 282                              | 218                         | –              | –                           |

<sup>1</sup> einschließlich Banken, Versicherungen, Gast- und Verkehrsgewerbe, ab 1999 einschließlich Hauswirtschaft, wenn die Ausbildung nicht in einem landwirtschaftlichen Betrieb erfolgt

<sup>2</sup> ohne diejenigen Auszubildenden, deren Ausbildungsberufe nach dem Berufsbildungsgesetz bei anderen zuständigen Stellen (Kammern) registriert werden und ohne Beamtenanwärter/-innen

<sup>3</sup> ab 1999 einschließlich Hauswirtschaft, wenn die Ausbildung in einem landwirtschaftlichen Betrieb erfolgt

<sup>4</sup> ab 1999 Industrie und Handel oder Landwirtschaft zugeordnet

<sup>a</sup> Durch die methodische Umstellung der Statistik, verbunden mit einer inhaltlich und technisch geänderten Form der Datenlieferung, ist die zeitliche Vergleichbarkeit der Ergebnisse eingeschränkt.

## 14 Studierende in Schleswig-Holstein 1970/1971 - 2014/2015

| Wintersemester | Studierende <sup>1</sup> | Davon nach Hochschulart  |                              |                             |                           |
|----------------|--------------------------|--------------------------|------------------------------|-----------------------------|---------------------------|
|                |                          | Universität <sup>2</sup> | Kunsthochschule <sup>3</sup> | Fachhochschule <sup>4</sup> | Verwaltungsfachhochschule |
|                |                          | <b>Insgesamt</b>         |                              |                             |                           |
| 1970/1971      | 14 430                   | 10 439                   | –                            | 3 991                       | –                         |
| 1975/1976      | 20 396                   | 16 260                   | 231                          | 3 905                       | –                         |
| 1980/1981      | 23 208                   | 17 837                   | 350                          | 4 218                       | 803                       |
| 1985/1986      | 31 372                   | 20 671                   | 362                          | 9 477                       | 862                       |
| 1990/1991      | 40 036                   | 23 094                   | 404                          | 15 608                      | 930                       |
| 1995/1996      | .                        | .                        | .                            | .                           | .                         |
| 2000/2001      | 41 387                   | 23 966                   | 422                          | 15 417                      | 1 582                     |
| 2001/2002      | 42 466                   | 24 456                   | 435                          | 16 002                      | 1 573                     |
| 2002/2003      | 43 719                   | 25 341                   | 450                          | 16 406                      | 1 522                     |
| 2003/2004      | 45 364                   | 26 426                   | 431                          | 16 902                      | 1 605                     |
| 2004/2005      | 46 565                   | 27 426                   | 452                          | 17 127                      | 1 560                     |
| 2005/2006      | 47 331                   | 27 976                   | 1 040                        | 16 816                      | 1 499                     |
| 2006/2007      | 47 730                   | 28 338                   | 1 049                        | 16 844                      | 1 499                     |
| 2007/2008      | 48 052                   | 28 693                   | 1 036                        | 16 918                      | 1 405                     |
| 2008/2009      | 48 366                   | 28 643                   | 962                          | 17 489                      | 1 272                     |
| 2009/2010      | 50 307                   | 29 426                   | 970                          | 18 582                      | 1 329                     |
| 2010/2011      | 52 344                   | 30 427                   | 932                          | 19 523                      | 1 462                     |
| 2011/2012      | 54 662                   | 31 989                   | 933                          | 20 311                      | 1 429                     |
| 2012/2013      | 54 977                   | 32 209                   | 937                          | 20 287                      | 1 544                     |
| 2013/2014      | 56 113                   | 32 677                   | 986                          | 20 856                      | 1 594                     |
| 2014/2015      | 56 221                   | 33 680                   | 1 010                        | 19 992                      | 1 539                     |
|                |                          | <b>darunter weiblich</b> |                              |                             |                           |
| 1970/1971      | 3 523                    | 3 523                    | –                            | .                           | –                         |
| 1975/1976      | 7 744                    | 6 855                    | 124                          | 765                         | –                         |
| 1980/1981      | 9 297                    | 7 826                    | 177                          | 1 009                       | 285                       |
| 1985/1986      | 11 997                   | 9 442                    | 207                          | 1 953                       | 395                       |
| 1990/1991      | 14 934                   | 10 917                   | 227                          | 3 337                       | 453                       |
| 1995/1996      | .                        | .                        | .                            | .                           | .                         |
| 2000/2001      | 18 037                   | 12 750                   | 239                          | 4 520                       | 528                       |
| 2001/2002      | 18 931                   | 13 208                   | 254                          | 4 884                       | 585                       |
| 2002/2003      | 19 969                   | 13 979                   | 271                          | 5 071                       | 648                       |
| 2003/2004      | 20 858                   | 14 645                   | 249                          | 5 274                       | 690                       |
| 2004/2005      | 21 420                   | 15 142                   | 255                          | 5 355                       | 668                       |
| 2005/2006      | 21 962                   | 15 606                   | 603                          | 5 150                       | 603                       |
| 2006/2007      | 22 222                   | 15 857                   | 615                          | 5 127                       | 623                       |
| 2007/2008      | 22 482                   | 16 075                   | 611                          | 5 211                       | 585                       |
| 2008/2009      | 22 603                   | 15 954                   | 576                          | 5 532                       | 541                       |
| 2009/2010      | 23 718                   | 16 387                   | 592                          | 6 190                       | 549                       |
| 2010/2011      | 24 699                   | 16 918                   | 579                          | 6 616                       | 586                       |
| 2011/2012      | 25 683                   | 17 611                   | 583                          | 6 916                       | 573                       |
| 2012/2013      | 25 801                   | 17 910                   | 579                          | 6 712                       | 600                       |
| 2013/2014      | 26 511                   | 18 340                   | 626                          | 6 920                       | 625                       |
| 2014/2015      | 26 971                   | 18 913                   | 649                          | 6 807                       | 602                       |

<sup>1</sup> öffentliche und private Hochschulen

<sup>2</sup> einschließlich Pädagogische Hochschulen

<sup>3</sup> bis WS 1972/1973 Fachhochschule für Musik

<sup>4</sup> ohne Verwaltungsfachhochschulen

Grafik: Studierende insgesamt in Schleswig-Holstein im Wintersemester 1970/1971 - 2014/2015

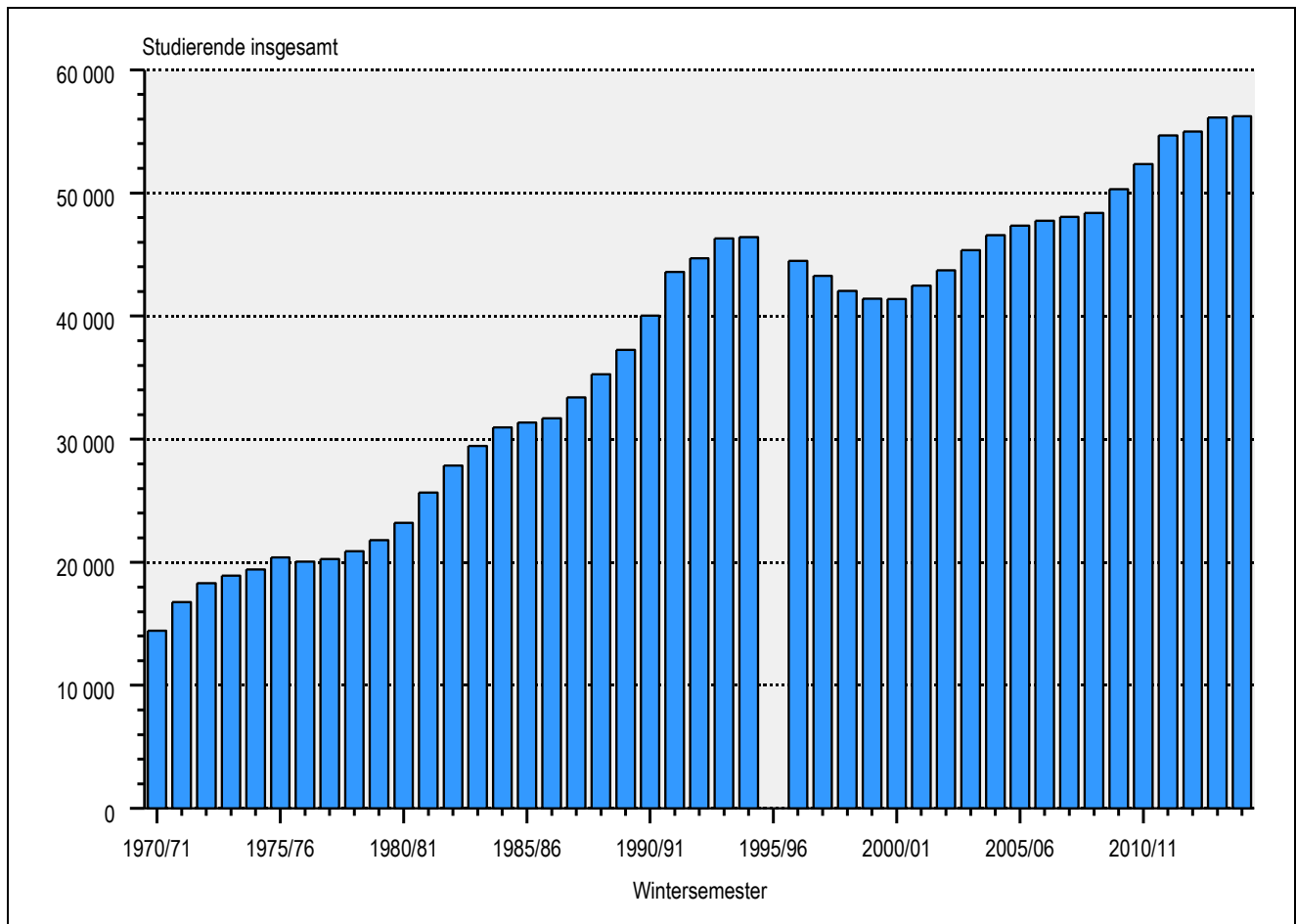

## 15 Studierende an den Hochschulen in Schleswig-Holstein im Wintersemester 2014/2015

| Hochschule  | Studierende   |                   |                 | Darunter im ersten Hochschulsesemester |                   |                 | Gasthörer  |
|---|---------------|-------------------|-----------------|--|-------------------|-----------------|------------|
|   | insgesamt     | darunter Deutsche |                 | zusammen                               | darunter Deutsche |                 |            |
|   |               | zusammen          | darunter Frauen |  | zusammen          | darunter Frauen |            |
| Universität Flensburg                                       | 5 022         | 4 683             | 3 309           | 833                                    | 737               | 555             | 95         |
| Christian-Albrechts-Universität zu Kiel                     | 24 947        | 22 975            | 12 281          | 3 763                                  | 3 335             | 1 811           | 102        |
| Universität zu Lübeck                                       | 3 711         | 3 446             | 1 914           | 643                                    | 582               | 313             | –          |
| Musikhochschule Lübeck                                      | 399           | 214               | 119             | 52                                     | 28                | 17              | –          |
| Muthesius Hochschule, Kiel                                  | 611           | 533               | 373             | 59                                     | 51                | 34              | 2          |
| Fachhochschule Flensburg                                    | 4 156         | 3 989             | 1 008           | 765                                    | 721               | 189             | 5          |
| Fachhochschule Westküste, Heide                             | 1 488         | 1 399             | 696             | 427                                    | 399               | 218             | –          |
| Fachhochschule Kiel   | 7 188         | 6 602             | 2 690           | 1 054                                  | 961               | 410             | 2          |
| Fachhochschule Lübeck                                       | 4 385         | 3 944             | 1 149           | 731                                    | 646               | 186             | 3          |
| Private Fachhochschule Elmshorn (Nordakademie)              | 1 681         | 1 655             | 549             | 416                                    | 410               | 143             | –          |
| AKAD Fachhochschule Pinneberg                               |               |                   |                 |  |                   |                 |            |
| Private Fachhochschule Wedel                                | 1 094         | 1 037             | 215             | 214                                    | 204               | 38              | 8          |
| Fachhochschule für Verwaltung und Dienstleistung            | 912           | 909               | 484             | 264                                    | 262               | 140             | –          |
| Fachhochschule des Bundes für öffentliche Verwaltung Lübeck | 627           | 627               | 116             | –                                      | –                 | –               | –          |
| <b>Insgesamt</b>  | <b>56 221</b> | <b>52 013</b>     | <b>24 903</b>   | <b>9 221</b>                           | <b>8 336</b>      | <b>4 054</b>    | <b>217</b> |

## 16 Studierende an Hochschulen in Schleswig-Holstein im Wintersemester 2014/2015 nach der Fächergruppe

| Fächergruppe                                   | Studierende insgesamt |                 | Darunter im ersten Hochschulsesemester |                 | Darunter Deutsche |                 | Darunter im ersten Hochschulsesemester |                 |
|--|-----------------------|-----------------|--|-----------------|-------------------|-----------------|--|-----------------|
|  | insgesamt             | darunter Frauen | zusammen                               | darunter Frauen | insgesamt         | darunter Frauen | zusammen                               | darunter Frauen |
| <b>Insgesamt</b>                               | <b>56 221</b>         | <b>26 971</b>   | <b>9 221</b>                           | <b>4 512</b>    | <b>52 013</b>     | <b>24 903</b>   | <b>8 336</b>                           | <b>4 054</b>    |
| davon  |                       |                 |  |                 |                   |                 |  |                 |
| Sprach- und Kulturwissenschaften               | 9 513                 | 6 780           | 1 359                                  | 1 023           | 8 978             | 6 414           | 1 247                                  | 952             |
| Sport  | 741                   | 282             | 72                                     | 25              | 737               | 280             | 72                                     | 25              |
| Rechts-, Wirtschafts- und Sozialwissenschaften | 17 110                | 8 160           | 2 925                                  | 1 533           | 15 968            | 7 514           | 2 655                                  | 1 370           |
| Mathematik, Naturwissenschaften                | 11 739                | 4 309           | 2 081                                  | 798             | 10 823            | 3 947           | 1 924                                  | 721             |
| Humanmedizin/Gesundheitswissenschaften         | 4 366                 | 2 857           | 477                                    | 311             | 3 997             | 2 640           | 413                                    | 268             |
| Agrar-, Forst- und Ernährungswissenschaften    | 2 965                 | 1 788           | 522                                    | 338             | 2 836             | 1 708           | 491                                    | 319             |
| Ingenieurwissenschaften                        | 8 271                 | 1 826           | 1 577                                  | 365             | 7 498             | 1 632           | 1 396                                  | 313             |
| Kunst, Kunstwissenschaft                       | 1 450                 | 935             | 170                                    | 101             | 1 176             | 768             | 138                                    | 86              |
| Außerhalb der Studienbereichsgliederung        | 66                    | 34              | 38                                     | 18              | –                 | –               | –                                      | –               |

## 17 Deutsche Studierende in Schleswig-Holstein im Wintersemester 2014/2015 nach dem Land des Erwerbs der Hochschulzugangsberechtigung (HZB)

| Land des Erwerbs der HZB | Studierende insgesamt | Davon an      |                  |                 |                            |
|--------------------------|-----------------------|---------------|------------------|-----------------|----------------------------|
|                          |                       | Universitäten | Kunsthochschulen | Fachhochschulen | Verwaltungsfachhochschulen |
| Baden-Württemberg        | 1 161                 | 757           | 40               | 324             | 40                         |
| Bayern                   | 842                   | 554           | 26               | 216             | 46                         |
| Berlin                   | 782                   | 559           | 22               | 170             | 31                         |
| Brandenburg              | 719                   | 499           | 12               | 161             | 47                         |
| Bremen                   | 516                   | 399           | 7                | 107             | 3                          |
| Hamburg                  | 4 113                 | 2 203         | 85               | 1 791           | 34                         |
| Hessen                   | 901                   | 638           | 10               | 209             | 44                         |
| Mecklenburg-Vorpommern   | 1 630                 | 970           | 20               | 573             | 67                         |
| Niedersachsen            | 6 451                 | 4 372         | 81               | 1 864           | 134                        |
| Nordrhein-Westfalen      | 3 226                 | 2 236         | 60               | 832             | 98                         |
| Rheinland-Pfalz          | 372                   | 245           | 9                | 103             | 15                         |
| Saarland                 | 91                    | 62            | 1                | 24              | 4                          |
| Sachsen                  | 412                   | 272           | 7                | 110             | 23                         |
| Sachsen-Anhalt           | 393                   | 256           | 12               | 84              | 41                         |
| Schleswig-Holstein       | 29 689                | 16 610        | 335              | 11 866          | 878                        |
| Thüringen                | 296                   | 183           | 7                | 75              | 31                         |
| Ausland                  | 417                   | 289           | 11               | 117             | –                          |
| Ohne Angabe              | 2                     | –             | 2                | –               | –                          |
| <b>Insgesamt</b>         | <b>52 013</b>         | <b>31 104</b> | <b>747</b>       | <b>18 626</b>   | <b>1 536</b>               |

## 18 Akademische, staatliche und kirchliche Abschlussprüfungen in Schleswig-Holstein in den Prüfungsjahren<sup>1</sup> 2013 und 2014

| Prüfungsart                                | Bestandene Abschlussprüfungen im |                 |                   |                 |
|--|----------------------------------|-----------------|-------------------|-----------------|
|  | Prüfungsjahr 2013                |                 | Prüfungsjahr 2014 |                 |
|  | insgesamt                        | darunter Frauen | insgesamt         | darunter Frauen |
| Magisterprüfung                            | 206                              | 123             | 78                | 45              |
| Kirchliche Prüfung                         | 16                               | 7               | 11                | 6               |
| Staatsexamen/1.Staatsprüfung <sup>2</sup>  | 761                              | 498             | 719               | 453             |
| Diplom an Universitäten                    | 322                              | 167             | 147               | 98              |
| Promotionen                                | 663                              | 364             | 636               | 331             |
| Lehramtsprüfungen <sup>3</sup>             | 1 076                            | 698             | 1 022             | 684             |
| Künstlerischer Abschluss                   | 37                               | 19              | 2                 | 1               |
| Diplom an Fachhochschulen                  | 313                              | 84              | 8                 | 2               |
| Staatliche Laufbahnprüfung (VerwFH)        | 469                              | 153             | 626               | 217             |
| Bachelor an Universitäten                  | 2 038                            | 1 226           | 2 084             | 1 220           |
| Bachelor an Fachhochschulen                | 2 624                            | 1 014           | 2 719             | 1 022           |
| Bachelor an Kunsthochschulen               | 232                              | 141             | 241               | 150             |
| Master an Universitäten                    | 864                              | 464             | 1 071             | 587             |
| Master an Fachhochschulen                  | 569                              | 210             | 657               | 239             |
| Master an Kunsthochschulen                 | 100                              | 61              | 114               | 70              |
| Sonstiger Abschluss                        | –                                | –               | 1                 | 1               |
| <b>Insgesamt</b>                           | <b>10 290</b>                    | <b>5 229</b>    | <b>10 136</b>     | <b>5 126</b>    |
| nachrichtlich: Habilitationen <sup>4</sup> | 50                               | 9               | 35                | 8               |

<sup>1</sup> Sommersemester und vorhergehendes Wintersemester

<sup>2</sup> ohne Lehramtsprüfungen

<sup>3</sup> einschließlich Diplom-Handelslehrer/-innen

<sup>4</sup> im Kalenderjahr



## 19 Wissenschaftliches und künstlerisches Hochschulpersonal in Schleswig-Holstein am 01.12.2014

| Hochschulart               | Insgesamt    | Hauptberufliches Personal |              |                          |   |                                   | Nebenberufliches Personal |                             |                 |   |
|----------------------------|--------------|---------------------------|--------------|--------------------------|---|-----------------------------------|---------------------------|-----------------------------|-----------------|---|
|                            |              | zusammen                  | davon        |                          |   |                                   | zusammen                  | davon                       |                 |   |
|                            |              |                           | Professoren  | Dozenten und Assistenten | Wissenschaftliche und künstlerische Mitarbeiter | Lehrkräfte für besondere Aufgaben |                           | nebenberufliche Professoren | Lehrbeauftragte | Wiss. Hilfskräfte, Tutoren und student. Hilfskräfte |
| Universitäten              | 7 142        | 4 900                     | 560          | 9                        | 4 216   | 115                               | 2 242                     | –                           | 571             | 1 671   |
| Kunsthochschulen           | 294          | 79                        | 57           | –                        | 15  | 7                                 | 215                       | –                           | 215             | –   |
| Fachhochschulen            | 1 317        | 644                       | 405          | 4                        | 131   | 104                               | 673                       | 27                          | 646             | –   |
| Verwaltungsfachhochschulen | 216          | 71                        | 9            | 49                       | 11  | 2                                 | 145                       | –                           | 144             | 1   |
| <b>Insgesamt</b>           | <b>8 969</b> | <b>5 694</b>              | <b>1 031</b> | <b>62</b>                | <b>4 373</b>                                    | <b>228</b>                        | <b>3 275</b>              | <b>27</b>                   | <b>1 576</b>    | <b>1 672</b>  |

## 20 Ausgaben und Einnahmen der Hochschulen in Schleswig-Holstein 2014

| Hochschulen  | Ausgaben insgesamt |            | Davon             |                       |                      |   | Einnahmen insgesamt |            | Darunter             |                |                          |
|--|--------------------|------------|-------------------|-----------------------|----------------------|---|---------------------|------------|----------------------|----------------|--------------------------|
|  |                    |            | laufende Ausgaben |                       | Investitionsausgaben |   |                     |            | Verwaltungseinnahmen | Drittmittel    | Grundmittel <sup>1</sup> |
|  |                    |            | zu-               | darunter für Personal | zu-                  | darunter Erwerb von Grundstücken und Gebäuden, Baumaßnahmen |                     |            |                      |                |                          |
|  | 1 000 Euro         | %          | 1 000 Euro        |                       |                      |   | %                   | 1 000 Euro |                      |                |                          |
| <b>Insgesamt</b>                                     | <b>1 527 093</b>   | <b>100</b> | <b>1 435 132</b>  | <b>821 903</b>        | <b>91 961</b>        | <b>53 203</b>   | <b>1 013 925</b>    | <b>100</b> | <b>864 103</b>       | <b>146 336</b> | <b>516 654</b>           |
| davon  |                    |            |                   |                       |                      |   |                     |            |                      |                |                          |
| Universitäten <sup>2</sup>                           | 307 963            | 20,2       | 279 110           | 202 153               | 28 854               | 18 084  | 82 415              | 8,1        | 7 488                | 72 862         | 227 614                  |
| davon  |                    |            |                   |                       |                      |   |                     |            |                      |                |                          |
| Christian-Albrechts-Universität zu Kiel <sup>3</sup> | 238 810            | 15,6       | 224 706           | 164 354               | 14 104               | 4 786   | 70 272              | 6,9        | 6 194                | 62 193         | 170 423                  |
| Universität zu Lübeck <sup>3</sup>                   | 43 246             | 2,8        | 28 757            | 17 790                | 14 489               | 13 255  | 7 025               | 0,7        | 287                  | 6 558          | 36 402                   |
| Universität Flensburg                                | 25 907             | 1,7        | 25 647            | 20 009                | 261                  | 43  | 5 118               | 0,5        | 1 007                | 4 111          | 20 789                   |
| Medizinische Einrichtungen der Universitäten         | 1 077 511          | 70,6       | 1 025 921         | 521 320               | 51 590               | 31 572  | 896 447             | 88,4       | 837 535              | 57 521         | 182 454                  |
| Fachhochschulen                                      | 114 943            | 7,5        | 103 971           | 78 778                | 10 972               | 3 405   | 27 450              | 2,7        | 12 663               | 14 756         | 87 524                   |
| Andere Hochschulen                                   | 26 676             | 1,7        | 26 131            | 19 651                | 545                  | 142   | 7 614               | 0,8        | 6 417                | 1 196          | 19 062                   |

<sup>1</sup> Ausgaben insgesamt minus Verwaltungsausgaben minus Drittmittel<sup>2</sup> ohne medizinische Einrichtungen, einschließlich private Universitäten<sup>3</sup> ohne Fächergruppe Humanmedizin

## 21 Volkshochschulen in Schleswig-Holstein 2013 und 2014

| Stoffgebiet                   | Kurse         |               | Unterrichtseinheiten (je 45 Minuten) |            |                |            | Belegungen     |            |                |            |
|-------------------------------|---------------|---------------|--------------------------------------|------------|----------------|------------|----------------|------------|----------------|------------|
|                               | 2013          | 2014          | 2013                                 | %          | 2014           | %          | 2013           | %          | 2014           | %          |
| Politik, Gesellschaft, Umwelt | 1 734         | 1 706         | 27 567                               | 3,9        | 25 938         | 3,6        | 22 143         | 7,3        | 20 675         | 6,8        |
| Kultur, Gestalten             | 4 511         | 4 597         | 99 516                               | 14         | 100 434        | 14,1       | 45 822         | 15,1       | 44 582         | 14,6       |
| Gesundheit                    | 9 408         | 9 692         | 145 544                              | 20,5       | 146 491        | 20,5       | 106 172        | 35         | 108 700        | 35,7       |
| Sprachen                      | 7 052         | 7 330         | 234 181                              | 33         | 244 151        | 34,2       | 66 170         | 21,8       | 69 496         | 22,8       |
| Arbeit, Beruf                 | 2 660         | 2 524         | 54 133                               | 7,6        | 44 812         | 6,3        | 20 146         | 6,6        | 18 156         | 6,0        |
| Grundbildung, Schulabschlüsse | 463           | 429           | 32 132                               | 4,5        | 36 058         | 5,1        | 3 350          | 1,1        | 3 245          | 1,1        |
| Außerschulische Weiterbildung | 3 720         | 3 978         | 116 310                              | 16,4       | 116 055        | 16,3       | 39 888         | 13,1       | 39 576         | 13,0       |
| <b>Insgesamt</b>              | <b>29 548</b> | <b>30 256</b> | <b>709 383</b>                       | <b>100</b> | <b>713 939</b> | <b>100</b> | <b>303 691</b> | <b>100</b> | <b>304 430</b> | <b>100</b> |

Quelle: Landesverband der Volkshochschulen Schleswig-Holstein e. V., eigene Berechnungen

22 Öffentliche Theater<sup>1</sup> in Schleswig-Holstein 2010 - 2015

|   | Spielzeit    |              |                 |              |              |
|---|--------------|--------------|-----------------|--------------|--------------|
|   | 2010/2011    | 2011/2012    | 2012/2013       | 2013/2014    | 2014/2015    |
| <b>Gemeinden mit Theatern<sup>2</sup></b>                         | <b>5</b>     | <b>5</b>     | <b>5</b>        | <b>5</b>     | <b>5</b>     |
| <b>Theater-Spielstätten</b>                                       | <b>25</b>    | <b>22</b>    | <b>22</b>       | <b>21</b>    | <b>20</b>    |
| <b>Theaterplätze</b>  | <b>9 778</b> | <b>8 604</b> | <b>9 639</b>    | <b>9 914</b> | <b>9 313</b> |
| <b>Veranstaltungen am Ort des Theaters insgesamt</b>              | <b>2 015</b> | <b>1 856</b> | <b>1 914</b>    | <b>1 627</b> | <b>1 885</b> |
| Spiele des eigenen Ensembles                                      | 1 793        | 1 684        | 1 714           | 1 494        | 1 669        |
| Opern, Tanz   | 278          | 267          | 287             | 243          | 285          |
| Operetten, Musicals   | 147          | 102          | 92              | 111          | 114          |
| Schauspiele   | 582          | 588          | 587             | 440          | 530          |
| Kinder- und Jugendstücke  | 418          | 427          | 446             | 394          | 460          |
| Konzerte  | 136          | 122          | 115             | 108          | 118          |
| Figurentheater  | 65           | 65           | 26              | 43           | 40           |
| Sonstige Veranstaltungen  | 167          | 113          | 161             | 155          | 122          |
| Gastspiele fremder Ensembles                                      | 222          | 172          | 200             | 133          | 216          |
| <b>Veranstaltungen außerhalb (Gastspiele)</b>                     | <b>181</b>   | <b>274</b>   | <b>232</b>      | <b>180</b>   | <b>323</b>   |
|   |              |              | <b>in 1 000</b> |              |              |
| <b>Besucher der Veranstaltungen am Ort des Theaters insgesamt</b> | <b>541</b>   | <b>511</b>   | <b>521</b>      | <b>434</b>   | <b>519</b>   |
| davon   |              |              |                 |              |              |
| Opern, Tanz   | 121          | 126          | 136             | 106          | 129          |
| Operetten, Musicals   | 71           | 55           | 43              | 48           | 53           |
| Schauspiele   | 148          | 155          | 164             | 118          | 149          |
| Kinder- und Jugendstücke  | 93           | 91           | 95              | 84           | 90           |
| Konzerte  | 73           | 62           | 61              | 55           | 60           |
| Figurentheater  | 4            | 3            | 2               | 2            | 2            |
| Sonstige Veranstaltungen  | 31           | 20           | 21              | 20           | 35           |
| <b>Veranstaltungen außerhalb (Besucher)</b>                       | <b>28</b>    | <b>29</b>    | <b>33</b>       | <b>23</b>    | <b>28</b>    |

<sup>1</sup> Theater in öffentlicher Trägerschaft, ohne Privattheater, mit Neuaufnahme Figurentheater

<sup>2</sup> Bühnen der Landeshauptstadt Kiel, der Hansestadt Lübeck, Schleswig-Holsteinische Landestheater

Quelle: Deutscher Bühnenverein, Köln

## 23 Öffentliche Büchereien in Schleswig-Holstein 1990 - 2015

| Jahr | Büchereien <sup>1</sup> | Medienbestand | Medienausleihe | Finanzieller Aufwand<br>in 1 000 Euro <sup>2</sup> |
|------|-------------------------|---------------|----------------|--|
| 1990 | 191                     | 4 765 197     | 11 636 811     | 33 551   |
| 1991 | 192                     | 4 803 318     | 11 742 380     | 36 053   |
| 1992 | 192                     | 4 980 056     | 11 907 148     | 39 218   |
| 1993 | 191                     | 4 998 685     | 11 908 625     | 39 740   |
| 1994 | 187                     | 4 996 892     | 11 696 373     | 40 210   |
| 1995 | 188                     | 5 024 898     | 11 600 302     | 41 550   |
| 1996 | 187                     | 4 893 510     | 11 672 374     | 44 409   |
| 1997 | 188                     | 4 600 086     | 11 631 651     | 44 453   |
| 1998 | 188                     | 4 928 314     | 12 802 903     | 44 878   |
| 1999 | 185                     | 3 560 065     | 12 107 928     | 40 676   |
| 2000 | 184                     | 3 366 371     | 11 114 992     | 34 809   |
| 2001 | 183                     | 4 547 427     | 14 083 895     | 23 960   |
| 2002 | 183                     | 4 900 691     | 14 986 522     | 24 948   |
| 2003 | 180                     | 4 909 084     | 15 474 776     | 24 604   |
| 2004 | 175                     | 3 882 273     | 14 887 742     | 22 114   |
| 2005 | 175                     | 3 817 813     | 14 934 753     | 21 919   |
| 2006 | 173                     | 3 826 765     | 14 865 610     | 21 548   |
| 2007 | 172                     | 3 815 441     | 15 166 131     | 21 580   |
| 2008 | 171                     | 3 909 027     | 15 908 059     | 21 994   |
| 2009 | 168                     | 3 891 826     | 15 981 730     | 23 499   |
| 2010 | 166                     | 3 853 035     | 15 788 667     | 21 047   |
| 2011 | 164                     | 3 734 170     | 16 124 881     | 21 061   |
| 2012 | 164                     | 3 752 051     | 16 054 098     | 23 527   |
| 2013 | 164                     | 3 736 610     | 15 588 325     | 24 212   |
| 2014 | 160                     | 3 758 217     | 15 388 776     | 24 945   |
| 2015 | 156                     | 3 700 964     | 14 999 402     | 24 284   |

<sup>1</sup> Hauptamtlich geleitete Büchereien, einschließlich Fahrbüchereien ohne Spezialbibliotheken und Schulbüchereien

<sup>2</sup> Personalkosten und Medien- und Einbandkosten

Quelle: Büchereiverein Schleswig-Holstein e. V.

## 24 Kinos in Schleswig-Holstein 1970 - 2015

| Jahr | Kinosäle | Sitzplätze | Besucherinnen und Besucher | Kinobesuche je Einwohner/-in |
|------|----------|------------|----------------------------|------------------------------|
| 1970 | 121      | 50 131     | 5 600 000                  | 2,2                          |
| 1975 | 111      | 39 984     | 4 400 000                  | 1,7                          |
| 1980 | 132      | 33 811     | 5 200 000                  | 2,0                          |
| 1985 | 142      | 25 277     | 4 500 000                  | 1,7                          |
| 1990 | 146      | 24 053     | 4 200 000                  | 1,6                          |
| 1991 | 147      | 24 435     | 4 100 000                  | 1,6                          |
| 1992 | 143      | 22 976     | 3 700 000                  | 1,4                          |
| 1993 | 149      | 23 830     | 4 600 000                  | 1,7                          |
| 1994 | 156      | 25 626     | 4 623 640                  | 1,7                          |
| 1995 | 173      | 28 679     | 4 570 494                  | 1,7                          |
| 1996 | 173      | 29 392     | 4 896 987                  | 1,8                          |
| 1997 | 175      | 29 428     | 4 954 767                  | 1,8                          |
| 1998 | 166      | 27 782     | 5 052 723                  | 1,8                          |
| 1999 | 166      | 26 345     | 4 738 090                  | 1,7                          |
| 2000 | 180      | 29 453     | 4 641 923                  | 1,7                          |
| 2001 | 173      | 29 522     | 5 370 063                  | 1,9                          |
| 2002 | 173      | 29 407     | 4 922 089                  | 1,8                          |
| 2003 | 163      | 28 564     | 4 268 016                  | 1,5                          |
| 2004 | 173      | 29 184     | 4 557 924                  | 1,6                          |
| 2005 | 173      | 28 231     | 3 645 926                  | 1,3                          |
| 2006 | 169      | 27 493     | 3 891 422                  | 1,4                          |
| 2007 | 168      | 26 941     | 3 661 123                  | 1,3                          |
| 2008 | 170      | 26 959     | 3 797 676                  | 1,3                          |
| 2009 | 168      | 25 887     | 4 361 732                  | 1,5                          |
| 2010 | 171      | 25 769     | 3 617 251                  | 1,3                          |
| 2011 | 170      | 25 402     | 3 843 163                  | 1,4                          |
| 2012 | 166      | 24 920     | 3 970 091                  | 1,4                          |
| 2013 | 168      | 25 234     | 3 721 809                  | 1,3                          |
| 2014 | 169      | 25 012     | 3 581 897                  | 1,3                          |
| 2015 | 170      | 24 979     | 4 208 546                  | 1,5                          |

Quellen: Spitzenorganisation der Filmwirtschaft e. V., Wiesbaden; Filmförderungsanstalt Berlin (ab 2002 ausschließlich)

Grafik: Kinobesucher und Sitzplätze in Kinos in Schleswig-Holstein 1995-2015

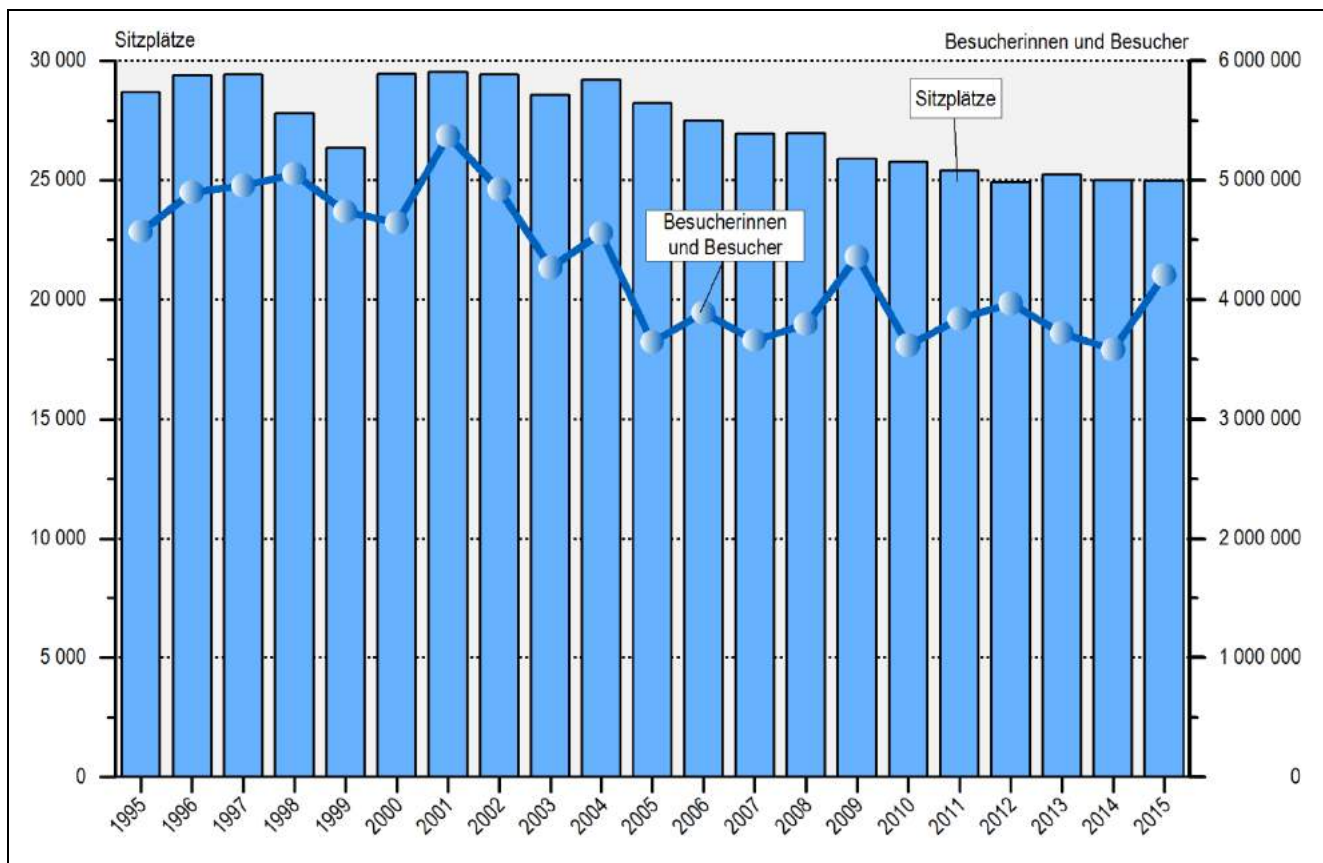

# 3 Gesundheit

### Diagnosen

In der Krankenhausdiagnosestatistik werden die Hauptdiagnosen der im Laufe des Jahres aus den Krankenhäusern entlassenen vollstationär behandelten Patienten einschließlich der Sterbefälle erfasst. Personen, die mehrfach im Jahr eine Klinik verlassen, werden auch mehrfach gezählt. Die Hauptdiagnose wird seit dem 01.01.2000 nach der 10. Revision (ICD 10) der Internationalen Statistischen Klassifikation der Krankheiten und verwandter Gesundheitsprobleme gestellt.

### Krankenhäuser

Einrichtungen, die der Krankenbehandlung oder Geburtshilfe dienen, fachlich-medizinisch unter ständiger ärztlicher Leistung stehen, über hinreichende diagnostische und therapeutische Möglichkeiten verfügen, nach wissenschaftlich anerkannten Methoden arbeiten und mit Hilfe von ärztlichem, Pflege-, Funktions- und medizinisch-technischem Personal darauf eingerichtet sind, Krankheiten von Patienten zu erkennen, zu heilen, ihre Verschlimmerung zu verhüten, Krankheitsbeschwerden zu lindern oder Geburtshilfe zu leisten. Außerdem müssen die zu versorgenden Personen untergebracht und gepflegt werden können.

### Schwangerschaftsabbrüche

Die Statistik bezieht sich auf den Wohnort der betroffenen Frauen, also Schwangerschaftsabbrüche von Frauen, die in Schleswig-Holstein wohnen und in Schleswig-Holstein oder im Bundesgebiet einen Abbruch hatten.

### Schwerbehinderte

Als Schwerbehinderte werden alle Personen erfasst, denen von den Versorgungsämtern ein Grad der Behinderung von mindestens 50 zuerkannt wurde und die im Besitz eines gültigen Schwerbehindertenausweises sind.

### Vollstationäre Behandlung

Krankenhausbehandlung kann vollstationär, teilstationär, vor- und nachstationär sowie ambulant erbracht werden. Vollstationäre Behandlung in einem Krankenhaus liegt vor, wenn die Aufnahme nach Prüfung durch das Krankenhaus erforderlich ist, weil das Behandlungsziel nicht durch teilstationäre, vor- und nachstationäre oder ambulante Behandlung einschließlich häuslicher Krankenpflege erreicht werden kann. Stundenfälle sind vollstationäre Behandlungen, die bereits am Tag der Aufnahme endeten.

## 1 Indikatoren zum Gesundheitswesen in Schleswig-Holstein 1970 - 2015

| Jahr          | Berufstätige Ärztinnen und Ärzte |                  |                                 | Berufstätige Zahnärztinnen und -ärzte |   | Berufstätige Apotheker/-innen <sup>1</sup> |
|---------------|----------------------------------|------------------|---------------------------------|---------------------------------------|---|--|
|               | insgesamt                        | in freier Praxis |                                 | Anzahl                                | Einwohner/-innen je Zahnärztin/Zahnarzt |  |
|               |                                  | Anzahl           | Einwohner/-innen je Ärztin/Arzt |                                       |   |  |
| am Jahresende |                                  |                  |                                 |                                       |   |  |
| 1970          | 3 838                            | 2 059            | 1 219                           | 1 301                                 | 1 930                                   | 745  |
| 1975          | 4 590                            | 2 331            | 1 108                           | 1 469                                 | 1 758                                   | 984  |
| 1980          | 5 875                            | 2 639            | 989                             | 1 546                                 | 1 689                                   | 1 136                                      |
| 1985          | 6 375                            | 2 885            | 906                             | 1 684                                 | 1 552                                   | 1 427                                      |
| 1990          | 7 937                            | 3 169            | 829                             | 1 872                                 | 1 403                                   | 1 556                                      |
| 1991          | 8 219                            | 3 287            | 806                             | 1 919                                 | 1 380                                   | 1 650                                      |
| 1992          | 8 510                            | 3 415            | 785                             | 1 980                                 | 1 353                                   | 1 688                                      |
| 1993          | 8 832                            | 3 776            | 714                             | 2 026                                 | 1 330                                   | 1 668                                      |
| 1994          | 9 026                            | 3 776            | 717                             | 2 057                                 | 1 317                                   | 1 707                                      |
| 1995          | 9 308                            | 3 809            | 716                             | 2 101                                 | 1 297                                   | 1 728                                      |
| 1996          | 9 480                            | 3 875            | 708                             | 2 128                                 | 1 289                                   | 1 759                                      |
| 1997          | 9 507                            | 3 901            | 707                             | 2 161                                 | 1 276                                   | 1 761                                      |
| 1998          | 9 654                            | 3 960            | 698                             | 2 162                                 | 1 279                                   | 1 764                                      |
| 1999          | 9 816                            | 4 021            | 691                             | 2 154                                 | 1 289                                   | 1 824                                      |
| 2000          | 10 009                           | 4 082            | 683                             | 2 161                                 | 1 291                                   | 1 842                                      |
| 2001          | 10 177                           | 4 143            | 677                             | 2 174                                 | 1 290                                   | 1 837                                      |
| 2002          | 10 302                           | 4 186            | 673                             | 2 183                                 | 1 290                                   | 1 812                                      |
| 2003          | 10 356                           | 4 221            | 669                             | 2 193                                 | 1 287                                   | 1 809                                      |
| 2004          | 10 476                           | 4 265            | 663                             | 2 227                                 | 1 270                                   | 1 820                                      |
| 2005          | 10 495                           | 4 269            | 664                             | 2 198                                 | 1 289                                   | 1 842                                      |
| 2006          | 10 679                           | 4 382            | 647                             | 2 211                                 | 1 282                                   | 1 869                                      |
| 2007          | 10 784                           | 4 414            | 643                             | 2 239                                 | 1 267                                   | 1 874                                      |
| 2008          | r 10 944                         | 4 338            | 653                             | 2 248                                 | 1 261                                   | 1 864                                      |
| 2009          | 11 129                           | 4 311            | 657                             | 2 279                                 | 1 243                                   | 1 879                                      |
| 2010          | 11 330                           | 4 267            | 664                             | 2 306                                 | 1 229                                   | 1 921                                      |
| 2011          | 11 538                           | 4 238            | 670                             | 2 333                                 | 1 216                                   | 1 924                                      |
| 2012          | 11 700                           | 4 243            | 661                             | 2 361                                 | 1 189                                   | 1 924                                      |
| 2013          | 12 075                           | 4 244            | r 664                           | 2 375                                 | 1 186                                   | 2 004                                      |
| 2014          | 12 164                           | 4 142            | 683                             | 2 383                                 | 1 188                                   | 1 998                                      |
| 2015          | 12 523                           | 4 108            | ...                             | ...                                   | ...                                     | ...  |

<sup>1</sup> in öffentlichen und Krankenhausapotheken

Quelle: Bundesärztekammer, Zahnärztekammer, Bundesvereinigung Deutscher Apothekerverbände



**2 Berufstätige Ärztinnen und Ärzte in Schleswig-Holstein 2015  
nach ausgewählten Fachgebieten und Art der Tätigkeit**

| Fachgebiet                                  | Insgesamt     | Ambulant<br>zusammen | Davon               |                                       | Im<br>Krankenhaus<br>zusammen | Hauptamtlich<br>bei<br>Behörden <sup>1</sup> | In sonstiger<br>ärztlicher<br>Tätigkeit |
|---|---------------|----------------------|---------------------|---------------------------------------|-------------------------------|--|---|
|   |               |                      | nieder-<br>gelassen | angestellt,<br>Praxis-<br>assistenten |                               |  |   |
| <b>Ärztinnen und Ärzte insgesamt</b>        | <b>12 523</b> | <b>5 218</b>         | <b>4 108</b>        | <b>1 110</b>                          | <b>6 327</b>                  | <b>463</b>                                   | <b>515</b>                              |
| darunter                                    |               |                      |                     |                                       |                               |  |   |
| Innere Medizin                              | 1 669         | 843                  | 695                 | 148                                   | 735                           | 31   | 60                                      |
| Allgemeinmedizin                            | 1 647         | 1 336                | 1 123               | 213                                   | 175                           | 69   | 67                                      |
| Chirurgie                                   | 634           | 142                  | 109                 | 33                                    | 453                           | 20   | 19                                      |
| Anästhesiologie                             | 712           | 144                  | 102                 | 42                                    | 525                           | 12   | 31                                      |
| Frauenheilkunde und Geburtshilfe            | 581           | 391                  | 320                 | 71                                    | 171                           | 3  | 16                                      |
| Kinder- und Jugendmedizin                   | 474           | 237                  | 200                 | 37                                    | 183                           | 36   | 18                                      |
| Orthopädie                                  | 462           | 232                  | 191                 | 41                                    | 216                           | 6  | 8                                       |
| Psychiatrie und Psychotherapie              | 333           | 94                   | 85                  | 9                                     | 204                           | 21   | 14                                      |
| Augenheilkunde                              | 248           | 212                  | 155                 | 57                                    | 30                            | –  | 6                                       |
| Hals-Nasen-Ohrenheilkunde                   | 176           | 145                  | 123                 | 22                                    | 24                            | 2  | 5                                       |
| Neurologie                                  | 209           | 56                   | 41                  | 15                                    | 149                           | 2  | 2                                       |
| Psychosomatische Medizin und Psychotherapie | 155           | 106                  | 104                 | 2                                     | 42                            | 3  | 4                                       |
| Haut-/Geschlechtskrankheiten                | 201           | 147                  | 124                 | 23                                    | 47                            | –  | 7                                       |
| Urologie                                    | 166           | 106                  | 95                  | 11                                    | 55                            | 2  | 3                                       |
| Radiologie                                  | 234           | 107                  | 68                  | 39                                    | 115                           | 1  | 11                                      |
| Arbeitsmedizin                              | 81            | 8                    | 5                   | 3                                     | 6                             | 19   | 48                                      |
| Praktische Ärztinnen und Ärzte              | 236           | 208                  | 198                 | 10                                    | 9                             | 5  | 14                                      |
| Ärztinnen und Ärzte ohne Fachgebiet         | 3 601         | 346                  | 125                 | 221                                   | 2 895                         | 197  | 163                                     |

<sup>1</sup> einschließlich solcher bei öffentlich-rechtlichen Körperschaften

Quelle: Bundesärztekammer

## 3 Krankenhäuser sowie Krankenhauspatientinnen und -patienten in Schleswig-Holstein 1970 - 2014

| Jahr              | Krankenhäuser | Betten <sup>1</sup> | Stationär behandelte Patientinnen und Patienten <sup>2</sup> | Durchschnittliche Verweildauer <sup>2</sup> | Durchschnittliche Bettenauslastung |
|-------------------|---------------|---------------------|--|---|------------------------------------|
|                   | Anzahl        |                     |  | Tage  | %                                  |
| 1970              | 121           | 26 089              | 323 125  | 27,1  | 86,8                               |
| 1975              | 123           | 27 430              | 366 494  | 24,1  | 84,1                               |
| 1980              | 126           | 27 740              | 407 728  | 22,1  | 84,8                               |
| 1985              | 130           | 26 858              | 443 002  | 20,1  | 87,5                               |
| 1990 <sup>a</sup> | 98            | 18 934              | 452 536  | 13,5  | 88,6                               |
| 1995              | 105           | 16 999              | 539 230  | 9,7   | 84,7                               |
| 1996              | 102           | 16 372              | 532 155  | 9,5   | 84,9                               |
| 1997              | 107           | 16 428              | 525 631  | 9,6   | 83,9                               |
| 1998              | 109           | 16 432              | 540 780  | 9,5   | 85,9                               |
| 1999              | 111           | 16 706              | 549 957  | 9,4   | 84,4                               |
| 2000              | 107           | 16 752              | 558 815  | 9,3   | 84,8                               |
| 2001              | 105           | 16 449              | 565 553  | 9,1   | 85,3                               |
| 2002              | 104           | 16 446              | 580 256  | 8,7   | 84,1                               |
| 2003              | 103           | 16 370              | 557 269  | 8,7   | 80,9                               |
| 2004              | 105           | 16 307              | 534 091  | 8,6   | 77,1                               |
| 2005              | 104           | 16 244              | 534 247  | 8,5   | 77,0                               |
| 2006              | 96            | 15 547              | 538 136  | 8,4   | 79,6                               |
| 2007              | 97            | 15 601              | 549 300  | 8,4   | 80,9                               |
| 2008              | 96            | 15 624              | 557 630  | 8,3   | 81,0                               |
| 2009              | 95            | 15 663              | 564 339  | 8,2   | 80,5                               |
| 2010              | 94            | 15 743              | 569 348  | 8,0   | 78,9                               |
| 2011              | 94            | 15 990              | 580 808  | 7,8   | 77,2                               |
| 2012              | 95            | 15 969              | 587 610  | 7,7   | 77,5                               |
| 2013              | 95            | 15 969              | 588 977  | 7,7   | 77,2                               |
| 2014              | 95            | 16 155              | 595 607  | 7,6   | 76,4                               |

<sup>1</sup> bis 1984: planmäßige Betten, ab 1985: aufgestellte Betten im Jahresdurchschnitt

<sup>2</sup> einschließlich Stundenfälle

<sup>a</sup> durch Rechtsänderung neu gefasste Erhebungsmerkmale

**Grafik: Krankenhauspatientinnen und -patienten und ihre Verweildauer in Krankenhäusern in Schleswig-Holstein 1990 - 2014**

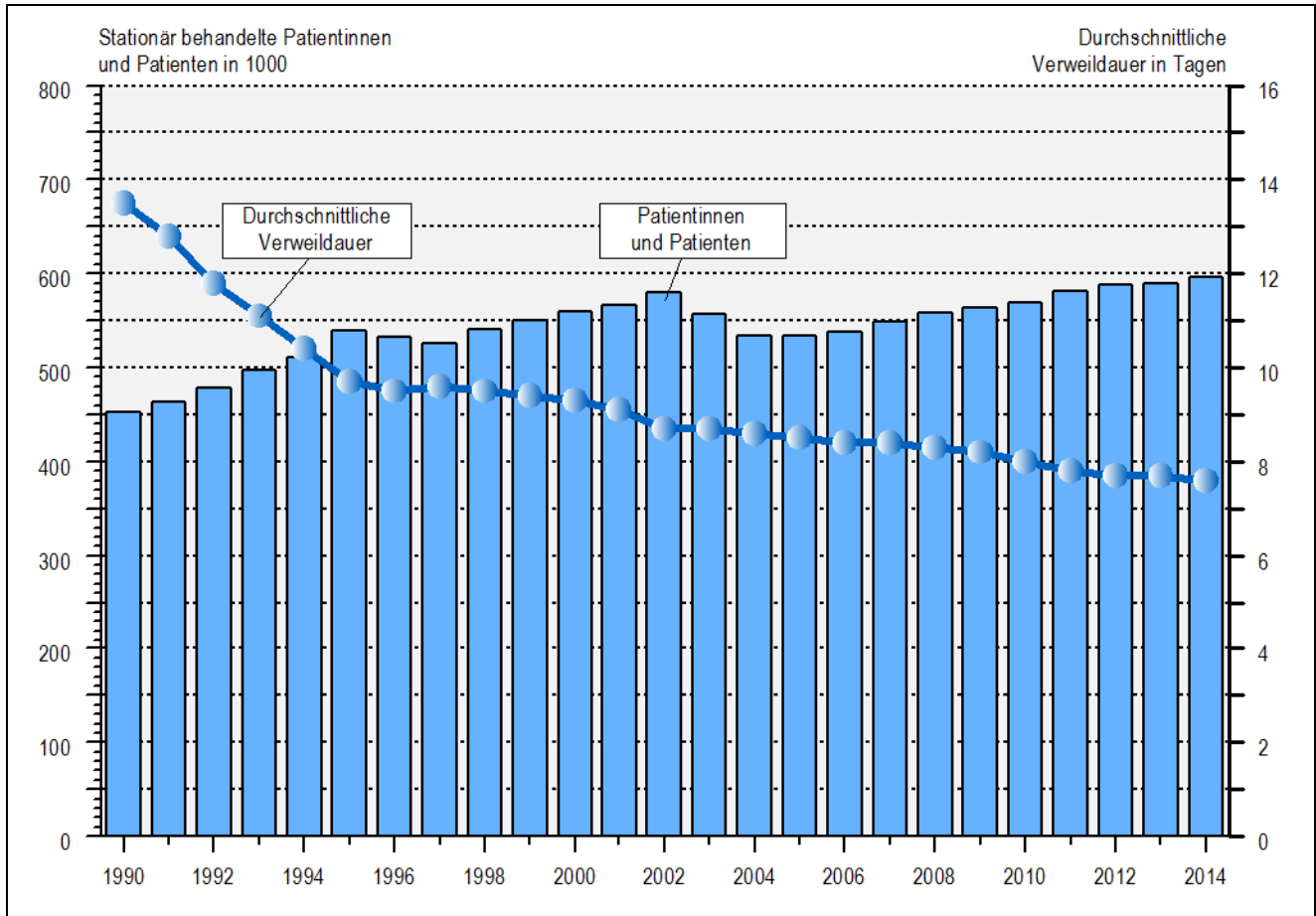

**4 Fachabteilungen der Krankenhäuser in Schleswig-Holstein 2014**

| Bezeichnung der Fachabteilung  | Fachabteilungen | Betten        | Stationär behandelte Patientinnen und Patienten <sup>1</sup> | Durchschnittliche Verweildauer <sup>2</sup> | Durchschnittliche Bettenauslastung |
|--------------------------------|-----------------|---------------|--|---|------------------------------------|
|                                | Anzahl          |               |  | Tage  | %                                  |
| <b>Insgesamt</b>               | <b>311</b>      | <b>16 155</b> | <b>595 607</b>   | <b>7,6</b>                                  | <b>76,4</b>                        |
| darunter                       |                 |               |  |   |                                    |
| Augenheilkunde                 | 10              | 184           | 17 833   | 2,5   | 65,7                               |
| Chirurgie                      | 37              | 2 949         | 117 402  | 6,1   | 72,8                               |
| Frauenheilkunde, Geburtshilfe  | 26              | 815           | 47 778   | 3,6   | 60,4                               |
| Hals-Nasen-Ohrenheilkunde      | 23              | 194           | 11 912   | 3,4   | 57,8                               |
| Innere Medizin                 | 37              | 4 397         | 203 367  | 5,5   | 77,1                               |
| Kinderheilkunde                | 13              | 451           | 24 977   | 4,5   | 68,6                               |
| Mund-Kiefer-Gesichtschirurgie  | 13              | 73            | 3 636  | 4,7   | 66,0                               |
| Neurochirurgie                 | 11              | 302           | 8 955  | 7,5   | 66,1                               |
| Neurologie                     | 19              | 822           | 29 508   | 7,9   | 85,9                               |
| Orthopädie                     | 16              | 876           | 28 735   | 6,1   | 55,3                               |
| Urologie                       | 25              | 336           | 20 287   | 4,3   | 75,0                               |
| Psychiatrische Fachabteilungen | 35              | 3 131         | 41 775   | 23,4  | 86,1                               |

<sup>1</sup> Da ein Patient während eines Klinikaufenthalts mehrere Fachabteilungen durchlaufen kann, liegt die Summe der fachabteilungsbezogenen Patientenzahlen regelmäßig über der krankenhausbezogenen Gesamtzahl der Patienten aus der Zeile „Insgesamt“.

<sup>2</sup> einschließlich Stundenfälle

5 Personal<sup>1</sup> der Krankenhäuser in Schleswig-Holstein 2014

| Personalgruppe                                  | Insgesamt     | Männer       | Frauen        | Teilzeit-<br>beschäftigte | Vollkräfte im<br>Jahresdurchschnitt |
|---|---------------|--------------|---------------|---------------------------|-------------------------------------|
|   | am Jahresende |              |               |                           |                                     |
| Hauptamtliches ärztliches Personal              | 5 441         | 2 738        | 2 703         | 1 382                     | 4 767                               |
| Nichtärztliches Personal <sup>2</sup>           | 29 594        | 5 717        | 23 877        | 15 383                    | 22 641                              |
| davon   |               |              |               |                           |                                     |
| Pflegedienst                                    | 13 335        | 2 101        | 11 234        | 6 958                     | 10 076                              |
| medizinisch-technischer Dienst <sup>3</sup>     | 5 901         | 899          | 5 002         | 3 044                     | 4 670                               |
| Funktionsdienst <sup>4</sup>                    | 3 763         | 803          | 2 960         | 1 916                     | 2 949                               |
| klinisches Hauspersonal                         | 641           | 32           | 609           | 519                       | 420                                 |
| Wirtschafts- und Versorgungsdienst <sup>5</sup> | 1 458         | 383          | 1 075         | 901                       | 1 035                               |
| Technischer Dienst                              | 536           | 501          | 35            | 88                        | 489                                 |
| Verwaltungsdienst                               | 2 601         | 620          | 1 981         | 1 183                     | 2 118                               |
| Sonderdienste                                   | 273           | 62           | 211           | 108                       | 221                                 |
| sonstiges nichtärztliches Personal              | 1 086         | 316          | 770           | 666                       | 662                                 |
| <b>Krankenhauspersonal insgesamt</b>            | <b>35 035</b> | <b>8 455</b> | <b>26 580</b> | <b>16 765</b>             | <b>27 408</b>                       |

<sup>1</sup> ohne Personal der Ausbildungsstätten, ohne nebenamtliche Ärztinnen/Ärzte und ohne Zahnärztinnen/-ärzte

<sup>2</sup> nichtärztliches Personal mit direktem Beschäftigungsverhältnis zum Krankenhaus

<sup>3</sup> z. B. medizinisch-technische Assistenten, Radiologieassistenten, Laboratoriumsassistenten, Apothekenpersonal, Krankengymnasten, Masseure, Psychologen, Sozialarbeiter

<sup>4</sup> z. B. Personal im Operationsdienst, in der Anästhesie, in der Ambulanz und im Krankentransport, Hebammen

<sup>5</sup> z. B. Personal der Küchen und Wäschereien

## 6 Aus schleswig-holsteinischen Krankenhäusern entlassene Patientinnen und Patienten<sup>1</sup> 2014 nach ausgewählten Diagnosegruppen

| Diagnosegruppen   | ICD 10 <sup>a</sup> | Geschlecht       | Insgesamt      | Im Alter von ... Jahren |                |                |                | Darunter<br>Gestorbene | Verweil-<br>dauer<br>in Tagen |
|---|---------------------|------------------|----------------|-------------------------|----------------|----------------|----------------|------------------------|-------------------------------|
|   |                     |                  |                | 0 - 14                  | 15 - 44        | 45 - 64        | 65 und mehr    |                        |                               |
| <b>Insgesamt</b>  |                     | <b>insgesamt</b> | <b>584 295</b> | <b>43 464</b>           | <b>123 785</b> | <b>148 495</b> | <b>268 551</b> | <b>11 257</b>          | <b>7,9</b>                    |
|   |                     | <b>männlich</b>  | <b>273 014</b> | <b>22 906</b>           | <b>47 875</b>  | <b>78 240</b>  | <b>123 993</b> | <b>5 962</b>           | <b>7,8</b>                    |
|   |                     | <b>weiblich</b>  | <b>311 281</b> | <b>20 558</b>           | <b>75 910</b>  | <b>70 255</b>  | <b>144 558</b> | <b>5 295</b>           | <b>8,0</b>                    |
| Neubildungen  | C00-D48             | insgesamt        | 50 110         | 611                     | 4 214          | 16 669         | 28 616         | 2 377                  | 8,3                           |
|   |                     | männlich         | 24 265         | 310                     | 1 229          | 7 088          | 15 638         | 1 370                  | 8,8                           |
|   |                     | weiblich         | 25 845         | 301                     | 2 985          | 9 581          | 12 978         | 1 007                  | 7,9                           |
| darunter:<br>Bösartige Neubildungen<br>(Krebs)                                | C00-C97             | insgesamt        | 39 137         | 381                     | 2 008          | 12 364         | 24 384         | 2 288                  | 9,2                           |
|   |                     | männlich         | 20 817         | 220                     | 896            | 6 029          | 13 672         | 1 322                  | 9,3                           |
|   |                     | weiblich         | 18 320         | 161                     | 1 112          | 6 335          | 10 712         | 966                    | 9,2                           |
| Psychische und<br>Verhaltensstörungen   | F00-F99             | insgesamt        | 45 875         | 1 785                   | 21 889         | 15 671         | 6 530          | 68                     | 21,4                          |
|   |                     | männlich         | 24 144         | 934                     | 11 657         | 8 935          | 2 618          | 36                     | 17,7                          |
|   |                     | weiblich         | 21 731         | 851                     | 10 232         | 6 736          | 3 912          | 32                     | 25,4                          |
| Krankheiten des<br>Nervensystems  | G00-G99             | insgesamt        | 24 793         | 1 399                   | 4 331          | 7 729          | 11 334         | 208                    | 7,2                           |
|   |                     | männlich         | 13 535         | 762                     | 2 199          | 4 707          | 5 867          | 103                    | 7,1                           |
|   |                     | weiblich         | 11 258         | 637                     | 2 132          | 3 022          | 5 467          | 105                    | 7,3                           |
| Krankheiten des<br>Kreislaufsystems   | I00-I99             | insgesamt        | 85 713         | 356                     | 3 346          | 19 351         | 62 660         | 3 170                  | 8,5                           |
|   |                     | männlich         | 46 099         | 181                     | 1 833          | 12 552         | 31 533         | 1 584                  | 8,4                           |
|   |                     | weiblich         | 39 614         | 175                     | 1 513          | 6 799          | 31 127         | 1 586                  | 8,6                           |
| Krankheiten des<br>Atmungssystems   | J00-J99             | insgesamt        | 33 741         | 4 364                   | 5 681          | 6 898          | 16 798         | 1 557                  | 7,4                           |
|   |                     | männlich         | 18 480         | 2 462                   | 2 786          | 3 855          | 9 377          | 930                    | 7,5                           |
|   |                     | weiblich         | 15 261         | 1 902                   | 2 895          | 3 043          | 7 421          | 627                    | 7,3                           |
| Krankheiten des<br>Verdauungssystems  | K00-K93             | insgesamt        | 55 151         | 1 688                   | 11 462         | 16 990         | 25 011         | 1 015                  | 6,0                           |
|   |                     | männlich         | 27 642         | 952                     | 5 481          | 9 370          | 11 839         | 503                    | 5,8                           |
|   |                     | weiblich         | 27 509         | 736                     | 5 981          | 7 620          | 13 172         | 512                    | 6,3                           |
| Krankheiten<br>des Muskel-Skelett-Systems<br>und des Bindegewebes             | M00-M99             | insgesamt        | 59 913         | 761                     | 9 797          | 22 401         | 26 954         | 133                    | 7,1                           |
|   |                     | männlich         | 25 071         | 376                     | 4 767          | 10 179         | 9 749          | 69                     | 6,5                           |
|   |                     | weiblich         | 34 842         | 385                     | 5 030          | 12 222         | 17 205         | 64                     | 7,5                           |
| Krankheiten des<br>Urogenitalsystems  | N00-N99             | insgesamt        | 29 829         | 843                     | 6 857          | 8 481          | 13 648         | 510                    | 5,4                           |
|   |                     | männlich         | 13 601         | 425                     | 1 963          | 3 855          | 7 358          | 256                    | 5,7                           |
|   |                     | weiblich         | 16 228         | 418                     | 4 894          | 4 626          | 6 290          | 254                    | 5,1                           |
| Schwangerschaft, Geburt<br>und Wochenbett <sup>2</sup>                        | O00-O99             | insgesamt        | 25 850         | 11                      | 25 790         | 49             | –              | –                      | 3,6                           |
| Verletzungen, Vergiftungen<br>und bestimmte andere<br>Folgen äußerer Ursachen | S00-T98             | insgesamt        | 58 278         | 5 437                   | 12 827         | 12 130         | 27 884         | 712                    | 7,8                           |
|   |                     | männlich         | 26 443         | 3 000                   | 7 937          | 6 441          | 9 065          | 340                    | 6,7                           |
|   |                     | weiblich         | 31 835         | 2 437                   | 4 890          | 5 689          | 18 819         | 372                    | 8,6                           |

<sup>1</sup> ohne Stundenfälle

<sup>2</sup> ohne Neugeborene

<sup>a</sup> Internationale Statistische Klassifikation der Krankheiten, Verletzungen und Todesursachen, 10. Revision (ICD-10)

## 7 Aus schleswig-holsteinischen Krankenhäusern entlassene Patientinnen und Patienten<sup>1</sup> 2014 nach Einzugsgebieten der Krankenhäuser

| Wohnort der Patientinnen und Patienten      | Sitz des Krankenhauses                                     |               |               |                      |                                       |                                  |                    |                  |                |               |                                     |               |               |
|---|--|---------------|---------------|----------------------|---------------------------------------|----------------------------------|--------------------|------------------|----------------|---------------|-------------------------------------|---------------|---------------|
|   | FLENS-<br>BURG<br>und<br>Schles-<br>wig-<br>Flens-<br>burg | KIEL          | LÜBECK        | NEU-<br>MÜN-<br>STER | Dithmar-<br>schen<br>und<br>Steinburg | Herzog-<br>tum<br>Lauen-<br>burg | Nord-<br>friesland | Ost-<br>holstein | Pinne-<br>berg | Plön          | Rends-<br>burg-<br>Eckern-<br>förde | Sege-<br>berg | Stormarn      |
| FLensburg                                   | 14 887   | 1 047         | 61            | 13                   | 29                                    | 9                                | 209                | 93               | 24             | 43            | 603                                 | 189           | 63            |
| KIEL  | 168  | 43 081        | 154           | 118                  | 48                                    | 23                               | 138                | 1 762            | 40             | 796           | 934                                 | 672           | 172           |
| LÜBECK                                      | 43   | 1 295         | 39 270        | 26                   | 20                                    | 231                              | 41                 | 4 720            | 34             | 145           | 51                                  | 1 218         | 483           |
| NEUMÜNSTER                                  | 100  | 2 478         | 69            | 13 770               | 44                                    | 10                               | 32                 | 146              | 15             | 106           | 459                                 | 928           | 63            |
| Dithmarschen                                | 208  | 2 217         | 69            | 61                   | 23 712                                | 12                               | 495                | 149              | 98             | 55            | 1 138                               | 433           | 214           |
| Herzogtum<br>Lauenburg                      | 28   | 194           | 7 156         | 14                   | 17                                    | 17 111                           | 25                 | 859              | 27             | 49            | 48                                  | 846           | 6 901         |
| Nordfriesland                               | 5 036  | 2 248         | 123           | 29                   | 2 195                                 | 14                               | 21 535             | 189              | 28             | 98            | 1 560                               | 302           | 157           |
| Ostholstein                                 | 38   | 1 523         | 12 270        | 39                   | 20                                    | 86                               | 24                 | 31 196           | 31             | 401           | 146                                 | 1 177         | 365           |
| Pinneberg                                   | 53   | 472           | 164           | 93                   | 1 204                                 | 27                               | 94                 | 349              | 29 481         | 85            | 169                                 | 1 600         | 976           |
| Plön  | 131  | 12 511        | 328           | 911                  | 16                                    | 21                               | 33                 | 5 442            | 19             | 7 558         | 369                                 | 1 077         | 201           |
| Rendsburg-<br>Eckernförde                   | 1 164  | 18 587        | 149           | 3 235                | 1 341                                 | 20                               | 111                | 627              | 76             | 350           | 27 420                              | 844           | 156           |
| Schleswig-<br>Flensburg                     | 30 298   | 3 717         | 132           | 36                   | 313                                   | 18                               | 787                | 167              | 35             | 85            | 6 250                               | 436           | 72            |
| Segeberg                                    | 224  | 1 924         | 2 072         | 5 263                | 605                                   | 35                               | 52                 | 1 101            | 608            | 174           | 472                                 | 25 076        | 1 575         |
| Steinburg                                   | 53   | 1 141         | 103           | 501                  | 19 200                                | 10                               | 58                 | 197              | 2 473          | 103           | 632                                 | 838           | 346           |
| Stormarn                                    | 30   | 283           | 4 070         | 28                   | 36                                    | 457                              | 47                 | 962              | 59             | 85            | 34                                  | 2 415         | 19 592        |
| <b>Schleswig-<br/>Holstein<br/>zusammen</b> | <b>52 461</b>  | <b>92 718</b> | <b>66 190</b> | <b>24 137</b>        | <b>48 800</b>                         | <b>18 084</b>                    | <b>23 681</b>      | <b>47 959</b>    | <b>33 048</b>  | <b>10 133</b> | <b>40 285</b>                       | <b>38 051</b> | <b>31 336</b> |
| Hamburg                                     | 196  | 663           | 801           | 143                  | 259                                   | 702                              | 349                | 1 566            | 1 186          | 127           | 234                                 | 2 242         | 13 509        |
| Mecklenburg-<br>Vorpommern                  | 43   | 427           | 5 310         | 39                   | 49                                    | 1 487                            | 41                 | 687              | 44             | 62            | 57                                  | 446           | 927           |
| Niedersachsen                               | 222  | 1 440         | 1 174         | 62                   | 255                                   | 788                              | 538                | 1 549            | 433            | 167           | 243                                 | 1 837         | 2 900         |
| andere<br>Bundesländer                      | 697  | 2 156         | 1 296         | 149                  | 674                                   | 221                              | 1 937              | 2 173            | 364            | 134           | 462                                 | 1 601         | 488           |
| Ausland                                     | 385  | 356           | 363           | 55                   | 96                                    | 27                               | 99                 | 142              | 77             | 18            | 66                                  | 87            | 85            |
| Unbekannt                                   | –  | –             | –             | –                    | –                                     | –                                | –                  | –                | –              | –             | –                                   | –             | –             |
| <b>Insgesamt</b>                            | <b>54 004</b>  | <b>97 760</b> | <b>75 134</b> | <b>24 585</b>        | <b>50 133</b>                         | <b>21 309</b>                    | <b>26 645</b>      | <b>54 076</b>    | <b>35 152</b>  | <b>10 641</b> | <b>41 347</b>                       | <b>44 264</b> | <b>49 245</b> |

<sup>1</sup> ohne Stundenfälle

## 8 In Schleswig-Holstein wohnende Krankenhauspatientinnen und -patienten<sup>1</sup> 2006 - 2014 nach ausgewählten Merkmalen

| Jahr | Insgesamt | Und zwar |          |                         |         |         |             |              |            |
|------|-----------|----------|----------|-------------------------|---------|---------|-------------|--------------|------------|
|      |           | männlich | weiblich | im Alter von ... Jahren |         |         |             | Stundenfälle | Gestorbene |
|      |           |          |          | 0 - 14                  | 15 - 44 | 45 - 64 | 65 und mehr |              |            |
| 2006 | 547 936   | 254 072  | 293 864  | 51 490                  | 135 765 | 136 047 | 224 634     | 21 168       | 12 093     |
| 2007 | 575 720   | 267 243  | 308 477  | 52 388                  | 139 394 | 139 134 | 244 804     | 21 402       | 13 008     |
| 2008 | 598 497   | 278 804  | 319 693  | 53 884                  | 141 229 | 144 383 | 259 001     | 22 086       | 12 837     |
| 2009 | 602 383   | 280 962  | 321 421  | 48 010                  | 142 331 | 146 949 | 265 093     | 22 889       | 13 461     |
| 2010 | 627 065   | 293 986  | 333 079  | 52 995                  | 144 233 | 154 587 | 275 250     | 26 333       | 13 356     |
| 2011 | 633 719   | 297 439  | 336 280  | 51 688                  | 144 064 | 159 705 | 278 262     | 25 524       | 13 310     |
| 2012 | 645 654   | 304 239  | 341 415  | 50 643                  | 144 243 | 164 169 | 286 599     | 27 188       | 13 356     |
| 2013 | 650 834   | 306 308  | 344 526  | 52 755                  | 141 316 | 164 550 | 292 213     | 26 272       | 14 267     |
| 2014 | 661 804   | 311 559  | 350 245  | 52 933                  | 143 408 | 167 217 | 298 246     | 25 424       | 13 795     |

<sup>1</sup> vollstationäre Behandlungsfälle; Personen, die mehrfach im Jahr aus einem Krankenhaus entlassen wurden, wurden auch mehrfach gezählt.

## 9 In Schleswig-Holstein wohnende Krankenhauspatientinnen und -patienten<sup>1</sup> 2014 nach ausgewählten Diagnosegruppen und demographischen Merkmalen

| Diagnosegruppe                                 | Insgesamt      | Und zwar       |                         |               |               |                |               |               |
|--|----------------|----------------|-------------------------|---------------|---------------|----------------|---------------|---------------|
|  |                | weiblich       | im Alter von ... Jahren |               |               |                | Stundenfälle  | Gestorbene    |
|  |                |                | 0 - 14                  | 15 - 44       | 45 - 64       | 65 und mehr    |               |               |
| <b>Insgesamt</b>                               | <b>661 804</b> | <b>350 245</b> | <b>25 015</b>           | <b>88 308</b> | <b>78 509</b> | <b>158 413</b> | <b>25 424</b> | <b>13 795</b> |
| darunter                                       |                |                |                         |               |               |                |               |               |
| Neubildungen                                   | 58 474         | 29 771         | 442                     | 3 496         | 11 098        | 14 735         | 754           | 2 741         |
| Psychische und Verhaltensstörungen             | 48 324         | 22 621         | 925                     | 10 457        | 6 947         | 4 292          | 3 457         | 86            |
| Krankheiten des Nervensystems                  | 27 021         | 12 746         | 662                     | 2 645         | 3 355         | 6 084          | 843           | 256           |
| Krankheiten des Kreislaufsystems               | 100 925        | 46 122         | 209                     | 2 015         | 8 379         | 35 519         | 4 080         | 4 203         |
| Krankheiten des Atmungssystems                 | 38 134         | 17 273         | 2 404                   | 3 781         | 3 316         | 7 772          | 834           | 1 826         |
| Krankheiten des Verdauungssystems              | 62 693         | 31 142         | 986                     | 6 933         | 8 704         | 14 519         | 1 485         | 1 179         |
| Krankh. d. Muskel-Skelett-Systems <sup>2</sup> | 63 270         | 36 458         | 540                     | 5 425         | 12 434        | 18 059         | 762           | 156           |
| Krankheiten des Urogenitalsystems              | 34 770         | 18 535         | 487                     | 5 631         | 5 335         | 7 082          | 1 329         | 587           |
| Schwangerschaft, Geburt <sup>3</sup>           | 30 597         | 30 597         | 12                      | 30 508        | 77            | –              | 1 680         | 1             |
| Verletzungen, Vergiftungen <sup>4</sup>        | 66 205         | 35 434         | 2 846                   | 5 611         | 6 444         | 20 533         | 2 669         | 887           |

<sup>1</sup> vollstationäre Behandlungsfälle; Personen, die mehrfach im Jahr aus einem Krankenhaus entlassen wurden, wurden auch mehrfach gezählt

<sup>2</sup> und des Bindegewebes

<sup>3</sup> einschließlich Wochenbett

<sup>4</sup> und bestimmte andere Folgen äußerer Ursachen

### 10 Schwangerschaftsabbrüche von Schleswig-Holsteinerinnen 2015 nach Alter und Dauer der Schwangerschaft

| Altersgruppe<br>Schwangerschaftsdauer | Indikation   |                 |                   | Insgesamt    | Familienstand der Schwangeren |              |            |
|---------------------------------------|--------------|-----------------|-------------------|--------------|-------------------------------|--------------|------------|
|                                       | medizinische | kriminologische | Beratungsregelung |              | ledig                         | verheiratet  | übrige     |
| <b>Insgesamt</b>                      | <b>122</b>   | <b>3</b>        | <b>3 014</b>      | <b>3 139</b> | <b>1 786</b>                  | <b>1 241</b> | <b>112</b> |
| davon nach dem Alter der Schwangeren  |              |                 |                   |              |                               |              |            |
| bis 17 Jahre                          | 6            | –               | 126               | 132          | 132                           | –            | –          |
| 18 bis 19 Jahre                       | 2            | –               | 189               | 191          | 187                           | 4            | –          |
| 20 bis 24 Jahre                       | 15           | 1               | 700               | 716          | 631                           | 83           | 2          |
| 25 bis 29 Jahre                       | 28           | –               | 725               | 753          | 468                           | 266          | 19         |
| 30 bis 34 Jahre                       | 30           | 1               | 582               | 613          | 211                           | 375          | 27         |
| 35 bis 39 Jahre                       | 29           | –               | 474               | 503          | 119                           | 337          | 47         |
| 40 Jahre und mehr                     | 12           | 1               | 218               | 231          | 38                            | 176          | 17         |
| nach der Dauer der Schwangerschaft    |              |                 |                   |              |                               |              |            |
| unter 5 Wochen                        | –            | 1               | 239               | 240          | 132                           | 99           | 9          |
| 5 bis 8 Wochen                        | 23           | 2               | 2 098             | 2 123        | 1 192                         | 849          | 82         |
| 9 bis 11 Wochen                       | 23           | –               | 677               | 700          | 431                           | 248          | 21         |
| 12 und mehr Wochen                    | 76           | –               | –                 | 76           | 31                            | 45           | –          |

Quelle: Statistisches Bundesamt

### 11 Vorsorge- und Rehabilitationseinrichtungen in Schleswig-Holstein 1990 - 2014

| Jahr <sup>1</sup> | Vorsorge- und Rehabilitationseinrichtungen | Betten | Behandelte Patientinnen und Patienten | Durchschnittliche Verweildauer | Durchschnittliche Bettenauslastung |
|-------------------|--|--------|---------------------------------------|--------------------------------|------------------------------------|
|                   | Anzahl                                     |        |                                       | Tage                           | %                                  |
| 1990              | 62   | 7 894  | 74 571                                | 32,1                           | 82,5                               |
| 1991              | 72   | 9 311  | 104 223                               | 28,0                           | 82,5                               |
| 1992              | 75   | 9 762  | 102 267                               | 29,4                           | 84,1                               |
| 1993              | 78   | 9 867  | 106 410                               | 28,5                           | 84,1                               |
| 1994              | 76   | 10 489 | 100 938                               | 31,0                           | 81,8                               |
| 1995              | 84   | 11 578 | 116 732                               | 30,4                           | 84,1                               |
| 1996              | 86   | 11 990 | 120 879                               | 29,3                           | 81,6                               |
| 1997              | 86   | 12 289 | 109 383                               | 25,7                           | 63,3                               |
| 1998              | 86   | 12 621 | 125 962                               | 24,5                           | 66,9                               |
| 1999              | 85   | 11 702 | 134 278                               | 24,2                           | 76,1                               |
| 2000              | 85   | 11 802 | 141 902                               | 24,0                           | 78,7                               |
| 2001              | 84   | 11 654 | 142 387                               | 23,6                           | 79,2                               |
| 2002              | 79   | 11 175 | 140 222                               | 23,6                           | 80,8                               |
| 2003              | 80   | 11 204 | 135 179                               | 23,2                           | 76,8                               |
| 2004              | 78   | 11 152 | .                                     | .                              | .                                  |
| 2005              | 79   | 11 342 | 131 447                               | 23,1                           | 73,2                               |
| 2006              | 76   | 11 273 | 134 844                               | 23,1                           | 75,6                               |
| 2007              | 72   | 10 941 | 139 235                               | 23,5                           | 81,9                               |
| 2008              | 72   | 10 996 | 145 444                               | 23,4                           | 84,4                               |
| 2009              | 69   | 10 900 | 139 320                               | 23,5                           | 82,4                               |
| 2010              | 68   | 11 009 | 140 680                               | 23,2                           | 81,3                               |
| 2011              | 66   | 10 514 | 129 407                               | 23,7                           | 80,0                               |
| 2012              | 65   | 10 488 | 132 278                               | 23,8                           | 81,9                               |
| 2013              | 63   | 10 159 | 130 792                               | 23,6                           | 83,3                               |
| 2014              | 62   | 10 371 | 133 837                               | 23,8                           | 84,1                               |

<sup>1</sup>jeweils 31.12.



## 12 Fachabteilungen der Vorsorge- und Rehabilitationseinrichtungen in Schleswig-Holstein 2014

| Bezeichnung der Fachabteilung    | Fach-<br>abteilungen | Betten        | Stationär<br>behandelte<br>Patientinnen<br>und Patienten | Durchschnittliche<br>Verweildauer | Durchschnittliche<br>Bettenauslastung |
|----------------------------------|----------------------|---------------|--|-----------------------------------|---------------------------------------|
|                                  | Anzahl               |               |  | Tage                              | %                                     |
| <b>Insgesamt</b>                 | <b>85</b>            | <b>10 371</b> | <b>133 837</b>   | <b>23,8</b>                       | <b>84,1</b>                           |
| darunter                         |                      |               |  |                                   |                                       |
| Allgemeinmedizin                 | 7                    | 1 193         | 15 257   | 21,8                              | 76,3                                  |
| Haut- und Geschlechtskrankheiten | 2                    | 83            | 1 336  | 23,2                              | 102,0                                 |
| Innere Medizin                   | 20                   | 2 469         | 35 448   | 22,2                              | 87,4                                  |
| Kinderheilkunde                  | 2                    | 325           | 3 869  | 28,4                              | 92,2                                  |
| Neurologie                       | 6                    | 644           | 5 976  | 33,4                              | 85,2                                  |
| Orthopädie                       | 13                   | 1 876         | 31 704   | 21,3                              | 98,6                                  |

13 Personal<sup>1</sup> der Vorsorge- und Rehabilitationseinrichtungen in Schleswig-Holstein 2014

| Personalgruppe                                  | Insgesamt     | Männer       | Frauen       | Teilzeit-<br>beschäftigte | Vollkräfte im<br>Jahresdurchschnitt |
|---|---------------|--------------|--------------|---------------------------|-------------------------------------|
|   | am Jahresende |              |              |                           |                                     |
| Hauptamtliches ärztliches Personal              | 496           | 223          | 273          | 130                       | 416                                 |
| Nichtärztliches Personal <sup>2</sup>           | 5 037         | 1 043        | 3 994        | 2 432                     | 4 001                               |
| davon   |               |              |              |                           |                                     |
| Pflegedienst                                    | 1 025         | 115          | 910          | 510                       | 803                                 |
| medizinisch-technischer Dienst <sup>3</sup>     | 1 397         | 315          | 1 082        | 686                       | 1 072                               |
| Funktionsdienst <sup>4</sup>                    | 313           | 56           | 257          | 131                       | 257                                 |
| klinisches Hauspersonal                         | 238           | 19           | 219          | 162                       | 184                                 |
| Wirtschafts- und Versorgungsdienst <sup>5</sup> | 903           | 200          | 703          | 468                       | 677                                 |
| Technischer Dienst                              | 196           | 169          | 27           | 46                        | 191                                 |
| Verwaltungsdienst                               | 612           | 112          | 500          | 274                       | 485                                 |
| Sonderdienste                                   | 78            | 10           | 68           | 43                        | 58                                  |
| sonstiges nichtärztliches Personal              | 275           | 47           | 228          | 112                       | 274                                 |
| <b>Personal insgesamt</b>                       | <b>5 533</b>  | <b>1 266</b> | <b>4 267</b> | <b>2 562</b>              | <b>4 417</b>                        |

<sup>1</sup> ohne Personal der Ausbildungsstätten, ohne nebenamtliche Ärztinnen/Ärzte und ohne Zahnärztinnen/-ärzte

<sup>2</sup> nichtärztliches Personal mit direktem Beschäftigungsverhältnis zum Krankenhaus

<sup>3</sup> z. B. medizinisch-technische Assistenten, Krankengymnasten, Masseur, Psychologen, Sozialarbeiter

<sup>4</sup> z. B. Beschäftigungs-, Arbeits- und Ergotherapeuten

<sup>5</sup> z. B. Personal der Küchen und Wäschereien

## 14 Schwerbehinderte in Schleswig-Holstein am 31.12.2015 nach dem Alter

| Art der Behinderung  | Insgesamt      | Davon im Alter von ... Jahren |              |              |               |               |               |               |               |                |
|--|----------------|-------------------------------|--------------|--------------|---------------|---------------|---------------|---------------|---------------|----------------|
|  |                | bis 14                        | 15 bis 24    | 25 bis 34    | 35 bis 44     | 45 bis 54     | 55 bis 59     | 60 und 61     | 62 bis 64     | 65 und mehr    |
| Verlust oder Teilverlust von Gliedmaßen  | 3 710          | 49                            | 46           | 84           | 113           | 381           | 269           | 111           | 189           | 2 468          |
| Funktionseinschränkung von Gliedmaßen  | 33 198         | 170                           | 282          | 382          | 831           | 2 709         | 2 338         | 1 191         | 2 204         | 23 091         |
| Funktionseinschränkung der Wirbelsäule und des Rumpfes, Deformierung des Brustkorbes | 28 204         | 24                            | 51           | 107          | 353           | 1 739         | 1 803         | 1 001         | 1 901         | 21 225         |
| Blindheit und Sehbehinderung   | 11 266         | 121                           | 182          | 222          | 319           | 780           | 518           | 251           | 441           | 8 432          |
| Sprach- oder Sprechstörungen, Taubheit, Schwerhörigkeit, Gleichgewichts-störungen    | 10 566         | 212                           | 215          | 263          | 456           | 1 019         | 697           | 338           | 683           | 6 683          |
| Verlust einer Brust oder beider Brüste, Entstellungen u. a.                          | 7 784          | 93                            | 16           | 80           | 413           | 1 830         | 928           | 424           | 698           | 3 302          |
| Beeinträchtigung der Funktion von inneren Organen bzw. Organsystemen                 | 69 959         | 938                           | 968          | 1 252        | 2 379         | 7 860         | 6 749         | 3 263         | 5 490         | 41 060         |
| Zerebrale Störungen, geistig-seelische Behinderungen, Suchtkrankheiten               | 60 551         | 3 229                         | 3 921        | 4 485        | 5 167         | 11 015        | 6 022         | 2 400         | 3 656         | 20 656         |
| Querschnittslähmung  | 757            | 9                             | 19           | 65           | 85            | 147           | 80            | 25            | 40            | 287            |
| Sonstige und ungenügend bezeichnete Behinderungen                                    | 38 193         | 604                           | 1 345        | 2 206        | 2 718         | 6 079         | 3 445         | 1 462         | 2 450         | 17 884         |
| <b>Insgesamt</b>   | <b>264 188</b> | <b>5 449</b>                  | <b>7 045</b> | <b>9 146</b> | <b>12 834</b> | <b>33 559</b> | <b>22 849</b> | <b>10 466</b> | <b>17 752</b> | <b>145 088</b> |

Hinweis: Nachgewiesen werden die Inhaber eines gültigen Schwerbehindertenausweises, die einen Grad der Behinderung von mindestens 50 haben.

## 15 Gestorbene in Schleswig-Holsteinerinnen und Schleswig-Holsteiner 1970 - 2015 nach ausgewählten Todesursachen

| Jahr          | Gestorbene insgesamt | Darunter nach ausgewählter Todesursache <sup>1</sup> |  |                                  |                                |                                   |  |
|---------------|----------------------|--|--|----------------------------------|--------------------------------|-----------------------------------|--|
|               |                      | Neubildungen (Krebs)                                 | Endokrine, Ernährungs- und Stoffwechselkrankheiten | Krankheiten des Kreislaufsystems | Krankheiten des Atmungssystems | Krankheiten des Verdauungssystems | Verletzungen, Vergiftungen und andere Folgen äußerer Ursache |
| <b>Frauen</b> |                      |  |  |                                  |                                |                                   |  |
| 1970          | 16 424               | 3 065  | 524  | 8 430                            | 1 166                          | 630                               | 1 005  |
| 1975          | 16 770               | 3 452  | 559  | 8 975                            | 697                            | 624                               | 942  |
| 1980          | 16 244               | 3 630  | 654  | 8 555                            | 621                            | 708                               | 928  |
| 1985          | 16 437               | 3 855  | 494  | 8 571                            | 648                            | 658                               | 967  |
| 1990          | 17 118               | 3 805  | 593  | 9 032                            | 889                            | 640                               | 649  |
| 1995          | 17 092               | 3 902  | 1 007  | 8 506                            | 845                            | 665                               | 580  |
| 2000          | 16 119               | 3 794  | 515  | 8 057                            | 872                            | 745                               | 549  |
| 2001          | 15 991               | 3 763  | 555  | 8 004                            | 981                            | 751                               | 531  |
| 2002          | 16 214               | 3 664  | 563  | 8 254                            | 937                            | 799                               | 524  |
| 2003          | 16 653               | 3 845  | 648  | 8 144                            | 1 107                          | 816                               | 538  |
| 2004          | 16 101               | 3 776  | 556  | 7 831                            | 1 011                          | 848                               | 600  |
| 2005          | 15 909               | 3 456  | 677  | 7 839                            | 1 081                          | 659                               | 353  |
| 2006          | 15 946               | 3 600  | 508  | 7 723                            | 1 086                          | 718                               | 321  |
| 2007          | 15 867               | 3 455  | 510  | 7 575                            | 1 038                          | 628                               | 257  |
| 2008          | 16 404               | 3 617  | 485  | 7 768                            | 1 184                          | 614                               | 254  |
| 2009          | 16 421               | 3 603  | 414  | 7 646                            | 1 295                          | 612                               | 237  |
| 2010          | 16 376               | 3 570  | 389  | 7 522                            | 1 222                          | 646                               | 261  |
| 2011          | 16 194               | 3 678  | 436  | 7 398                            | 1 218                          | 604                               | 292  |
| 2012          | 16 684               | 3 834  | 491  | 7 374                            | 1 243                          | 645                               | 316  |
| 2013          | 16 885               | 3 752  | 392  | 7 345                            | 1 427                          | 623                               | 349  |
| 2014          | 16 262               | 4 154  | 435  | 6 626                            | 1 089                          | 671                               | 530  |
| 2015          | 17 076               | 4 095  | 433  | 6 884                            | 1 320                          | 770                               | 699  |
| <b>Männer</b> |                      |  |  |                                  |                                |                                   |  |
| 1970          | 16 566               | 3 204  | 305  | 7 758                            | 1 441                          | 657                               | 1 403  |
| 1975          | 16 223               | 3 478  | 293  | 7 681                            | 1 090                          | 731                               | 1 317  |
| 1980          | 15 034               | 3 669  | 310  | 7 261                            | 877                            | 696                               | 1 162  |
| 1985          | 14 893               | 3 729  | 224  | 7 161                            | 886                            | 611                               | 1 173  |
| 1990          | 14 343               | 3 728  | 247  | 6 685                            | 994                            | 600                               | 848  |
| 1995          | 14 196               | 3 672  | 541  | 6 248                            | 929                            | 653                               | 813  |
| 2000          | 13 702               | 3 928  | 288  | 5 673                            | 940                            | 738                               | 819  |
| 2001          | 13 676               | 3 872  | 354  | 5 748                            | 952                            | 713                               | 853  |
| 2002          | 13 689               | 3 940  | 307  | 5 687                            | 966                            | 739                               | 843  |
| 2003          | 13 890               | 4 035  | 360  | 5 692                            | 1 010                          | 727                               | 863  |
| 2004          | 13 728               | 4 110  | 371  | 5 484                            | 957                            | 774                               | 833  |
| 2005          | 13 760               | 3 842  | 406  | 5 542                            | 1 163                          | 596                               | 551  |
| 2006          | 13 869               | 4 016  | 354  | 5 497                            | 1 106                          | 594                               | 640  |
| 2007          | 14 067               | 3 833  | 385  | 5 566                            | 1 200                          | 518                               | 525  |
| 2008          | 14 315               | 3 925  | 341  | 5 646                            | 1 294                          | 503                               | 502  |
| 2009          | 14 593               | 3 925  | 319  | 5 772                            | 1 362                          | 576                               | 504  |
| 2010          | 14 825               | 4 112  | 294  | 5 703                            | 1 389                          | 527                               | 515  |
| 2011          | 14 787               | 4 234  | 357  | 5 561                            | 1 353                          | 596                               | 599  |
| 2012          | 14 759               | 4 196  | 328  | 5 476                            | 1 393                          | 554                               | 538  |
| 2013          | 15 844               | 4 409  | 337  | 5 788                            | 1 581                          | 627                               | 596  |
| 2014          | 15 414               | 4 685  | 393  | 5 258                            | 1 243                          | 769                               | 755  |
| 2015          | 16 587               | 4 902  | 388  | 5 650                            | 1 484                          | 765                               | 934  |

<sup>1</sup> Grundleiden gemäß Todesbescheinigung; Zuordnung nach jeweils geltender ICD-Klassifikation

16 Pflegeeinrichtungen in Schleswig-Holstein 2015<sup>a</sup>

| Merkmale   | Stationäre Pflegeeinrichtungen<br>(Pflegeheime) | Ambulante Pflegeeinrichtungen<br>(Pflegedienste) |
|--|---|--|
| Einrichtungen  | 686   | 428  |
| Beschäftigte   | 30 771  | 11 537   |
| darunter   |   |  |
| Vollzeitbeschäftigte   | 10 992  | 2 314  |
| Pflegebedürftige   | 37 810  | 21 183   |
| darunter   |   |  |
| Pflegestufe 1  | 15 264  | 12 701   |
| Pflegestufe 2  | 13 479  | 5 402  |
| Pflegestufe 3  | 6 407   | 1 454  |
| Ohne Pflegestufe, aber mit erheblich eingeschränkter<br>Alltagskompetenz | 1 855   | 1 626  |

<sup>a</sup> Stichtag 15.12.

## 17 Pflegebedürftige in Schleswig-Holstein im Dezember 2015

|   | Pflegebedürftige<br>insgesamt <sup>1,2</sup> | Im Alter von ... Jahren |         |         |         |         |         |         |             |
|---|--|-------------------------|---------|---------|---------|---------|---------|---------|-------------|
|   |  | unter 15                | 15 - 59 | 60 - 64 | 65 - 69 | 70 - 74 | 75 - 79 | 80 - 84 | 85 und mehr |
| <b>Insgesamt</b>  |  |                         |         |         |         |         |         |         |             |
| Insgesamt   | 97 538                                       | 4 405                   | 11 877  | 3 386   | 4 923   | 7 819   | 14 407  | 16 521  | 34 200      |
| Männer  | 37 053                                       | 2 903                   | 6 322   | 1 733   | 2 583   | 3 728   | 6 161   | 5 691   | 7 932       |
| Frauen  | 60 485                                       | 1 502                   | 5 555   | 1 653   | 2 340   | 4 091   | 8 246   | 10 830  | 26 268      |
| <b>vollstationäre Pflege in stationären Pflegeeinrichtungen</b> |  |                         |         |         |         |         |         |         |             |
| Insgesamt   | 35 406                                       | 8                       | 2 351   | 1 076   | 1 470   | 2 568   | 4 866   | 6 274   | 16 793      |
| Männer  | 10 815                                       | 5                       | 1 392   | 630     | 841     | 1 243   | 1 871   | 1 745   | 3 088       |
| Frauen  | 24 591                                       | 3                       | 959     | 446     | 629     | 1 325   | 2 995   | 4 529   | 13 705      |
| <b>betreut von ambulanten Pflegeeinrichtungen</b>               |  |                         |         |         |         |         |         |         |             |
| Insgesamt   | 21 183                                       | 124                     | 1 610   | 653     | 961     | 1 598   | 3 418   | 4 245   | 8 574       |
| Männer  | 7 398  | 73                      | 755     | 301     | 460     | 661     | 1 378   | 1 507   | 2 263       |
| Frauen  | 13 785                                       | 51                      | 855     | 352     | 501     | 937     | 2 040   | 2 738   | 6 311       |
| <b>Empfängerinnen und Empfänger von Pflegegeld<sup>3</sup></b>  |  |                         |         |         |         |         |         |         |             |
| Insgesamt   | 40 949                                       | 4 273                   | 7 916   | 1 657   | 2 492   | 3 653   | 6 123   | 6 002   | 8 833       |
| Männer  | 18 840                                       | 2 825                   | 4 175   | 802     | 1 282   | 1 824   | 2 912   | 2 439   | 2 581       |
| Frauen  | 22 109                                       | 1 448                   | 3 741   | 855     | 1 210   | 1 829   | 3 211   | 3 563   | 6 252       |
| <b>in Pflegestufe 3</b>   |  |                         |         |         |         |         |         |         |             |
| Insgesamt   | 10 005                                       | 390                     | 2 062   | 394     | 450     | 789     | 1 228   | 1 452   | 3 240       |
| Männer  | 3 688  | 234                     | 1 077   | 185     | 253     | 398     | 503     | 463     | 575         |
| Frauen  | 6 317  | 156                     | 985     | 209     | 197     | 391     | 725     | 989     | 2 665       |

<sup>1</sup> Pflegebedürftige, die Leistungen der Pflegeversicherung erhalten

<sup>2</sup> einschließlich Leistungsempfänger/-innen ohne Pflegestufe, aber mit erheblich eingeschränkter Alltagskompetenz

<sup>3</sup> Ohne Empfänger/-innen von Pflegegeld, die zusätzlich auch ambulante Pflege erhalten. Diese werden bei der ambulanten Pflege berücksichtigt. Stichtag beim Pflegegeld: 31.12.2015



# 4

## Öffentliche Sozialleistungen

**Asylbewerberleistungen**

Asylsuchende, Bürgerkriegsflüchtlinge und vollziehbar zur Ausreise verpflichtete Ausländer haben keinen Anspruch auf Sozialhilfe und erhalten deshalb bei Bedürftigkeit Leistungen nach dem Asylbewerberleistungsgesetz.

**Grundsicherung für Arbeitssuchende („Hartz IV“)**

Grundsätzlich erwerbsfähige Bedürftige und die mit diesen in einer Bedarfsgemeinschaft lebenden nicht erwerbsfähigen Personen (z. B. Kinder) erhalten die „Grundsicherung für Arbeitssuchende“ zur Sicherung ihres Lebensunterhaltes. Arbeitsfähige bedürftige Personen von 15 bis unter 65 Jahren haben Anspruch auf Arbeitslosengeld II, den im gleichen Haushalt wohnenden unter 65-jährigen Nichterwerbsfähigen steht Sozialgeld zu. Die Statistik der Grundsicherung für Arbeitssuchende wird von der Bundesagentur für Arbeit erstellt.

**Grundsicherung im Alter und bei Erwerbsminderung**

Seit 2003 wird diese öffentliche Leistung bedürftigen Personen ab Erreichen der Regelaltersgrenze für den Rentenbezug und dauerhaft voll erwerbsgeminderten Personen ab 18 Jahren zur Sicherung ihres Lebensunterhaltes gezahlt.

**Laufende Hilfe zum Lebensunterhalt**

Sie beinhaltet insbesondere Ernährung, Unterkunft, Kleidung, Körperpflege, Hausrat, Heizung und persönlicher Bedürfnisse des täglichen Lebens. Da der Bedarf von grundsätzlich arbeitsfähigen Bedürftigen seit Anfang 2005 durch „Hartz IV“-Leistungen (Arbeitslosengeld II, Sozialgeld) gedeckt wird, handelt es sich bei den Empfängern laufender Hilfe zum Lebensunterhalt meist um Erwerbsunfähige auf Zeit, Vorruheständige mit geringer Rente und längerfristig Erkrankte.

**Leistungen nach dem 5. - 9. Kapitel SGB XII (früher: Hilfen in besonderen Lebenslagen)**

Sozialhifelleistungen, mit denen Menschen geholfen werden soll, die in eine besondere schwierige Lebenssituation, etwa durch Behinderung oder Pflegebedürftigkeit, geraten sind und sich nicht selbst daraus befreien können. Unterstützungsbezieher können dabei gleichzeitig laufende Hilfe zum Lebensunterhalt und/oder Grundsicherung im Alter und bei Erwerbsminderung erhalten.

**Wohngeld**

Öffentliche Leistung, die auf Antrag zur wirtschaftlichen Sicherung angemessenen und familiengerechten Wohnens als Zuschuss zu den Wohnkosten gezahlt wird. Die Höhe des Wohngeldes hängt ab von der Haushaltsgröße, dem Familieneinkommen und der Höhe der berücksichtigungsfähigen Wohnkosten. Mieter erhalten Mietzuschuss, Wohnungseigentümer Lastenzuschuss. Bezieher von laufender Hilfe zum Lebensunterhalt, Grundsicherung im Alter und bei Erwerbsminderung, Arbeitslosengeld II/Sozialgeld („Hartz IV“) und Asylbewerberleistungen haben seit 2005 grundsätzlich keinen Anspruch auf Wohngeld.

**Kinder- und Jugendhilfestatistik****Tageseinrichtungen für Kinder**

Einrichtungen, in denen Kinder ganztägig oder für einen Teil des Tages aufgenommen sowie pflegerisch und erzieherisch betreut werden (z. B. Krippen, Kindergärten, Horte), die über haupt- oder nebenberufliches Personal verfügen und für die eine Betriebserlaubnis nach § 34 SGB VIII oder eine vergleichbare Genehmigung vorliegt. Seit dem Berichtsjahr 2006 werden jährlich insbesondere Angaben über die betreuten Kinder (beispielsweise Alter, Betreuungszeit, Migrationshintergrund) und das eingesetzte Personal (Alter, Geschlecht, Beschäftigungsumfang, Arbeitsbereich, Berufsausbildung) erhoben.

**Kindertagespflege**

Betreuung von Kindern bei einer geeigneten Tagespflegeperson („Tagesmutter“) in deren Haushalt oder im Haushalt der Personensorgeberechtigten.

**Institutionelle Beratung**

Es werden alle von Beratungsdiensten und -einrichtungen der Jugendhilfe abgeschlossenen Fälle von Erziehungs-, Familien-, Jugend- und Suchtberatung erfasst.

**Betreuung einzelner junger Menschen**

Sie umfasst im Rahmen der Kinder- und Jugendhilfe die ambulante Einzelbetreuung für junge Menschen, für die ein Erziehungsbeistand oder ein Betreuungshelfer eingesetzt ist oder die sich kraft richterlicher Weisung und auf Veranlassung des Jugendamtes an sozialer Gruppenarbeit beteiligen.

**Hilfen zur Erziehung außerhalb des Elternhauses**

Sie umfassen Erziehung in einer Tagesgruppe, Vollzeitpflege in einer anderen Familie, Heimerziehung, sonstige betreute Wohnform und intensive sozialpädagogische Einzelbetreuung.

**Vorläufige Schutzmaßnahmen**

Vorübergehende Unterbringung eines Kindes oder Jugendlichen beispielsweise in einer Einrichtung oder

bei einer geeigneten Person. Sie kommt in akuten krisenhaften Situationen zur Anwendung, etwa wenn eine dringende Gefahr für das Wohl des Kindes oder Jugendlichen eintritt.

**Sozialpädagogische Familienhilfe**

Maßnahme der Kinder- und Jugendhilfe, die alle Familien mit jungen Menschen einschließt, deren Betreuung sich über mindestens drei Monate erstreckt und bei denen mehrere Kontakte stattgefunden haben.



## 1 Sozialhilfe- und Asylbewerberleistungsempfänger und -ausgaben in Schleswig-Holstein 2010 - 2015

| Merkmal  |            | 2010    | 2011    | 2012      | 2013      | 2014      | 2015      |
|--|------------|---------|---------|-----------|-----------|-----------|-----------|
| Empfänger von laufender Hilfe zum Lebensunterhalt <sup>1</sup>     |            | 6 039   | 6 372   | 6 599     | 7 004     | 7 435     | 7 580     |
| je 1 000 Einwohner   |            | 2       | 2       | 2         | 2         | 3         | 3         |
| und zwar   |            |         |         |           |           |           |           |
| Männer   |            | 3 191   | 3 332   | 3 423     | 3 592     | 3 800     | 3 841     |
| Frauen   |            | 2 848   | 3 040   | 3 176     | 3 412     | 3 635     | 3 739     |
| Ausländer/-innen   |            | 487     | 469     | 492       | 464       | 490       | 499       |
| im Alter von   |            |         |         |           |           |           |           |
| 0 bis 17 Jahren  |            | 861     | 897     | 873       | 933       | 964       | 975       |
| 18 bis 64 Jahren   |            | 5 071   | 5 353   | 5 607     | 5 934     | 6 286     | 6 336     |
| 65 und mehr Jahren   |            | 107     | 122     | 119       | 137       | 185       | 269       |
| Empfänger von Regelleistungen nach dem Asylbewerberleistungsgesetz |            | 4 039   | 4 472   | 5 409     | 7 554     | 12 248    | 35 944    |
| Ausgaben für Sozialhilfe <sup>2</sup>                              | 1 000 Euro | 966 048 | 998 534 | 1 035 261 | 1 066 624 | 1 122 030 | 1 165 632 |
| je Einwohner   | Euro       | 341     | 352     | 365       | 376       | 399       | 412       |
| und zwar   |            |         |         |           |           |           |           |
| außerhalb von Einrichtungen <sup>3</sup>                           | 1 000 Euro | 267 507 | 286 946 | 311 151   | 332 047   | 361 552   | 389 502   |
| in Einrichtungen <sup>3</sup>                                      | 1 000 Euro | 673 280 | 688 608 | 701 008   | 716 142   | 735 421   | 753 512   |
| Hilfe zum Lebensunterhalt  | 1 000 Euro | 70 484  | 72 155  | 73 662    | 77 696    | 82 912    | 86 894    |
| Hilfe in besonderen Lebenslagen <sup>4</sup>                       | 1 000 Euro | 697 037 | 719 309 | 740 981   | 756 521   | 786 897   | 814 054   |
| Ausgaben für Asylbewerberleistungen <sup>2</sup>                   | 1 000 Euro | 27 210  | 28 703  | 34 747    | 48 958    | 79 736    | 179 688   |
| je Einwohner   | Euro       | 10      | 10      | 12        | 17        | 28        | 63        |

<sup>1</sup> außerhalb von Einrichtungen

<sup>2</sup> Bruttoausgaben

<sup>3</sup> ohne Erstattungen an Krankenkassen für die Übernahme der Krankenbehandlung

<sup>4</sup> Hilfen zur Gesundheit, Eingliederungshilfe für behinderte Menschen, Hilfe zur Pflege, Hilfe zur Überwindung besonderer sozialer Schwierigkeiten und Hilfe in anderen Lebenslagen

## 2 Empfängerinnen und Empfänger von Sozialhilfe in Schleswig-Holstein am Jahresende 2015 nach Alter

| Alter von ... Jahren | Empfänger von laufender Hilfe zum Lebensunterhalt |                             |                  | Empfänger von Leistungen nach dem 5. - 9. Kapitel SGB XII |                       |   |                             |              |
|----------------------|---|-----------------------------|------------------|---|-----------------------|---|-----------------------------|--------------|
|                      | insgesamt   | und zwar                    |                  | insgesamt <sup>1</sup>                                    | und zwar              |   |                             |              |
|                      |   | außerhalb von Einrichtungen | Ausländer/-innen |   | Hilfen zur Gesundheit | Eingliederungshilfe für behinderte Menschen | Hilfe zur Pflege            |              |
|                      |   |                             |                  |   |                       | in Einrichtungen                            | außerhalb von Einrichtungen |              |
| 0 - 17               | 1 169   | 975                         | 71               | 7 280   | 25                    | 7 245                                       | 6                           | 11           |
| 18 - 39              | 4 526   | 2 140                       | 141              | 9 869   | 104                   | 9 402                                       | 136                         | 149          |
| 40 - 64              | 8 634   | 4 196                       | 354              | 15 019  | 232                   | 11 790                                      | 1 800                       | 1 107        |
| 65 und älter         | 3 739   | 269                         | 79               | 11 104  | 324                   | 1 258                                       | 7 074                       | 2 261        |
| <b>Insgesamt</b>     | <b>18 068</b>                                     | <b>7 580</b>                | <b>645</b>       | <b>43 272</b>   | <b>685</b>            | <b>29 695</b>                               | <b>9 016</b>                | <b>3 528</b> |

<sup>1</sup> Empfänger können gleichzeitig mehrere Hilfen erhalten

### 3 Ausgaben und Einnahmen der Sozialhilfe nach dem SGB XII in Schleswig-Holstein 2015

| Art der Ausgaben<br>Einnahmen   | Insgesamt        | Darunter an Empfänger                       |                               |
|---|------------------|---|-------------------------------|
|   |                  | außerhalb von<br>Einrichtungen <sup>1</sup> | in Einrichtungen <sup>1</sup> |
|   |                  | 1 000 Euro                                  |                               |
| Hilfe zum Lebensunterhalt   | 86 894           | 48 466                                      | 38 428                        |
| Grundsicherung im Alter und bei Erwerbsminderung  | 242 066          | 183 062                                     | 59 004                        |
| Erstattung an Krankenkassen für die Übernahme der<br>Behandlung <sup>2</sup>                  | 22 617           | .   | .                             |
| Hilfen zur Gesundheit   | 719              | 285   | 434                           |
| Eingliederungshilfe für behinderte Menschen   | 682 936          | 113 862                                     | 569 074                       |
| Hilfe zur Pflege  | 120 169          | 37 137                                      | 83 032                        |
| Hilfe zur Überwindung besonderer sozialer Schwierigkeiten<br>und Hilfe in anderen Lebenslagen | 10 231           | 6 691                                       | 3 540                         |
| Ausgaben zusammen <sup>2</sup>  | 1 165 632        | 389 217                                     | 753 078                       |
| Einnahmen zusammen  | 82 388           | 11 759 <sup>a</sup>                         | 70 043 <sup>a</sup>           |
| <b>reine Ausgaben insgesamt</b>   | <b>1 083 244</b> | <b>377 458<sup>a</sup></b>                  | <b>683 035<sup>a</sup></b>    |

<sup>1</sup> ohne Erstattungen an die Krankenkassen für die Übernahme der Behandlung

<sup>2</sup> Ausgaben der Erstattung an Krankenkassen für die Übernahme der Krankenbehandlung können nicht nach dem Ort der Leistungsgewährung nachgewiesen werden

<sup>a</sup> ohne Hilfen zur Gesundheit und Erstattungen an Krankenkassen für die Übernahme der Krankenbehandlung

### 4 Empfängerinnen und Empfänger ausgewählter Sozialleistungen in den Kreisen Schleswig-Holsteins 2015<sup>a</sup>

| KREISFREIE STADT<br>Kreis | Laufende Hilfe zum<br>Lebensunterhalt<br>(SGB XII) <sup>1</sup> |  | Regel-<br>leistungen<br>nach<br>AsylbLG <sup>2</sup> | Grundsicherung im Alter<br>und bei<br>Erwerbsminderung <sup>1</sup> |  | Grund-<br>sicherung<br>für Arbeits-<br>suchende<br>(SGB II) <sup>3</sup> | Hilfe nach dem<br>5. - 9. Kapitel<br>des SGB XII <sup>2, 4</sup> |  | Wohngeld      |               |
|---------------------------|---|--|--|---|--|--|--|--|---------------|---------------|
|                           | insgesamt   | außerhalb<br>von<br>Einrich-<br>tungen |  | insgesamt   | außerhalb<br>von<br>Einrich-<br>tungen |  | insgesamt  | außerhalb<br>von<br>Einrich-<br>tungen | Haushalte     | Personen      |
| FLENSBURG                 | 719   | 378                                    | 1 155  | 2 286   | 2 052                                  | 10 800   | 2 391  | 773                                    | 904           | 2 100         |
| KIEL                      | 1 379   | 839                                    | 1 219  | 5 053   | 4 477                                  | 33 684   | 4 643  | 1 723                                  | 2 099         | 4 229         |
| LÜBECK                    | 1 620   | 685                                    | 3 028  | 5 162   | 4 473                                  | 27 886   | 5 947  | 2 530                                  | 1 526         | 3 217         |
| NEUMÜNSTER                | 765   | 454                                    | 5 568  | 1 747   | 1 490                                  | 10 486   | 1 884  | 899                                    | 716           | 1 908         |
| Dithmarschen              | 831   | 276                                    | 1 869  | 1 771   | 1 341                                  | 11 727   | 1 669  | 429                                    | 745           | 1 839         |
| Herzogtum Lauenburg       | 1 091   | 576                                    | 1 644  | 1 961   | 1 564                                  | 13 011   | 2 234  | 863                                    | 804           | 2 236         |
| Nordfriesland             | 564   | 133                                    | 1 551  | 1 828   | 1 538                                  | 9 686  | 2 350  | 675                                    | 679           | 1 839         |
| Ostholstein               | 1 487   | 387                                    | 2 543  | 2 823   | 1 917                                  | 12 496   | 2 874  | 1 025                                  | 1 085         | 2 582         |
| Pinneberg                 | 1 323   | 815                                    | 3 867  | 2 889   | 2 546                                  | 19 688   | 3 639  | 1 566                                  | 1 209         | 3 171         |
| Plön                      | 1 028   | 419                                    | 1 501  | 1 541   | 1 092                                  | 6 957  | 1 654  | 466                                    | 597           | 1 565         |
| Rendsburg-Eckernförde     | 2 240   | 909                                    | 3 296  | 3 189   | 2 380                                  | 14 813   | 3 399  | 1 000                                  | 1 350         | 3 808         |
| Schleswig-Flensburg       | 1 465   | 270                                    | 2 350  | 2 799   | 1 836                                  | 13 686   | 2 873  | 918                                    | 690           | 2 034         |
| Segeberg                  | 1 487   | 577                                    | 2 449  | 2 862   | 2 185                                  | 14 413   | 3 138  | 1 362                                  | 1 190         | 3 105         |
| Steinburg                 | 816   | 408                                    | 1 306  | 1 601   | 1 260                                  | 9 393  | 1 747  | 487                                    | 733           | 1 799         |
| Stormarn                  | 866   | 446                                    | 2 598  | 1 854   | 1 500                                  | 9 914  | 2 830  | 1 264                                  | 810           | 2 105         |
| <b>Schleswig-Holstein</b> | <b>17 681</b>   | <b>7 572</b>                           | <b>35 944</b>  | <b>39 366</b>   | <b>31 651</b>                          | <b>218 640</b>   | <b>43 272</b>  | <b>15 980</b>                          | <b>15 137</b> | <b>37 537</b> |

<sup>1</sup> am Wohnort; Leistungen von schleswig-holsteinischen Trägern

<sup>2</sup> am Sitz des Trägers

<sup>3</sup> Arbeitslosengeld II und Sozialgeld („Hartz IV“), Dezember-Daten nach einer Wartezeit von 3 Monaten; Quelle: Bundesagentur für Arbeit

<sup>4</sup> früher: Hilfe in besonderen Lebenslagen; z. B. Eingliederungshilfe für behinderte Menschen, Hilfe zur Pflege

<sup>a</sup> am Jahresende

## 5 Leistungsempfängerinnen und -empfänger nach SGB II (Grundsicherung für Arbeitssuchende)<sup>1</sup> in Schleswig-Holstein 2011 - 2015 nach ausgewählten Merkmalen

| Leistungsempfängerinnen und -empfänger                                   | Dezember 2011  | Dezember 2012  | Dezember 2013  | Dezember 2014  | Dezember 2015  |
|--|----------------|----------------|----------------|----------------|----------------|
| <b>Insgesamt</b>   | <b>220 077</b> | <b>217 197</b> | <b>217 277</b> | <b>217 874</b> | <b>218 640</b> |
| je 1 000 der Bevölkerung im Alter bis 64 Jahren und zwar                 | 99             | 98             | 98             | 101            | 99             |
| Ausländerinnen und Ausländer <sup>2</sup>                                | 29 428         | 29 141         | 30 138         | 33 054         | 37 932         |
| bis 14 Jahre   | 59 768         | 58 927         | 58 873         | 59 546         | .              |
| 15 bis 64 Jahre  | 160 309        | 158 270        | 158 404        | 158 328        | .              |
| erwerbsfähige Hilfebedürftige und zwar                                   | 157 065        | 155 065        | 155 123        | 154 926        | 155 108        |
| Frauen   | 79 558         | 78 860         | 78 945         | 78 734         | 78 393         |
| 15 bis 24 Jahre  | 30 244         | 29 797         | 29 594         | 29 159         | 29 732         |
| 25 bis 49 Jahre  | 87 438         | 85 392         | 85 059         | 84 820         | 84 187         |
| 50 bis 64 Jahre  | 39 383         | 39 876         | 40 470         | 40 947         | 41 189         |
| Ausländerinnen und Ausländer nichterwerbsfähige Hilfebedürftige und zwar | 23 228         | 23 221         | 24 053         |                | 28 914         |
| bis 14 Jahre   | 63 012         | 62 132         | 62 154         | 62 948         | 63 532         |
| 15 bis 64 Jahre  | 59 768         | 58 927         | 58 873         | 59 546         | 60 445         |
| Ausländerinnen und Ausländer   | 3 244          | 3 205          | 3 281          | 3 402          | 3 087          |
|  | 6 200          | 5 920          | 6 085          | 6 849          | 9 018          |

<sup>1</sup> Arbeitslosengeld II und Sozialgeld („Hartz IV“)

<sup>2</sup> ohne unbekanntes Ausland, Staatenlos, Ungeklärt, Übrige Länder

Quelle: Bundesagentur für Arbeit

## 6 Empfängerinnen und Empfänger von Regelleistungen nach dem Asylbewerberleistungsgesetz in Schleswig-Holstein am Jahresende 2015 nach ausgewählten Merkmalen

| Altersgruppe<br>Staatsangehörigkeit | insgesamt     | Und zwar      |               |                          |                                   |                             |                                   |                                   |
|-------------------------------------|---------------|---------------|---------------|--------------------------|-----------------------------------|-----------------------------|-----------------------------------|-----------------------------------|
|                                     |               | Geschlecht    |               | Art der Unterbringung    |                                   |                             | Art der Leistung                  |                                   |
|                                     |               | Männlich      | Weiblich      | Aufnahme-<br>einrichtung | Gemein-<br>schafts-<br>unterkunft | Dezentrale<br>Unterbringung | Grund-<br>leistungen <sup>1</sup> | Hilfe zum<br>Lebens-<br>unterhalt |
| <b>Insgesamt</b>                    | <b>35 944</b> | <b>23 624</b> | <b>12 320</b> | <b>6 379</b>             | <b>3 511</b>                      | <b>26 054</b>               | <b>32 729</b>                     | <b>3 215</b>                      |
| und zwar                            |               |               |               |                          |                                   |                             |                                   |                                   |
| bis 6 Jahre                         | 5 091         | 2 715         | 2 376         | 919                      | 393                               | 3 779                       | 4 526                             | 565                               |
| 7 bis 17 Jahre                      | 6 189         | 3 647         | 2 542         | 1 342                    | 490                               | 4 357                       | 5 601                             | 588                               |
| 18 bis 24 Jahre                     | 8 537         | 6 573         | 1 964         | 1 622                    | 981                               | 5 934                       | 8 063                             | 474                               |
| 25 bis 59 Jahre                     | 15 592        | 10 422        | 5 170         | 2 407                    | 1 604                             | 11 581                      | 14 094                            | 1 498                             |
| 60 Jahre und älter                  | 535           | 267           | 268           | 89                       | 43                                | 403                         | 445                               | 90                                |
| Europa <sup>2</sup>                 | 5 928         | 3 374         | 2 554         | 419                      | 605                               | 4 904                       | 5 131                             | 797                               |
| Asien <sup>3</sup>                  | 27 532        | 18 473        | 9 059         | 5 668                    | 2 655                             | 19 209                      | 25 521                            | 2 011                             |
| Afrika                              | 1 934         | 1 427         | 507           | 194                      | 222                               | 1 518                       | 1 648                             | 286                               |

<sup>1</sup> Grundleistungen werden regelmäßig als Kombination von Sachleistungen, Wertgutscheinen und Geldzahlungen gewährt.

<sup>2</sup> einschließlich Rußland und Türkei

<sup>3</sup> ohne Rußland und Türkei

**7 Leistungen der Bildung und Teilhabe nach dem Asylbewerberleistungsgesetz in Schleswig-Holstein im 1. Quartal 2016 nach Empfängern, Alter, Leistungsart und ausgewählter Staatsangehörigkeit**

| Leistungsempfänger<br>Leistungsbeträge         | Insgesamt      | Davon Art der Leistung |                                   |                  |                         |                    |                         |   |
|--|----------------|------------------------|-----------------------------------|------------------|-------------------------|--------------------|-------------------------|---|
|  |                | Schul-<br>ausflüge     | Mehrtägige<br>Klassen-<br>fahrten | Schul-<br>bedarf | Schüler-<br>beförderung | Lern-<br>förderung | Mittags-<br>verpflegung | Teilhabe am<br>sozialen und<br>kulturellen<br>Leben |
| <b>Insgesamt<sup>1</sup></b>                   | <b>7 788</b>   | <b>554</b>             | <b>131</b>                        | <b>3 693</b>     | <b>946</b>              | <b>77</b>          | <b>1 227</b>            | <b>1 160</b>  |
| <b>Anzahl der Personen</b>                     |                |                        |                                   |                  |                         |                    |                         |   |
| Leistungsempfänger nach<br>Alter               |                |                        |                                   |                  |                         |                    |                         |   |
| unter 6 Jahre                                  | 595            | 70                     | 4                                 | 15               | 1                       | 2                  | 297                     | 206   |
| 6 bis unter 14 Jahre                           | 4 470          | 308                    | 75                                | 2 418            | 245                     | 50                 | 664                     | 710   |
| 14 bis unter 18 Jahre                          | 1 789          | 119                    | 43                                | 878              | 328                     | 17                 | 169                     | 235   |
| 18 Jahre und älter                             | 934            | 57                     | 9                                 | 382              | 372                     | 8                  | 97                      | 9   |
| Leistungsempfänger nach<br>Staatsangehörigkeit |                |                        |                                   |                  |                         |                    |                         |   |
| Europa   | 1 491          | 108                    | 39                                | 742              | 110                     | 20                 | 247                     | 225   |
| darunter                                       |                |                        |                                   |                  |                         |                    |                         |   |
| Russ. Föderation                               | 410            | 33                     | 13                                | 190              | 23                      | 10                 | 74                      | 67  |
| Serbien  | 267            | 21                     | 8                                 | 137              | 14                      | 0                  | 48                      | 39  |
| Albanien                                       | 371            | 25                     | 6                                 | 187              | 41                      | 4                  | 59                      | 49  |
| Afrika   | 192            | 16                     | 4                                 | 67               | 50                      | 1                  | 36                      | 18  |
| darunter                                       |                |                        |                                   |                  |                         |                    |                         |   |
| Eritrea  | 73             | 6                      | 2                                 | 28               | 22                      | 0                  | 10                      | 5   |
| Somalia  | 80             | 5                      | 2                                 | 32               | 20                      | 0                  | 15                      | 6   |
| Asien  | 5 329          | 394                    | 80                                | 2 417            | 743                     | 56                 | 817                     | 822   |
| darunter                                       |                |                        |                                   |                  |                         |                    |                         |   |
| Afghanistan                                    | 1 583          | 81                     | 37                                | 749              | 251                     | 25                 | 229                     | 211   |
| Syrien   | 2 181          | 180                    | 15                                | 994              | 303                     | 19                 | 335                     | 335   |
| Iran   | 198            | 14                     | 1                                 | 80               | 23                      | 0                  | 40                      | 40  |
| <b>Leistungen in Euro</b>                      |                |                        |                                   |                  |                         |                    |                         |   |
| <b>Insgesamt</b>                               | <b>560 992</b> | <b>52 525</b>          | <b>23 797</b>                     | <b>155 126</b>   | <b>109 013</b>          | <b>24 586</b>      | <b>161 728</b>          | <b>34 217</b>                                       |

<sup>1</sup> Mehrfachzählungen möglich

**8 Empfängerinnen und Empfänger von Grundsicherung im Alter und bei Erwerbsminderung in Schleswig-Holstein<sup>1</sup> 2014 und 2015 nach Altersgruppen und ausgewählten demographischen Merkmalen**

| Alter von ... Jahren                  | Empfänger<br>insgesamt | Und zwar      |               |               |              |                                |                     |
|---------------------------------------|------------------------|---------------|---------------|---------------|--------------|--------------------------------|---------------------|
|                                       |                        | Männer        | Frauen        | Deutsche      | Ausländer    | Empfänger                      |                     |
|                                       |                        |               |               |               |              | außerhalb von<br>Einrichtungen | in<br>Einrichtungen |
| <b>am Jahresende 2014</b>             |                        |               |               |               |              |                                |                     |
| 18 - 24                               | 1 634                  | 957           | 677           | 1 592         | 42           | 1 154                          | 480                 |
| 25 - 59                               | 14 395                 | 8 173         | 6 222         | 13 790        | 605          | 10 316                         | 4 079               |
| 60 - 64                               | 3 166                  | 1 589         | 1 577         | 2 972         | 194          | 2 464                          | 702                 |
| 65 - 74                               | 11 858                 | 5 267         | 6 591         | 10 344        | 1 514        | 10 725                         | 1 133               |
| 75 und älter                          | 7 729                  | 2 322         | 5 407         | 6 705         | 1 024        | 6 101                          | 1 628               |
| <b>Insgesamt</b>                      | <b>38 782</b>          | <b>18 308</b> | <b>20 474</b> | <b>35 403</b> | <b>3 379</b> | <b>30 760</b>                  | <b>8 022</b>        |
| <b>am Jahresende 2015<sup>a</sup></b> |                        |               |               |               |              |                                |                     |
| 18 - 24                               | 1 543                  | 907           | 636           | 1 508         | 35           | 1 117                          | 426                 |
| 25 - 59                               | 14 690                 | 8 381         | 6 309         | 14 103        | 587          | 10 560                         | 4 130               |
| 60 - 64                               | 3 246                  | 1 611         | 1 635         | 3 064         | 182          | 2 527                          | 719                 |
| 65 - 74                               | 12 054                 | 5 545         | 6 509         | 10 448        | 1 606        | 10 949                         | 1 105               |
| 75 und älter                          | 8 175                  | 2 528         | 5 647         | 7 056         | 1 119        | 6 530                          | 1 645               |
| <b>Insgesamt</b>                      | <b>39 708</b>          | <b>18 972</b> | <b>20 736</b> | <b>36 179</b> | <b>3 529</b> | <b>31 683</b>                  | <b>8 025</b>        |

<sup>1</sup> Zuordnung nach dem Sitz des Trägers (nicht nach dem Wohnort des Hilfeempfängers)

<sup>a</sup> Quelle: Statistisches Bundesamt

9 Empfängerhaushalte von Allgemeinem Wohngeld<sup>1</sup> in Schleswig-Holstein 2006 - 2015

| Jahr              | Empfängerhaushalte insgesamt | Davon Haushalte mit ... Personen |       |       |       |            | Mietzuschuss | Lastenzuschuss |
|-------------------|------------------------------|----------------------------------|-------|-------|-------|------------|--------------|----------------|
|                   |                              | 1                                | 2     | 3     | 4     | 5 und mehr |              |                |
| 2006              | 29 687                       | 14 100                           | 4 326 | 3 080 | 4 589 | 3 592      | 25 026       | 4 661          |
| 2007              | 26 722                       | 12 947                           | 3 740 | 2 566 | 4 126 | 3 343      | 22 544       | 4 178          |
| 2008              | 23 928                       | 11 631                           | 3 292 | 2 238 | 3 689 | 3 078      | 20 291       | 3 637          |
| 2009 <sup>a</sup> | 30 215                       | 15 092                           | 4 307 | 2 899 | 4 417 | 3 500      | 26 194       | 4 021          |
| 2010              | 35 370                       | 17 938                           | 5 161 | 3 387 | 4 972 | 3 912      | 31 123       | 4 247          |
| 2011              | 32 981                       | 16 787                           | 4 659 | 3 039 | 4 621 | 3 875      | 29 150       | 3 831          |
| 2012              | 29 283                       | 14 765                           | 4 058 | 2 753 | 4 049 | 3 658      | 25 973       | 3 310          |
| 2013              | 22 218                       | 10 618                           | 3 250 | 2 143 | 3 233 | 2 974      | 19 722       | 2 496          |
| 2014              | 18 708                       | 8 936                            | 2 610 | 1 719 | 2 709 | 2 734      | 16 621       | 2 087          |
| 2015              | 15 137                       | 7 049                            | 2 112 | 1 425 | 2 142 | 2 409      | 13 462       | 1 675          |

<sup>1</sup> am Jahresende; früher auch Tabellenwohngeld oder „spitz berechnetes“ Wohngeld genannt; ohne wohngeldrechtliche Teilhaushalte („Mischhaushalte“, in denen nur ein Teil der Mitglieder wohngeldberechtigt ist)

<sup>a</sup> Der Anstieg zwischen 2008 und 2009 ist durch Änderungen im Wohngeldrecht bedingt.

## 10 Elterngeld in Schleswig-Holstein – Beendete Leistungsbezüge für im Jahr 2014 geborene Kinder

| Beendete Leistungsbezüge<br>Höhe des Elterngeldanspruchs<br>Bezugsdauer                                  | Bezieher/-innen von Elterngeld |          |          |
|--|--------------------------------|----------|----------|
|  | insgesamt                      | davon    |          |
|  |                                | männlich | weiblich |
| gemeldete beendete Leistungsbezüge <sup>1</sup>  | 28 696                         | 6 675    | 22 021   |
| nach der Höhe des monatlichen Erwerbseinkommens vor der Geburt <sup>2</sup> (von ... bis unter ... Euro) |                                |          |          |
| bis unter 500  | 2 898                          | 187      | 2 711    |
| 500 - 1 000  | 3 799                          | 296      | 3 503    |
| 1 000 - 1 240  | 2 351                          | 299      | 2 052    |
| 1 240 - 1 500  | 2 724                          | 646      | 2 078    |
| 1 500 - 2 000  | 4 700                          | 1 621    | 3 079    |
| 2 000 - 2 770  | 3 304                          | 1 621    | 1 683    |
| 2 770 und mehr   | 2 422                          | 1 473    | 949      |
| Bezugsdauer des Elterngeldes   |                                |          |          |
| bis zu 2 Monate  | 5 339                          | 5 206    | 133      |
| 3 bis 9 Monate   | 1 723                          | 875      | 848      |
| 10 bis 12 Monate   | 21 358                         | 592      | 20 766   |
| 13 bis 14 Monate   | 276                            | 2        | 274      |

<sup>1</sup> ohne Mehrfachnennungen

Quelle: Statistisches Bundesamt

**11 Empfänger von allgemeinem Wohngeld<sup>1</sup> in Schleswig-Holstein 2006 - 2015 nach durchschnittlichen Angaben der Miete, des Wohngeldanspruchs und der Wohnfläche**

| Jahr              | Empfängerhaushalte insgesamt | Durchschnittliche/r monatliche/r |                         |                  | Durchschnittliche Wohnfläche |
|-------------------|------------------------------|----------------------------------|-------------------------|------------------|------------------------------|
|                   |                              | tatsächliche                     | berücksichtigungsfähige | Wohngeldanspruch |                              |
|                   |                              | Miete/Belastung                  |                         |                  |                              |
|                   |                              | Anzahl                           | in EUR                  |                  |                              |
| 2006              | 29 687                       | 409                              | 351                     | 98               | 69                           |
| 2007              | 26 722                       | 411                              | 353                     | 96               | 69                           |
| 2008              | 23 928                       | 413                              | 353                     | 94               | 69                           |
| 2009 <sup>a</sup> | 33 497                       | 421                              | 389                     | 130              | 67                           |
| 2010              | 35 370                       | 422                              | 390                     | 132              | 66                           |
| 2011              | 32 981                       | 426                              | 394                     | 119              | 66                           |
| 2012              | 29 283                       | 433                              | 400                     | 118              | 66                           |
| 2013              | 22 218                       | 445                              | 408                     | 120              | 67                           |
| 2014              | 18 708                       | 451                              | 413                     | 120              | 67                           |
| 2015              | 15 137                       | 460                              | 420                     | 121              | 68                           |

<sup>1</sup> am Jahresende; früher auch Tabellenwohngeld oder "spitz berechnetes" Wohngeld genannt; ohne wohngeldrechtliche Teilhaushalte („Mischhaushalte“, in denen nur ein Teil der Mitglieder wohngeldberechtigt ist).

<sup>a</sup> Der Anstieg zwischen 2008 und 2009 ist durch Änderungen im Wohngeldrecht bedingt.

**12 Kinder in Tageseinrichtungen und in öffentlich geförderter Kindertagespflege<sup>1</sup> in Schleswig-Holstein am 01.03.2015 nach ausgewählten persönlichen Merkmalen und Betreuungszeiten**

| Persönliche Merkmale   | Kinder insgesamt |                                       | Und zwar              |  |   |  |                   |   |
|--|------------------|---------------------------------------|-----------------------|--|---|--|-------------------|---|
|  |                  |                                       | in Tageseinrichtungen | in öffentlich geförderter Tagespflege <sup>2</sup> | mit einer durchgehenden Betreuungszeit von mehr als 7 Stunden pro Betreuungstag | durchschnittlich vereinbarte Betreuungszeit in Stunden |                   | mit Mittagsverpflegung in Einrichtungen |
|  | Anzahl           | je 100 der gleichaltrigen Bevölkerung |                       |  |   | pro Woche  | pro Betreuungstag |   |
| <b>Kinder insgesamt</b>  | <b>111 122</b>   | <b>32,4</b>                           | <b>104 339</b>        | <b>6 783</b>                                       | <b>35 962</b>   | <b>31</b>  | <b>6</b>          | <b>71 304</b>                           |
| Alter von ... Jahren   |                  |                                       |                       |  |   |  |                   |   |
| unter 1  | 610              | 2,7                                   | 387                   | 223  | 272   | 32   | 7                 | 465                                     |
| 1  | 8 036            | 35,5                                  | 5 797                 | 2 239  | 3 761   | 33   | 7                 | 6 604                                   |
| 2  | 13 011           | 56,1                                  | 10 486                | 2 525  | 5 471   | 32   | 7                 | 9 923                                   |
| zusammen   | 21 657           | 31,5                                  | 16 670                | 4 987  | 9 504   | 33   | 7                 | 16 992                                  |
| 3  | 19 915           | 88,4                                  | 19 136                | 779  | 6 711   | 32   | 7                 | 12 040                                  |
| 4  | 22 663           | 95,0                                  | 22 376                | 287  | 7 218   | 32   | 6                 | 13 006                                  |
| 5  | 22 829           | 97,3                                  | 22 621                | 208  | 7 059   | 32   | 6                 | 12 816                                  |
| zusammen   | 65 407           | 93,7                                  | 64 133                | 1 274  | 20 988  | 32   | 6                 | 37 862                                  |
| 6  | 15 833           | 65,3                                  | 15 683                | 150  | 4 617   | 31   | 6                 | 9 140                                   |
| 7  | 2 757            | 11,2                                  | 2 656                 | 101  | 311   | 26   | 5                 | 2 397                                   |
| 8 - 10   | 5 052            | 6,8                                   | 4 841                 | 211  | 512   | 25   | 5                 | 4 546                                   |
| zusammen   | 23 642           | 19,1                                  | 23 180                | 462  | 5 440   | 27   | 6                 | 16 083                                  |
| 11 - 13  | 416              | 0,5                                   | 356                   | 60   | 30  | 25   | 5                 | 367                                     |
| Migrationshintergrund  |                  |                                       |                       |  |   |  |                   |   |
| ausländisches Herkunftsland                                    |                  |                                       |                       |  |   |  |                   |   |
| mindestens eines Elternteils                                   | 20 809           | ·                                     | 19 921                | 888  | 7 784   | 32   | 7                 | 14 126                                  |
| vorrangig in der Familie gesprochene Sprache ist nicht deutsch | 12 330           | ·                                     | 11 905                | 425  | 4 541   | 32   | 6                 | 8 203                                   |

<sup>1</sup> Kinder, die sowohl eine Tageseinrichtung besuchen als auch von Tagespflegepersonen betreut werden, werden mehrfach gezählt.

<sup>2</sup> Betreuung durch amtlich registrierte „Tagesmütter und -väter“

**Grafik: Kinder im Alter von bis unter 3 Jahren in Kindertagesbetreuung in Schleswig-Holstein 2007 - 2015 nach Art der Betreuung**

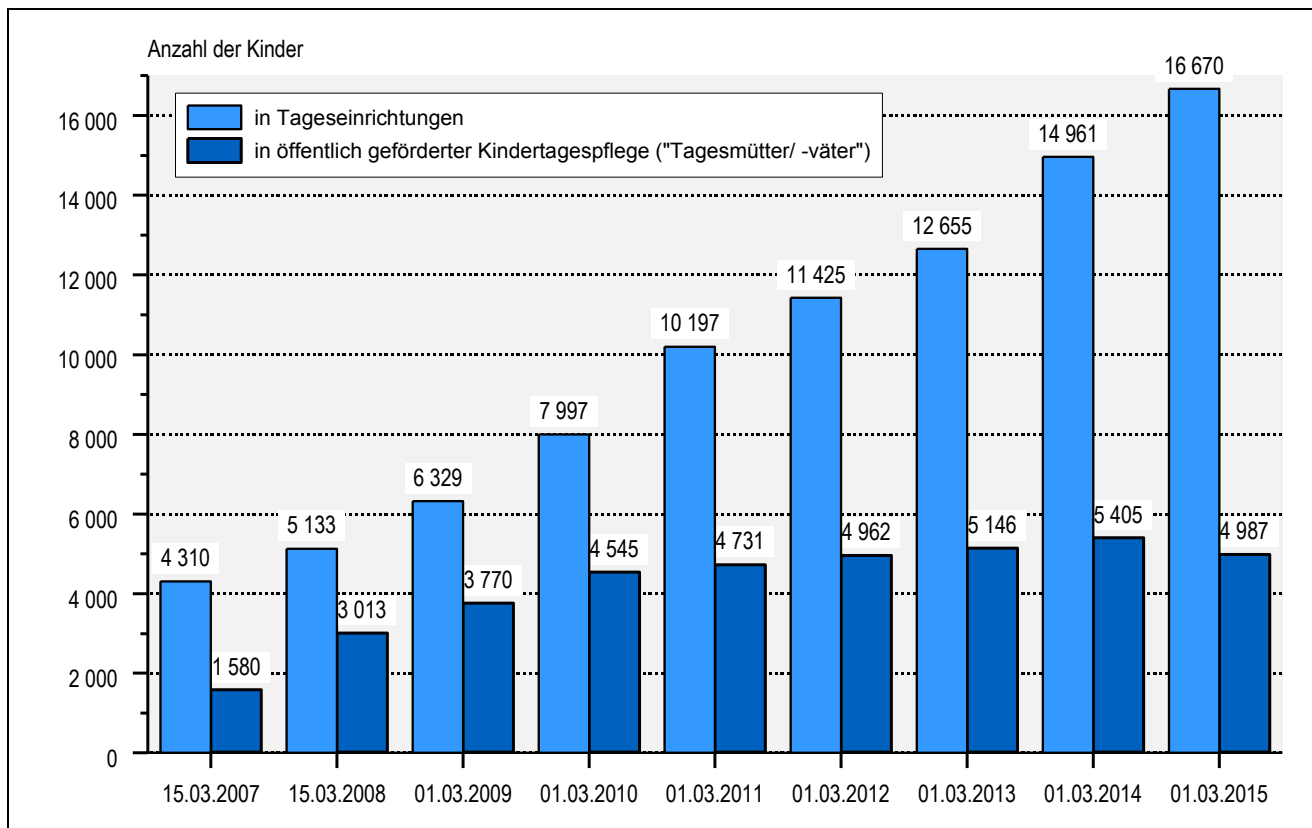

### 13 Kinder in Tageseinrichtungen und in öffentlich geförderter Kindertagespflege<sup>1</sup> in Schleswig-Holstein am 01.03.2015 nach Kreisen

| KREISFREIE STADT<br>Kreis | Ins-<br>gesamt | Betreut                            |                                      | Im Alter von ... Jahren |                    |               |                    |               |                    |            |               | mindestens ein<br>Elternteil<br>stammt<br>aus dem<br>Aus-<br>land | Familien-<br>sprache<br>nicht<br>deutsch |
|---------------------------|----------------|------------------------------------|--------------------------------------|-------------------------|--------------------|---------------|--------------------|---------------|--------------------|------------|---------------|---|--|
|                           |                | in<br>Tages-<br>einrich-<br>tungen | von<br>Tages-<br>pflege-<br>personen | 0 - 2                   |                    | 3 - 5         |                    | 6 - 10        |                    | 11 - 15    |               |   |  |
|                           |                |                                    |                                      | Anzahl                  | Quote <sup>2</sup> | Anzahl        | Quote <sup>2</sup> | Anzahl        | Quote <sup>2</sup> | Anzahl     |               |   |  |
| FLENSBURG                 | 3 789          | 3 541                              | 248                                  | 788                     | 35                 | 2 090         | 101                | 874           | 27                 | 37         | 1 108         | 710   |  |
| KIEL                      | 10 220         | 9 701                              | 519                                  | 2 254                   | 35                 | 5 415         | 92                 | 2 524         | 27                 | 27         | 3 121         | 2 270   |  |
| LÜBECK                    | 8 152          | 7 086                              | 1 066                                | 1 899                   | 35                 | 4 790         | 93                 | 1 431         | 17                 | 32         | 2 301         | 1 386   |  |
| NEUMÜNSTER                | 3 276          | 2 944                              | 332                                  | 623                     | 33                 | 1 875         | 96                 | 753           | 22                 | 25         | 893           | 581   |  |
| Dithmarschen              | 4 166          | 4 018                              | 148                                  | 604                     | 20                 | 2 872         | 90                 | 687           | 12                 | 3          | 506           | 278   |  |
| Herzogtum Lauenburg       | 7 473          | 7 032                              | 441                                  | 1 588                   | 33                 | 4 411         | 91                 | 1 462         | 16                 | 12         | 1 116         | 575   |  |
| Nordfriesland             | 5 640          | 5 445                              | 195                                  | 971                     | 27                 | 3 446         | 97                 | 1 205         | 17                 | 18         | 793           | 531   |  |
| Ostholstein               | 6 438          | 5 994                              | 444                                  | 1 209                   | 31                 | 4 085         | 94                 | 1 121         | 15                 | 23         | 773           | 466   |  |
| Pinneberg                 | 12 266         | 11 365                             | 901                                  | 2 267                   | 29                 | 7 340         | 93                 | 2 631         | 19                 | 28         | 3 013         | 1 847   |  |
| Plön                      | 4 597          | 4 240                              | 357                                  | 930                     | 34                 | 2 737         | 94                 | 921           | 17                 | 9          | 549           | 227   |  |
| Rendsburg-Eckernförde     | 9 984          | 9 529                              | 455                                  | 1 827                   | 29                 | 6 320         | 95                 | 1 821         | 15                 | 16         | 1 138         | 701   |  |
| Schleswig-Flensburg       | 7 644          | 7 555                              | 89                                   | 1 533                   | 33                 | 4 622         | 93                 | 1 445         | 16                 | 44         | 950           | 499   |  |
| Segeberg                  | 11 881         | 11 053                             | 828                                  | 2 390                   | 35                 | 6 487         | 96                 | 2 941         | 25                 | 63         | 1 963         | 936   |  |
| Steinburg                 | 4 367          | 4 283                              | 84                                   | 649                     | 22                 | 2 863         | 92                 | 842           | 15                 | 13         | 671           | 429   |  |
| Stormarn                  | 11 229         | 10 553                             | 676                                  | 2 125                   | 35                 | 6 054         | 93                 | 2 984         | 27                 | 66         | 1 914         | 894   |  |
| <b>Schleswig-Holstein</b> | <b>111 122</b> | <b>104 339</b>                     | <b>6 783</b>                         | <b>21 657</b>           | <b>32</b>          | <b>65 407</b> | <b>94</b>          | <b>23 642</b> | <b>19</b>          | <b>416</b> | <b>20 809</b> | <b>12 330</b>   |  |

<sup>1</sup> Kinder, die sowohl eine Tageseinrichtung besuchen als auch von Tagespflegepersonen betreut werden, werden mehrfach gezählt.

<sup>2</sup> Anzahl der Kinder in Kindertagesbetreuung je 100 Kinder der gleichen Altersgruppe (Bevölkerung gemäß Fortschreibung auf Basis der Volkszählung 1987)

**14 Tageseinrichtungen und darin tätige Personen in Schleswig-Holstein am 01.03.2015 nach Art der Tageseinrichtung**

| Art der Tageseinrichtung                              | Tageseinrichtungen | Betreute Kinder | Pädagogisches, Leitungs- und Verwaltungspersonal |                       |                             |                           |   |                     |
|---|--------------------|-----------------|--|-----------------------|-----------------------------|---------------------------|---|---------------------|
|   |                    |                 | zusammen   | erster Arbeitsbereich |                             |                           |   |                     |
|   |                    |                 |  | Gruppenleitung        | Zweit- bzw. Ergänzungskraft | gruppenübergreifend tätig | Förderung von Kindern nach SGB VIII/XII | Leitung, Verwaltung |
| Tageseinrichtungen mit Kindern im Alter von ...Jahren |                    |                 |  |                       |                             |                           |   |                     |
| 0 - 2   | 32                 | 484             | 168  | 62                    | 76                          | 13                        | –                                       | 17                  |
| 2 - 7 (ohne Schulkinder)                              | 521                | 18 344          | 2 915  | 1 168                 | 1 065                       | 297                       | 137                                     | 248                 |
| 5 - 13 (nur Schulkinder)                              | 41                 | 2 162           | 297  | 96                    | 72                          | 94                        | 6                                       | 29                  |
| mit Kindern aller Altersgruppen                       | 1 171              | 83 349          | 14 357   | 5 779                 | 5 270                       | 1 857                     | 308                                     | 1 143               |
| davon   |                    |                 |  |                       |                             |                           |   |                     |
| mit alterseinheitlichen Gruppen                       | 367                | 27 664          | 4 633  | 1 991                 | 1 759                       | 448                       | 79                                      | 356                 |
| mit altersgemischten Gruppen                          | 139                | 6 188           | 1 117  | 231                   | 213                         | 561                       | 10                                      | 102                 |
| mit alterseinheitlichen und altersgemischten Gruppen  | 665                | 49 497          | 8 607  | 3 557                 | 3 298                       | 848                       | 219                                     | 685                 |
| <b>Insgesamt</b>                                      | <b>1 765</b>       | <b>104 339</b>  | <b>17 737</b>                                    | <b>7 105</b>          | <b>6 483</b>                | <b>2 261</b>              | <b>451</b>                              | <b>1 437</b>        |
| und zwar  |                    |                 |  |                       |                             |                           |   |                     |
| Integrative Tageseinrichtungen                        | 754                | 54 119          | 9 345  | 3 692                 | 3 349                       | 1 143                     | 429                                     | 732                 |
| Einrichtungen für behinderte Kinder                   | 12                 | 234             | 104  | 30                    | 28                          | 9                         | 22                                      | 15                  |
| Einrichtungen für Kinder von Betriebsangehörigen      | 23                 | 1 301           | 262  | 100                   | 109                         | 25                        | 3                                       | 25                  |
| Einrichtungen von Elterninitiativen                   | 177                | 6 259           | 1 122  | 415                   | 449                         | 140                       | 15                                      | 103                 |

**15 Ausgewählte Leistungen der Jugendhilfe in Schleswig-Holstein 1993 - 2015**

| Jahr | Institutionelle Beratung <sup>1</sup> | Betreuung einzelner junger Menschen <sup>1</sup> | Hilfe zur Erziehung außerhalb des Elternhauses |                      | Adoptionen <sup>2</sup> | Vorläufige Schutzmaßnahmen <sup>1</sup> | Sozialpädagogische Familienhilfe <sup>3</sup> |
|------|---------------------------------------|--|--|----------------------|-------------------------|---|---|
|      |                                       |  | Zugänge <sup>2</sup>                           | Abgänge <sup>2</sup> |                         |   |   |
| 1993 | 6 793                                 | 513  | 1 813  | 1 630                | 271                     | –                                       | 121   |
| 1994 | 8 761                                 | 489  | 1 700  | 1 454                | 239                     | –                                       | 136   |
| 1995 | 9 270                                 | 536  | 1 932  | 1 603                | 236                     | 638                                     | 149   |
| 1996 | 9 658                                 | 488  | 1 772  | 1 584                | 230                     | 829                                     | 141   |
| 1997 | 10 059                                | 548  | 1 568  | 1 541                | 264                     | 968                                     | 173   |
| 1998 | 10 729                                | 507  | 1 625  | 1 477                | 253                     | 973                                     | 220   |
| 1999 | 11 637                                | 546  | 1 809  | 1 639                | 242                     | 1 199                                   | 280   |
| 2000 | 12 427                                | 522  | 1 868  | 1 812                | 221                     | 1 187                                   | 307   |
| 2001 | 13 617                                | 498  | 1 855  | 1 624                | 182                     | 1 308                                   | 402   |
| 2002 | 13 830                                | 526  | 1 801  | 1 680                | 204                     | 1 108                                   | 387   |
| 2003 | 14 800                                | 484  | 1 740  | 1 644                | 188                     | 939                                     | 512   |
| 2004 | 14 935                                | 418  | 1 697  | 1 650                | 174                     | 896                                     | 514   |
| 2005 | 14 734                                | 496  | 1 677  | 1 563                | 170                     | 847                                     | 533   |
| 2006 | 14 034                                | 423  | 1 605  | 1 606                | 150                     | 1 023                                   | 574   |
| 2007 | 13 789 <sup>a</sup>                   | 366 <sup>a</sup>                                 | 2 019 <sup>a</sup>                             | 1 896 <sup>a</sup>   | 132                     | 1 231                                   | 736 <sup>a</sup>                              |
| 2008 | 15 347                                | 455  | 2 313  | 2 121                | 164                     | 1 408                                   | 995   |
| 2009 | 15 404                                | 594  | 2 288  | 2 066                | 137                     | 1 898                                   | 1 389   |
| 2010 | 15 610                                | 694  | 2 311  | 2 173                | 125                     | 1 880                                   | 1 418   |
| 2011 | 15 595                                | 628  | 2 114  | 2 062                | 117                     | 1 952                                   | 1 547   |
| 2012 | 15 463                                | 670  | 2 256  | 2 323                | 150                     | 1 844                                   | 1 704   |
| 2013 | 15 379                                | 686  | 2 503  | 2 435                | 136                     | 2 089                                   | 1 745   |
| 2014 | 15 316                                | 756  | 2 284  | 2 428                | 145                     | 2 475                                   | 1 797   |
| 2015 | ...                                   | ...  | ...  | ...                  | 127                     | 4 026                                   | ...   |

<sup>1</sup> beendete Hilfen im Jahr

<sup>2</sup> im Jahr

<sup>3</sup> Anzahl der Familien, für die die Hilfe im Jahr beendet wurde

<sup>a</sup> Wegen Änderungen im Erhebungskonzept ab 2007 sind Vergleiche mit den Ergebnissen der Vorjahre nur eingeschränkt möglich.



## 16 Ausgaben und Einnahmen für die Jugendhilfe in den Kreisen Schleswig-Holsteins 2014

| KREISFREIE STADT<br>Kreis | Ausgaben/<br>Auszahlungen<br>insgesamt<br>(brutto) | Darunter für                 |                | Einnahmen/<br>Einzahlungen<br>insgesamt | Nettoausgaben (reine Ausgaben) |                          |                |                                      |
|---------------------------|--|------------------------------|----------------|---|--------------------------------|--------------------------|----------------|--------------------------------------|
|                           |  | Einzel- und<br>Gruppenhilfen | Einrichtungen  |   | insgesamt                      | darunter für             |                |                                      |
|                           |  |                              |                |   |                                | Kindertageseinrichtungen |                | Einrichtungen<br>der<br>Jugendarbeit |
|                           |  |                              |                |   |                                | öffentlicher             | freier         |                                      |
| Träger                    |  |                              |                |   |                                |                          |                |                                      |
| 1 000 Euro                |  |                              |                |   |                                |                          |                |                                      |
| FLENSBURG                 | 47 982   | 22 991                       | 24 016         | 4 714                                   | 43 268                         | 6 900                    | 5 076          | 5 221                                |
| KIEL                      | 135 483  | 43 916                       | 91 566         | 14 980                                  | 120 503                        | 24 122                   | 47 011         | 6 646                                |
| LÜBECK                    | 124 739  | 82 221                       | 42 517         | 7 300                                   | 117 438                        | 9 236                    | 27 189         | 207                                  |
| NEUMÜNSTER                | 41 190   | 23 375                       | 17 816         | 4 101                                   | 37 089                         | 5 486                    | 7 430          | 1 415                                |
| Dithmarschen              | 39 030   | 17 702                       | 21 328         | 2 616                                   | 36 414                         | 2 712                    | 15 068         | 1 019                                |
| Herzogtum Lauenburg       | 69 125   | 26 044                       | 43 081         | 5 614                                   | 63 511                         | 5 806                    | 29 696         | 1 754                                |
| Nordfriesland             | 51 789   | 27 701                       | 24 089         | 6 300                                   | 45 489                         | 10 238                   | 9 098          | 1 844                                |
| Ostholstein               | 48 982   | 20 201                       | 28 781         | 4 313                                   | 44 669                         | 5 466                    | 18 398         | 1 721                                |
| Pinneberg                 | 118 230  | 57 615                       | 60 615         | 6 167                                   | 112 063                        | 7 366                    | 44 990         | 3 135                                |
| Plön                      | 40 110   | 23 137                       | 16 897         | 7 122                                   | 32 988                         | 4 344                    | 7 570          | 1 322                                |
| Rendsburg-Eckernförde     | 90 991   | 43 754                       | 47 237         | 16 080                                  | 74 911                         | 24 789                   | 8 271          | 2 658                                |
| Schleswig-Flensburg       | 62 772   | 26 263                       | 36 509         | 4 623                                   | 58 149                         | 7 572                    | 23 284         | 1 981                                |
| Segeberg                  | 112 810  | 35 990                       | 76 379         | 13 028                                  | 99 782                         | 22 543                   | 35 404         | 5 081                                |
| Steinburg                 | 38 177   | 19 254                       | 18 923         | 2 930                                   | 35 247                         | 2 883                    | 12 712         | 684                                  |
| Stormarn                  | 93 383   | 33 391                       | 59 993         | 10 754                                  | 82 630                         | 14 284                   | 32 468         | 3 542                                |
| <b>Schleswig-Holstein</b> | <b>1 114 792</b>                                   | <b>503 553</b>               | <b>609 747</b> | <b>110 642</b>                          | <b>1 004 150</b>               | <b>153 745</b>           | <b>323 667</b> | <b>38 229</b>                        |

17 Erzieherische Hilfen der Jugendhilfe<sup>1</sup> in Schleswig-Holstein 2014 nach Hilfearten und ausgewählten Merkmalen (ohne familienorientierte Hilfen/Beratungen)

| Hilfeart (§ des SGB VIII)  | Hilfeempfängerinnen und -empfänger |               |              |                         |              |              |              |                                     |                                |   | Durchschnittliche Dauer der Hilfe in Monaten |
|--|------------------------------------|---------------|--------------|-------------------------|--------------|--------------|--------------|-------------------------------------|--------------------------------|---|--|
|  | insgesamt                          | und zwar      |              |                         |              |              |              |                                     |                                |   |  |
|  |                                    | Geschlecht    |              | im Alter von ... Jahren |              |              |              | junge Menschen mit                  |                                |   |  |
|  |                                    | männlich      | weiblich     | unter 6                 | 6 - 11       | 12 - 17      | 18 und älter | ausländischer Herkunft <sup>2</sup> | Familien-sprache nicht deutsch | Bezug von Transferleistungen <sup>3</sup> |  |
| <b>Hilfen/Beratungen am 31.12.</b>                                 |                                    |               |              |                         |              |              |              |                                     |                                |   |  |
| <b>Hilfen insgesamt</b>  | <b>16 040</b>                      | <b>9 161</b>  | <b>6 879</b> | <b>2 616</b>            | <b>5 524</b> | <b>6 657</b> | <b>1 243</b> | <b>2 275</b>                        | <b>983</b>                     | <b>7 555</b>                              | <b>23</b>                                    |
| davon  |                                    |               |              |                         |              |              |              |                                     |                                |   |  |
| Hilfe zur Erziehung (§ 27)   | 404                                | 250           | 154          | 68                      | 183          | 147          | 6            | 104                                 | 67                             | 268                                       | 17   |
| Erziehungsberatung (§ 28)  | 6 270                              | 3 103         | 3 167        | 1 577                   | 2 168        | 2 044        | 481          | 709                                 | 214                            | 1 300                                     | 6  |
| Soziale Gruppenarbeit (§ 29)                                       | 166                                | 109           | 57           | –                       | 78           | 83           | 5            | 25                                  | 12                             | 102                                       | 14   |
| Einzelbetreuung (§ 30)   | 677                                | 385           | 292          | 6                       | 49           | 453          | 169          | 118                                 | 55                             | 343                                       | 10   |
| Erziehung in einer Tagesgruppe (§ 32)                              | 558                                | 404           | 154          | 28                      | 356          | 174          | –            | 105                                 | 48                             | 384                                       | 20   |
| Vollzeitpflege <sup>4</sup> (§ 33)                                 | 3 429                              | 1 768         | 1 661        | 785                     | 1 299        | 1 236        | 109          | 523                                 | 197                            | 2 945                                     | 58   |
| Heimerziehung, sonstige betreute Wohnform (§ 34)                   | 2 180                              | 1 276         | 904          | 52                      | 410          | 1 504        | 214          | 402                                 | 253                            | 1 452                                     | 24   |
| Intensive sozialpädagogische Einzelbetreuung (§ 35)                | 71                                 | 45            | 26           | –                       | 2            | 50           | 19           | 18                                  | 15                             | 32  | 9  |
| Eingliederungshilfe für seelisch behinderte junge Menschen (§ 35a) | 2 285                              | 1 821         | 464          | 100                     | 979          | 966          | 240          | 271                                 | 122                            | 729                                       | 22   |
| <b>Beendete Hilfen/Beratungen</b>                                  |                                    |               |              |                         |              |              |              |                                     |                                |   |  |
| <b>Hilfen insgesamt</b>  | <b>19 890</b>                      | <b>10 722</b> | <b>9 168</b> | <b>3 848</b>            | <b>6 053</b> | <b>7 528</b> | <b>2 461</b> | <b>2 576</b>                        | <b>909</b>                     | <b>5 797</b>                              | <b>9</b>                                     |
| davon  |                                    |               |              |                         |              |              |              |                                     |                                |   |  |
| Hilfe zur Erziehung (§ 27)   | 227                                | 142           | 85           | 31                      | 64           | 119          | 13           | 71                                  | 31                             | 121                                       | 18   |
| Erziehungsberatung (§ 28)  | 15 316                             | 7 955         | 7 361        | 3 538                   | 5 100        | 5 283        | 1 395        | 1 770                               | 527                            | 3 183                                     | 4  |
| Soziale Gruppenarbeit (§ 29)                                       | 169                                | 109           | 60           | –                       | 61           | 82           | 26           | 18                                  | 10                             | 111                                       | 12   |
| Einzelbetreuung (§ 30)   | 756                                | 406           | 350          | 2                       | 29           | 434          | 291          | 159                                 | 69                             | 416                                       | 10   |
| Erziehung in einer Tagesgruppe (§ 32)                              | 331                                | 247           | 84           | 35                      | 161          | 135          | –            | 61                                  | 26                             | 223                                       | 21   |
| Vollzeitpflege <sup>4</sup> (§ 33)                                 | 768                                | 376           | 392          | 186                     | 184          | 222          | 176          | 112                                 | 37                             | 631                                       | 45   |
| Heimerziehung, sonstige betreute Wohnform (§ 34)                   | 1 244                              | 684           | 560          | 21                      | 103          | 780          | 340          | 245                                 | 153                            | 734                                       | 20   |
| Intensive sozialpädagogische Einzelbetreuung (§ 35)                | 85                                 | 54            | 31           | –                       | 2            | 36           | 47           | 24                                  | 13                             | 54  | 12   |
| Eingliederungshilfe für seelisch behinderte junge Menschen (§ 35a) | 994                                | 749           | 245          | 35                      | 349          | 437          | 173          | 116                                 | 43                             | 324                                       | 20   |

<sup>1</sup> einschließlich Eingliederungshilfe für seelisch behinderte junge Menschen und Hilfen für junge Volljährige

<sup>2</sup> mindestens ein Elternteil aus dem Ausland

<sup>3</sup> Die Herkunftsfamilie bzw. der/die junge Volljährige lebt ganz oder teilweise von Arbeitslosengeld II, bedarfsorientierter Grundsicherung im Alter und bei Erwerbsminderung oder Sozialhilfe.

<sup>4</sup> in einer anderen Familie

### 18 Vorläufige Schutzmaßnahmen bei Kindern und Jugendlichen in Schleswig-Holstein 2007 - 2015 nach Anlass der Maßnahme

| Jahr | Vorläufige Schutzmaßnahmen insgesamt <sup>1</sup> | Und zwar Anlass der Maßnahme <sup>2</sup>  |                  |                            |                    |                                       |
|------|---|--|------------------|----------------------------|--------------------|---------------------------------------|
|      |   | Überforderung der Eltern/eines Elternteils | Vernachlässigung | Anzeichen für Misshandlung | Beziehungsprobleme | unbegleitete Einreise aus dem Ausland |
| 2007 | 1 231   | 626  | 164              | 85                         | 269                | 29                                    |
| 2008 | 1 408   | 694  | 165              | 92                         | 253                | 96                                    |
| 2009 | 1 898   | 890  | 221              | 124                        | 329                | 385                                   |
| 2010 | 1 880   | 732  | 140              | 105                        | 262                | 435                                   |
| 2011 | 1 952   | 783  | 196              | 146                        | 243                | 453                                   |
| 2012 | 1 844   | 803  | 194              | 111                        | 225                | 267                                   |
| 2013 | 2 089   | 846  | 200              | 152                        | 234                | 438                                   |
| 2014 | 2 475   | 887  | 171              | 155                        | 233                | 742                                   |
| 2015 | 4 026   | 812  | 161              | 129                        | 296                | 2 441                                 |

<sup>1</sup> Ohne Mehrfachzählungen.

<sup>2</sup> Für jedes Kind oder Jugendlichen konnten bis zu zwei Anlässe der Maßnahmen angegeben werden.

### 19 Verfahren zur Einschätzung der Gefährdung des Kindeswohls in Schleswig-Holstein 2015 nach dem Ergebnis des Verfahrens und Alters des/der Minderjährigen

| Altersgruppe<br>(von ... bis unter ... Jahre) | Verfahren insgesamt | Davon                |            |                            |                  |
|---|---------------------|----------------------|------------|----------------------------|------------------|
|   |                     | Kindeswohlgefährdung |            | keine Kindeswohlgefährdung |                  |
|   |                     | akut                 | latent     | aber Hilfebedarf           | kein Hilfebedarf |
| <b>Insgesamt</b>                              | <b>4 350</b>        | <b>1 102</b>         | <b>587</b> | <b>1 226</b>               | <b>1 435</b>     |
| davon unter 3                                 | 999                 | 147                  | 125        | 311                        | 416              |
| 3 - 6   | 846                 | 85                   | 112        | 270                        | 379              |
| 6 - 10  | 759                 | 115                  | 114        | 249                        | 281              |
| 10 - 18                                       | 1 746               | 755                  | 236        | 396                        | 359              |

## 20 Ausgewählte erzieherische Hilfen der Jugendhilfe in Schleswig-Holstein 2014 nach Kreisen

| KREISFREIE STADT<br>Kreis   | Hilfe zur<br>Erziehung<br>– nicht<br>familien-<br>orientiert | Erzie-<br>hungs-<br>beratung | Soziale<br>Gruppen-<br>arbeit | Einzel-<br>betreu-<br>ung | Erzie-<br>hung in<br>einer<br>Tages-<br>gruppe | Voll-<br>zeit-<br>pflege | Heimer-<br>ziehung,<br>sonstige<br>betreute<br>Wohn-<br>form | Intensive<br>sozial-<br>pädago-<br>gische<br>Einzel-<br>betreu-<br>ung | Einglie-<br>derungs-<br>hilfe für<br>seelisch<br>behin-<br>derte<br>junge<br>Menschen | Hilfe zur<br>Erziehung<br>– familien-<br>orientiert <sup>1</sup> | Sozial-<br>pädago-<br>gische<br>Fami-<br>lienhilfe <sup>1</sup> |
|---|--|------------------------------|-------------------------------|---------------------------|--|--------------------------|--|--|---|--|---|
|   | § 27   | § 28                         | § 29                          | § 30                      | § 32   | § 33                     | § 34   | § 35   | § 35a   | § 27   | § 31  |
| des Sozialgesetzbuches, Achtes Buch, Kinder- und Jugendhilfe (SGB VIII) |  |                              |                               |                           |  |                          |  |  |   |  |   |
| <b>am Jahresende andauernde Hilfen/Beratungen</b>                       |  |                              |                               |                           |  |                          |  |  |   |  |   |
| FLENSBURG   | ·  | 349                          | ·                             | 35                        | 22   | 146                      | 134  | –  | –   | –  | 113   |
| KIEL  | –  | 937                          | –                             | 47                        | 48   | 225                      | 253  | 5  | 128   | 10   | 170   |
| LÜBECK  | 21   | 308                          | 20                            | 116                       | 65   | 327                      | 281  | 28   | 61  | 14   | 259   |
| NEUMÜNSTER  | 19   | 276                          | ·                             | 42                        | 35   | 153                      | 155  | ·  | 62  | 143  | 187   |
| Dithmarschen  | –  | 281                          | –                             | 28                        | 18   | 306                      | 97   | –  | 24  | 55   | 154   |
| Herzogtum Lauenburg   | –  | 362                          | 24                            | 49                        | 19   | 216                      | 113  | 4  | 166   | 10   | 177   |
| Nordfriesland   | –  | 441                          | –                             | 6                         | 40   | 216                      | 59   | –  | 74  | 33   | 72  |
| Ostholstein   | –  | 290                          | 19                            | 7                         | 9  | 225                      | 104  | –  | 224   | –  | 73  |
| Pinneberg   | 167  | 414                          | 17                            | 61                        | 37   | 247                      | 176  | –  | 577   | 19   | 281   |
| Plön  | –  | 229                          | –                             | 23                        | 37   | 130                      | 83   | ·  | 106   | 98   | 65  |
| Rendsburg-Eckernförde   | 34   | 288                          | –                             | 69                        | 139  | 303                      | 181  | 9  | 180   | 15   | 366   |
| Schleswig-Flensburg   | 67   | 358                          | 29                            | 26                        | 37   | 334                      | 158  | –  | 166   | 8  | 167   |
| Segeberg  | ·  | 461                          | 27                            | 64                        | 51   | 278                      | 194  | 21   | 169   | 168  | 252   |
| Steinburg   | –  | 659                          | 23                            | 28                        | –  | 170                      | 81   | ·  | 270   | 28   | 180   |
| Stormarn  | 92   | 617                          | 3                             | 76                        | ·  | 153                      | 111  | ·  | 78  | 14   | 40  |
| <b>Schleswig-Holstein</b>   | <b>404</b>   | <b>6 270</b>                 | <b>166</b>                    | <b>677</b>                | <b>558</b>                                     | <b>3 429</b>             | <b>2 180</b>   | <b>71</b>  | <b>2 285</b>  | <b>615</b>   | <b>2 556</b>  |
| <b>beendete Hilfen/Beratungen im Jahr</b>                               |  |                              |                               |                           |  |                          |  |  |   |  |   |
| FLENSBURG   | –  | 410                          | 13                            | 27                        | 13   | 67                       | 83   | –  | –   | –  | 106   |
| KIEL  | –  | 1 850                        | –                             | 98                        | 22   | 102                      | 133  | 3  | 51  | 23   | 168   |
| LÜBECK  | 9  | 883                          | 24                            | 148                       | 35   | 105                      | 137  | 33   | 34  | 6  | 226   |
| NEUMÜNSTER  | 6  | 654                          | –                             | 30                        | 15   | 31                       | 52   | –  | 13  | 20   | 82  |
| Dithmarschen  | –  | 784                          | –                             | 31                        | 9  | 81                       | 92   | –  | 9   | 62   | 107   |
| Herzogtum Lauenburg   | –  | 1 530                        | 8                             | 59                        | 19   | 32                       | 61   | 8  | 77  | 21   | 95  |
| Nordfriesland   | –  | 1 233                        | –                             | 10                        | 34   | 41                       | 63   | –  | 31  | 41   | 81  |
| Ostholstein   | –  | 859                          | 14                            | 13                        | 5  | 52                       | 61   | ·  | 71  | 2  | 54  |
| Pinneberg   | 101  | 1 441                        | 11                            | 71                        | 31   | 37                       | 76   | –  | 217   | 10   | 150   |
| Plön  | –  | 669                          | –                             | 20                        | 7  | 33                       | 55   | ·  | 64  | 71   | 32  |
| Rendsburg-Eckernförde   | 28   | 660                          | –                             | 61                        | 91   | 59                       | 111  | 16   | 99  | 23   | 230   |
| Schleswig-Flensburg   | 34   | 861                          | 22                            | 28                        | 17   | 43                       | 110  | ·  | 121   | 2  | 102   |
| Segeberg  | –  | 1 584                        | 33                            | 39                        | 30   | 32                       | 98   | 18   | 48  | 91   | 147   |
| Steinburg   | –  | 744                          | 30                            | 46                        | 3  | 31                       | 54   | ·  | 119   | 52   | 161   |
| Stormarn  | 49   | 1 154                        | 14                            | 75                        | –  | 22                       | 58   | ·  | 40  | 14   | 56  |
| <b>Schleswig-Holstein</b>   | <b>227</b>   | <b>15 316</b>                | <b>169</b>                    | <b>756</b>                | <b>331</b>                                     | <b>768</b>               | <b>1 244</b>   | <b>85</b>  | <b>994</b>  | <b>438</b>   | <b>1 797</b>  |

<sup>1</sup> Anzahl der unterstützten Familien

## 21 Ausgewählte Leistungen der Jugendhilfe in Schleswig-Holstein 2014 nach Kreisen

| KREISFREIE STADT<br>Kreis | vorläufige<br>Schutzmaß-<br>nahmen <sup>1</sup> | Adoptionen <sup>2</sup> | Kinder und Jugendliche am Jahresende  |                                 |                                     |                                | ausgewählte Maßnahmen des<br>Familiengerichts   |            |  |
|---------------------------|---|-------------------------|---------------------------------------|---------------------------------|-------------------------------------|--------------------------------|---|------------|--|
|                           |   |                         | Gesetzliche<br>Amtsvor-<br>mundschaft | bestellte<br>Ampfleg-<br>schaft | bestellte<br>Amtsvor-<br>mundschaft | mit Bei-<br>stand-<br>schaften | vollständige  | teilweise  | darunter des<br>Personen-<br>sorgerichts |
|                           |   |                         |                                       |                                 |                                     |                                | Übertragung der elterlichen<br>Sorge auf das Jugendamt<br>oder einen Dritten als<br>Vormund oder Pfleger <sup>3</sup> |            |  |
| FLENSBURG                 | 235   | 5                       | 12                                    | 54                              | 69                                  | 1 710                          | 11  | 6          | 4  |
| KIEL                      | 289   | 25                      | 26                                    | 90                              | 86                                  | 1 603                          | 22  | 32         | 26                                       |
| LÜBECK                    | 300   | 17                      | 11                                    | 104                             | 98                                  | 1 264                          | 12  | 26         | 24                                       |
| NEUMÜNSTER                | 435   | 3                       | 9                                     | 69                              | 141                                 | 546                            | 4   | .          | .  |
| Dithmarschen              | 22  | 7                       | –                                     | 115                             | 98                                  | 1 382                          | 21  | 27         | 27                                       |
| Herzogtum Lauenburg       | 134   | 21                      | 22                                    | 111                             | 78                                  | 1 508                          | 18  | 19         | 17                                       |
| Nordfriesland             | 91  | 5                       | 9                                     | 59                              | 98                                  | 1 325                          | 4   | .          | .  |
| Ostholstein               | 280   | 11                      | 13                                    | 71                              | 122                                 | 994                            | 5   | 5          | 5  |
| Pinneberg                 | 101   | 8                       | 5                                     | 62                              | 79                                  | 1 345                          | 13  | 15         | 5  |
| Plön                      | 95  | .                       | .                                     | 54                              | 42                                  | 435                            | 7   | 4          | 4  |
| Rendsburg–Eckernförde     | 126   | 12                      | 7                                     | 126                             | 80                                  | 1 484                          | 6   | 16         | 11                                       |
| Schleswig–Flensburg       | 135   | 8                       | 35                                    | 41                              | 185                                 | 1 191                          | 5   | 18         | 18                                       |
| Segeberg                  | 123   | 9                       | 7                                     | 101                             | 99                                  | 925                            | 9   | 13         | 3  |
| Steinburg                 | 39  | 9                       | 22                                    | 29                              | 69                                  | 1 403                          | 11  | 18         | 12                                       |
| Stormarn                  | 70  | .                       | .                                     | 50                              | 55                                  | 777                            | 22  | 41         | 23                                       |
| <b>Schleswig–Holstein</b> | <b>2 475</b>                                    | <b>145</b>              | <b>184</b>                            | <b>1 136</b>                    | <b>1 399</b>                        | <b>17 892</b>                  | <b>170</b>  | <b>244</b> | <b>183</b>                               |

<sup>1</sup> beendete Hilfen im Jahr

<sup>2</sup> adoptierte Kinder/Jugendliche im Jahr

<sup>3</sup> gem. § 1666 Abs. 3 Nr. 6 BGB

# 5

## **Bauen und Wohnen**

### Baufertigstellung

Ein Bauvorhaben gilt als fertig gestellt, wenn die Arbeiten am Bauvorhaben weitgehend abgeschlossen sind und das Gebäude bzw. die Wohnungen bezogen werden. Entscheidend für die Fertigstellung ist die Ingebrauchnahme und nicht die Schlussabnahme des Bauobjekts durch die Bauaufsichtsbehörde.

### Baugenehmigung

Baumaßnahmen, durch die Wohn- oder Nutzraum zu- oder abgeht bzw. bauliche Veränderungen vorgenommen werden, sind genehmigungs- bzw. anzeigespflichtig.

### Baumaßnahmen an bestehenden Gebäuden

Baumaßnahmen an bestehenden Gebäuden sind bauliche Veränderungen an bestehenden Gebäuden durch Umbau-, Ausbau-, Erweiterungs- oder Wiederherstellungsmaßnahmen. Hervorzuheben ist bei dieser Art der Bautätigkeit, dass Wohnungen hier nicht nur neu entstehen, sondern auch entfallen können (z. B. durch Wohnungszusammenlegungen). Die bei diesen Baumaßnahmen entfallenden Wohnungen werden bei der Ermittlung der Zahl genehmigter oder fertig gestellter Wohnungen in Abzug gebracht (saldiert).

### Gebäude- und Wohnungsbestand

Die Fortschreibung des Gebäude- und Wohnungsbestandes erfolgt mit den Ergebnissen der Baufertigstellungs- und Bauabgangsstatistik auf der Basis der Gebäude- und Wohnungszählung am 25. Mai 1987. Ab dem Jahr 2010 basieren die Ergebnisse auf der Gebäude- und Wohnungszählung 2011.

### Gebäude

Als Gebäude gelten selbstständige, benutzbare, überdachte Bauwerke, die auf Dauer errichtet sind und die von Menschen betreten werden können und geeignet oder bestimmt sind, dem Schutz von Menschen, Tieren oder Sachen zu dienen. Nicht als Gebäude zählen Unterkünfte, behelfsmäßige Nichtwohnbauten und freistehende selbstständige Konstruktionen. Als einzelnes Gebäude gilt jedes freistehende Gebäude oder bei zusammenhängender Bebauung – z. B. Doppel- und Reihenhäuser – jedes Gebäude, das durch eine vom Dach bis zum Keller reichende Brandmauer von anderen Gebäuden getrennt ist.

### Miete

Als Miete wird der monatliche Betrag ausgewiesen, der mit dem Vermieter für die Überlassung der gan-

zen Wohnung oder sonstigen Wohneinheit am Stichtag der Zählung vereinbart war, unabhängig davon, ob die Miete tatsächlich gezahlt wurde oder nicht. Zur Miete rechnen auch monatlich aufzuwendende Beträge für Wasser, Kanalisation, Straßenreinigung, Müllabfuhr, Treppenhausbeleuchtung und Schornsteinreinigung.

Nicht zur Miete rechnen Umlagen für den Betrieb einer Zentralheizung oder einer Warmwasserversorgung, für eine Garage oder einen Einstellplatz, Zuschläge für Möblierung, für Gewerberäume oder untervermietete Räume, Grundgebühren für eine zentrale Waschanlage und dergleichen.

Finanzielle Vorleistungen, zum Beispiel Baukostenzuschüsse in Form einer Mietvorauszahlung oder eines Mieterdarlehens, vermindern die Miete; es handelt sich dann um ermäßigt überlassenen Wohnraum.

### Nichtwohngebäude

Nichtwohngebäude sind Gebäude, die ausschließlich oder überwiegend für Nichtwohnzwecke (gemessen an der Gesamtnutzfläche) bestimmt sind. Hierzu zählen zum Beispiel Anstaltsgebäude, Büro- und Verwaltungsgebäude, landwirtschaftliche Betriebsgebäude und nichtlandwirtschaftliche Betriebsgebäude wie Fabrikgebäude, Handelsgebäude, Lagergebäude, Hotels.

### Rauminhalt

Maßgebend für die Errechnung des Brutto-Rauminhaltes von Bauwerken sind deren äußere Begrenzungsflächen.

### Veranschlagte Kosten der Bauwerke

Baukosten im Sinne der Bautätigkeitsstatistik sind die Kosten der Baukonstruktionen (einschließlich Erdarbeiten), Kosten der Installationen, deren betriebstechnischer Anlagen und Kosten für betriebliche Einbauten sowie für besondere Bauausführungen), nicht aber Grundstücks- oder Erschließungskosten.

### Wohneinheit

Unter einer Wohneinheit (Wohnung) sind nach außen abgeschlossene, zu Wohnzwecken bestimmte, in der Regel zusammenliegende Räume in Wohngebäuden und sonstigen Gebäuden mit Wohnraum zu verstehen, die die Führung eines eigenen Haushalts ermöglichen. Sie sollen einen eigenen Eingang unmittelbar vom Treppenhaus oder von einem Vorraum oder von außen aufweisen. Hierbei ist es gleichgültig, ob in dieser Wohneinheit ein oder mehrere Haushalte unter-

gebracht sind oder ob die Wohneinheit leer steht bzw. eine Freizeitwohneinheit ist. Es ist auch möglich, dass sich eine Arbeitsstätte in der Wohneinheit befindet. Die in der amtlichen Wohnungsstatistik bis einschl. 2011 (beim Gebäude- und Wohnungsbestand bis 2009) übliche Differenzierung nach Wohnungen (Wohneinheiten mit Küche oder Kochnische) und sonstigen Wohneinheiten (ohne Küche) wird in der Mikrozensus-Zusatzerhebung nicht vorgenommen, da der Anteil der Wohneinheiten ohne Küche zahlenmäßig zu vernachlässigen ist.

### Wohnfläche

Die Gesamtfläche der Wohneinheit/Wohnung setzt sich zusammen aus der Fläche von:

- Wohn- und Schlafräumen (auch außerhalb der abgeschlossenen Wohneinheit, z. B. Mansarden);
- Küchen;

- Badezimmern, Toiletten, Besen-, Speise-, Abstellkammern, Veranden, Fluren, Balkonen;
- gewerblich genutzten Wohnräumen.

Unter einer Schräge liegende Flächen werden dabei nur halb gerechnet, Balkone nur zu einem Viertel. Keller- und Bodenräume (Speicher) bleiben unberücksichtigt, soweit sie nicht zu Wohnzwecken ausgebaut sind.

### Wohngebäude

Wohngebäude sind Gebäude, die mindestens zur Hälfte – gemessen am Anteil der Wohnfläche an der Nutzfläche – Wohnzwecken dienen. Zu den Wohngebäuden rechnen auch Ferien-, Sommer- und Wochenendhäuser mit einer Mindestgröße von 50 m<sup>2</sup> Wohnfläche.



## 1 Wohngebäude- und Wohnungsbestand in Schleswig-Holstein 1970 - 2015

| Am Jahresende <sup>1</sup> | Wohngebäude | Wohnungen <sup>2</sup> | Mit ... Räumen |         |         |            | Wohnungen in Ein- und Zwei-Familienhäusern | Durchschnittliche Wohnfläche |                  |
|----------------------------|-------------|------------------------|----------------|---------|---------|------------|--|------------------------------|------------------|
|                            |             |                        | 1 - 2          | 3       | 4       | 5 und mehr |  | je Wohnung                   | je Einwohner/-in |
|                            |             |                        |                |         |         |            |  | m <sup>2</sup>               |                  |
| 1970                       | 443 836     | 889 189                | 72 038         | 235 016 | 293 736 | 288 399    | .  | .                            | .                |
| 1975                       | 494 414     | 1 024 921              | 100 459        | 251 776 | 329 571 | 343 115    | .  | .                            | .                |
| 1980                       | 547 816     | 1 106 939              | 108 204        | 259 167 | 346 269 | 393 299    | .  | .                            | .                |
| 1985                       | 584 073     | 1 180 724              | 119 913        | 271 403 | 362 818 | 426 590    | .  | .                            | .                |
| 1990                       | 604 496     | 1 148 125              | 84 643         | 245 643 | 338 607 | 479 232    | 606 921                                    | 84,6                         | 37,0             |
| 1991                       | 609 550     | 1 157 967              | 85 590         | 247 498 | 340 860 | 484 019    | 612 325                                    | 84,7                         | 37,0             |
| 1992                       | 615 534     | 1 171 246              | 87 098         | 250 259 | 344 094 | 489 795    | 618 693                                    | 84,7                         | 37,0             |
| 1993                       | 622 599     | 1 185 978              | 89 053         | 253 078 | 347 593 | 496 254    | 626 274                                    | 84,8                         | 37,3             |
| 1994                       | 632 092     | 1 206 386              | 91 975         | 256 912 | 352 350 | 505 149    | 636 397                                    | 84,9                         | 37,8             |
| 1995                       | 641 273     | 1 229 900              | 95 861         | 261 951 | 358 191 | 513 897    | 646 066                                    | 84,9                         | 38,3             |
| 1996                       | 649 120     | 1 248 831              | 98 598         | 265 693 | 363 065 | 521 475    | 654 249                                    | 85,0                         | 38,7             |
| 1997                       | 658 350     | 1 269 381              | 101 531        | 269 584 | 367 777 | 530 489    | 663 828                                    | 85,1                         | 39,2             |
| 1998                       | 668 313     | 1 288 973              | 103 334        | 273 121 | 372 020 | 540 498    | 674 170                                    | 85,3                         | 39,7             |
| 1999                       | 679 428     | 1 306 664              | 104 540        | 275 397 | 375 484 | 551 243    | 685 803                                    | 85,6                         | 40,3             |
| 2000                       | 688 555     | 1 321 167              | 105 271        | 277 391 | 378 327 | 560 178    | 695 321                                    | 85,9                         | 40,7             |
| 2001                       | 696 032     | 1 331 775              | 105 236        | 278 598 | 380 381 | 567 560    | 703 114                                    | 86,1                         | 40,9             |
| 2002                       | 702 994     | 1 342 447              | 105 680        | 280 002 | 382 333 | 574 432    | 710 342                                    | 85,8                         | 40,9             |
| 2003                       | 710 065     | 1 352 126              | 106 238        | 280 693 | 383 827 | 581 368    | 717 681                                    | 86,6                         | 41,5             |
| 2004                       | 718 041     | 1 363 018              | 106 738        | 281 486 | 385 747 | 589 047    | 725 951                                    | 86,8                         | 41,8             |
| 2005                       | 724 358     | 1 371 345              | 107 191        | 282 011 | 387 084 | 595 059    | 732 485                                    | 87,0                         | 42,1             |
| 2006                       | 730 966     | 1 380 496              | 107 579        | 282 818 | 388 697 | 601 402    | 739 317                                    | 87,2                         | 42,5             |
| 2007                       | 736 058     | 1 387 423              | 107 823        | 283 480 | 389 946 | 606 174    | 744 608                                    | 87,4                         | 42,7             |
| 2008                       | 740 124     | 1 393 054              | 108 256        | 283 894 | 390 903 | 610 001    | 748 763                                    | 87,5                         | 43,0             |
| 2009                       | 744 003     | 1 399 638              | 108 744        | 285 144 | 392 245 | 613 475    | 752 709                                    | 87,6                         | 43,3             |
| 2010                       | 776 385     | 1 408 427              | 158 460        | 287 056 | 339 044 | 623 867    | 763 947                                    | 92,9                         | x                |
| 2011                       | 780 879     | 1 415 955              | 159 370        | 288 488 | 340 357 | 627 740    | 768 572                                    | 93,0                         | 47,0             |
| 2012                       | 785 751     | 1 424 153              | 160 308        | 289 873 | 341 982 | 631 990    | 773 560                                    | 93,1                         | 47,2             |
| 2013                       | 790 638     | 1 432 182              | 161 137        | 291 285 | 343 689 | 636 071    | 778 471                                    | 93,2                         | 47,4             |
| 2014                       | 796 668     | 1 442 375              | 162 039        | 293 651 | 345 914 | 640 771    | 784 583                                    | 93,3                         | 47,5             |
| 2015                       | 802 097     | 1 452 394              | 163 166        | 296 031 | 348 120 | 645 085    | 790 015                                    | 93,4                         | 47,4             |

<sup>1</sup> Fortschreibung basierend auf den Ergebnissen der Gebäude- und Wohnungszählung 2011

<sup>2</sup> in Wohn- und Nichtwohngebäuden, 1986 bis 2009 ohne Wohnheime

## 2 Wohnungsbau in Schleswig-Holstein 1970 - 2015

| Jahr | Fertig gestellte Wohngebäude <sup>1</sup> | Fertig gestellte Wohnungen <sup>2</sup> | Mit ... Räumen <sup>3</sup> |       |       |            | Wohnfläche dieser Wohnungen insgesamt | Durchschnittliche Wohnfläche je Wohnung |
|------|---|---|-----------------------------|-------|-------|------------|---------------------------------------|---|
|      |   |   | 1 - 2                       | 3     | 4     | 5 und mehr |                                       |   |
| 1970 | 8 966                                     | 22 039                                  | .                           | .     | .     | .          | 1 774 400                             | 80,5                                    |
| 1975 | 8 618                                     | 19 609                                  | .                           | .     | .     | .          | 1 804 600                             | 92,0                                    |
| 1980 | 12 729                                    | 19 209                                  | 1 389                       | 2 132 | 3 948 | 11 740     | 2 011 800                             | 104,7                                   |
| 1985 | 5 533                                     | 11 474                                  | 2 094                       | 1 895 | 2 392 | 5 093      | 1 012 600                             | 88,3                                    |
| 1990 | 5 242                                     | 8 976                                   | 1 002                       | 1 394 | 1 597 | 4 983      | 875 900                               | 97,6                                    |
| 1995 | 9 069                                     | 24 369                                  | 4 435                       | 5 186 | 5 917 | 8 831      | 2 076 700                             | 85,2                                    |
| 2000 | 9 106                                     | 14 794                                  | 802                         | 2 083 | 2 895 | 9 014      | 1 624 850                             | 109,8                                   |
| 2001 | 7 492                                     | 11 414                                  | 417                         | 1 363 | 2 140 | 7 494      | 1 294 740                             | 113,4                                   |
| 2002 | 7 082                                     | 11 552                                  | 731                         | 1 677 | 2 084 | 7 060      | 1 267 780                             | 109,7                                   |
| 2003 | 7 097                                     | 10 447                                  | 731                         | 1 020 | 1 698 | 6 998      | 1 189 120                             | 113,8                                   |
| 2004 | 7 994                                     | 11 704                                  | 745                         | 1 056 | 2 063 | 7 840      | 1 337 990                             | 114,3                                   |
| 2005 | 6 353                                     | 9 078                                   | 575                         | 812   | 1 516 | 6 175      | 1 062 000                             | 117,0                                   |
| 2006 | 6 655                                     | 9 794                                   | 516                         | 1 043 | 1 777 | 6 458      | 1 130 120                             | 115,4                                   |
| 2007 | 5 202                                     | 7 671                                   | 430                         | 927   | 1 369 | 4 945      | 905 580                               | 118,1                                   |
| 2008 | 4 154                                     | 6 690                                   | 713                         | 781   | 1 180 | 4 016      | 755 860                               | 113,0                                   |
| 2009 | 3 912                                     | 6 944                                   | 598                         | 1 331 | 1 457 | 3 558      | 749 970                               | 108,0                                   |
| 2010 | 3 802                                     | 6 982                                   | 816                         | 1 510 | 1 187 | 3 469      | 750 260                               | 107,5                                   |
| 2011 | 4 890                                     | 8 203                                   | 847                         | 1 512 | 1 575 | 4 269      | 895 490                               | 109,2                                   |
| 2012 | 4 916                                     | 8 378                                   | 913                         | 1 497 | 1 648 | 4 320      | 911 910                               | 108,8                                   |
| 2013 | 4 851                                     | 8 245                                   | 886                         | 1 489 | 1 738 | 4 132      | 877 060                               | 106,4                                   |
| 2014 | 5 997                                     | 10 464                                  | 965                         | 2 408 | 2 307 | 4 784      | 1 096 890                             | 104,8                                   |
| 2015 | 5 413                                     | 10 293                                  | 1 253                       | 2 428 | 2 279 | 4 333      | 1 068 238                             | 103,8                                   |

<sup>1</sup> Errichtung neuer Gebäude

<sup>2</sup> in Wohn- und Nichtwohngebäuden, einschließlich Baumaßnahmen an bestehenden Gebäuden

<sup>3</sup> einschließlich Küchen

## Grafik: Fertig gestellte Wohnungen in Schleswig-Holstein 1990 - 2015 nach Anzahl der Räume

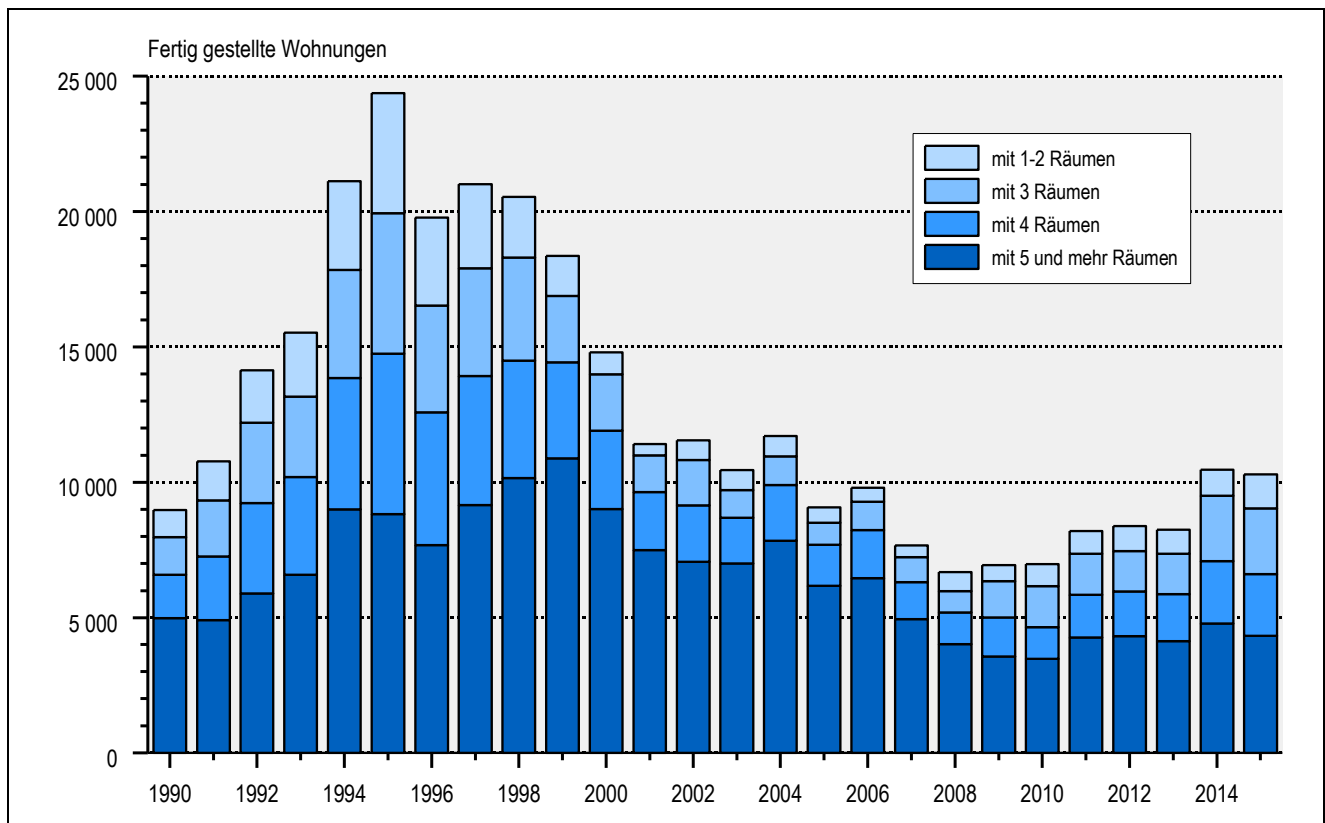

## 3 Baugenehmigungen in Schleswig-Holstein 2014 und 2015

|   | 2014          | 2015          |
|---|---------------|---------------|
| <b>Wohngebäude<sup>1</sup></b>                              |               |               |
| <b>Gebäude insgesamt</b>                                    | <b>6 109</b>  | <b>6 832</b>  |
| darunter  |               |               |
| Bauherr privat  | 4 730         | 5 040         |
| Wohnungsunternehmen   | 1 027         | 1 136         |
| sonstige Unternehmen  | 302           | 557           |
| öffentliche Bauherren                                       | 28            | 56            |
| Rauminhalt 1 000 m <sup>3</sup>                             | 5 755         | 6 146         |
| veranschlagte Kosten des Bauwerks 1 000 Euro                | 1 553 930     | 1 670 149     |
| Euro je m <sup>3</sup>                                      | 270           | 272           |
| <b>Wohnungen<sup>2</sup></b>                                | <b>11 879</b> | <b>12 790</b> |
| davon   |               |               |
| durch Errichtung neuer Gebäude                              | 11 119        | 11 879        |
| darunter  |               |               |
| Bauherr privat  | 6 449         | 6 555         |
| Wohnungsunternehmen   | 3 769         | 3 709         |
| sonstige Unternehmen  | 719           | 1 166         |
| öffentliche Bauherren                                       | 120           | 340           |
| durch Baumaßnahmen an bestehenden Gebäuden <sup>3</sup>     | 760           | 911           |
| <b>Nichtwohngebäude<sup>1</sup></b>                         |               |               |
| <b>Gebäude insgesamt</b>                                    | <b>1 310</b>  | <b>1 123</b>  |
| Rauminhalt 1 000 m <sup>3</sup>                             | 7 187         | 6 663         |
| veranschlagte Kosten des Bauwerks 1 000 Euro                | 781 304       | 703 162       |
| Euro je m <sup>3</sup>                                      | 109           | 106           |
| Wohnungen <sup>2</sup>                                      | 299           | 224           |
| davon durch   |               |               |
| Errichtung neuer Gebäude                                    | 281           | 155           |
| Baumaßnahmen an bestehenden Gebäuden <sup>3</sup>           | 18            | 69            |
| <b>Wohnungen in Wohn- und Nichtwohngebäuden<sup>2</sup></b> | <b>12 178</b> | <b>13 014</b> |

<sup>1</sup> Neubau

<sup>2</sup> einschließlich Baumaßnahmen an bestehenden Gebäuden

<sup>3</sup> Saldo aus hinzukommenden und abgehenden Wohnungen

4 Bautätigkeit und Wohngebäudebestand<sup>1</sup> 2015 in den Kreisen Schleswig-Holsteins

| KREISFREIE STADT<br>Kreis | Baugenehmigungen              |                                    |  | Baufertigstellungen           |                                    |  | Wohn-<br>gebäude <sup>1,4</sup><br>am 31.12.2015 |
|---------------------------|-------------------------------|------------------------------------|--|-------------------------------|------------------------------------|--|--|
|                           | Wohn-<br>gebäude <sup>2</sup> | Nichtwohn-<br>gebäude <sup>2</sup> | Wohnungen in<br>Wohn- und<br>Nichtwohn-<br>gebäuden <sup>3</sup> | Wohn-<br>gebäude <sup>2</sup> | Nichtwohn-<br>gebäude <sup>2</sup> | Wohnungen in<br>Wohn- und<br>Nichtwohn-<br>gebäuden <sup>3</sup> |  |
| FLensburg                 | 125                           | 23                                 | 392  | 113                           | 18                                 | 365  | 16 810   |
| KIEL                      | 124                           | 19                                 | 362  | 221                           | 24                                 | 488  | 36 916   |
| LÜBECK                    | 213                           | 43                                 | 732  | 45                            | 11                                 | 102  | 42 995   |
| NEUMÜNSTER                | 57                            | 9                                  | 161  | 55                            | 14                                 | 116  | 18 945   |
| Dithmarschen              | 230                           | 94                                 | 470  | 209                           | 111                                | 319  | 49 607   |
| Herzogtum Lauenburg       | 568                           | 55                                 | 1 011  | 474                           | 62                                 | 801  | 55 858   |
| Nordfriesland             | 727                           | 131                                | 1 381  | 637                           | 188                                | 1 286  | 63 183   |
| Ostholstein               | 516                           | 82                                 | 1 208  | 396                           | 87                                 | 1 011  | 63 731   |
| Pinneberg                 | 877                           | 96                                 | 1 643  | 666                           | 98                                 | 1 293  | 80 514   |
| Plön                      | 271                           | 48                                 | 471  | 290                           | 32                                 | 480  | 40 728   |
| Rendsburg-Eckernförde     | 563                           | 116                                | 987  | 478                           | 118                                | 859  | 85 956   |
| Schleswig-Flensburg       | 932                           | 125                                | 1 343  | 615                           | 131                                | 930  | 65 996   |
| Segeberg                  | 819                           | 124                                | 1 527  | 628                           | 123                                | 1 091  | 73 758   |
| Steinburg                 | 216                           | 79                                 | 331  | 133                           | 61                                 | 202  | 41 219   |
| Stormarn                  | 594                           | 79                                 | 995  | 453                           | 90                                 | 950  | 65 881   |
| <b>Schleswig-Holstein</b> | <b>6 832</b>                  | <b>1 123</b>                       | <b>13 014</b>  | <b>5 413</b>                  | <b>1 168</b>                       | <b>10 293</b>  | <b>802 097</b>                                   |

<sup>1</sup> Fortschreibung basierend auf den endgültigen Ergebnissen der Gebäude- und Wohnungszählung 2011

<sup>2</sup> Errichtung neuer Gebäude

<sup>3</sup> einschließlich Baumaßnahmen an bestehenden Gebäuden

<sup>4</sup> einschließlich Wohnheime

## 5 Wohnungen in Gebäuden mit Wohnraum<sup>1</sup> in Schleswig-Holstein 2010 nach Größe, Baujahr und Art der Nutzung

| Merkmal                   | Wohnungen<br>in Gebäuden<br>insgesamt <sup>2</sup> | Darunter               |             |            |             |
|---------------------------|--|------------------------|-------------|------------|-------------|
|                           |  | vom Eigentümer bewohnt |             | vermietet  |             |
|                           |  | 1 000                  | %           | 1 000      | %           |
| <b>Wohngebäude</b>        | <b>1 367</b>                                       | <b>643</b>             | <b>47,0</b> | <b>650</b> | <b>47,6</b> |
| Baujahr                   |  |                        |             |            |             |
| von ... bis ... errichtet |  |                        |             |            |             |
| bis 1918                  | 182  | 77                     | 42,2        | 94         | 51,5        |
| 1919 - 1948               | 140  | 58                     | 41,3        | 73         | 51,8        |
| 1949 - 1978               | 670  | 294                    | 43,9        | 338        | 50,5        |
| 1979 - 1986               | 127  | 73                     | 57,2        | 49         | 38,7        |
| 1987 - 1990               | 35   | 18                     | 51,9        | 15         | 43,9        |
| 1991 - 2000               | 140  | 76                     | 54,2        | 60         | 42,5        |
| 2001 - 2004               | 44   | 33                     | 74,6        | 11         | 24,0        |
| 2005 - 2008               | 23   | 13                     | 55,7        | 8          | 36,2        |
| 2009 und später           | /  | /                      | /           | /          | /           |
| Gebäudegröße              |  |                        |             |            |             |
| mit 1 Wohnung             | 562  | 465                    | 82,8        | 74         | 13,2        |
| mit 2 Wohnungen           | 190  | 90                     | 47,4        | 89         | 46,5        |
| mit 3 - 6 Wohnungen       | 248  | 33                     | 13,3        | 196        | 79,3        |
| mit 7 - 12 Wohnungen      | 237  | 29                     | 12,2        | 196        | 82,6        |
| mit 13 - 20 Wohnungen     | 52   | 9                      | 18,3        | 39         | 75,0        |
| mit 21 und mehr Wohnungen | 78   | 16                     | 20,4        | 56         | 72,6        |

<sup>1</sup> ohne Wohnheime

Für Wohnungen wurde der Wohnungshochrechnungsfaktor verwendet, der auf der Wohnungsfortschreibung basiert.

<sup>2</sup> einschließlich unbewohnte Wohnungen

Quelle: Mikrozensus



# 6

## Erwerbstätigkeit und Arbeitslosigkeit

**Arbeitslose**

Arbeitslose sind nach § 16 Abs. 2 SGB III Personen, die wie beim Anspruch auf Arbeitslosengeld

- vorübergehend nicht in einem Beschäftigungsverhältnis stehen oder nur eine weniger als 15 Stunden wöchentlich umfassende Beschäftigung ausüben (Beschäftigungslosigkeit),
- eine versicherungspflichtige, mindestens 15 Stunden wöchentlich umfassende Beschäftigung suchen (Eigenbemühungen) und
- dabei den Vermittlungsbemühungen der Arbeitsagentur oder des kommunalen Trägers zur Verfügung stehen, also arbeitsfähig und -bereit sind (Verfügbarkeit);
- sich bei einer Arbeitsagentur persönlich arbeitslos gemeldet haben (vgl. §§ 2, 16, 327 SGB III). Die Arbeitslosmeldung hat im SGB II zwar unter leistungsrechtlichen Aspekten keine unmittelbare Bedeutung, aus vermittlerischer Sicht ist für die Betreuung von erwerbsfähigen Hilfebedürftigen jedoch eine Meldung notwendig;
- in der Bundesrepublik Deutschland wohnen,
- nicht jünger als 15 Jahre sind und die Altersgrenze für den Renteneintritt noch nicht erreicht haben.

Teilnehmer an Maßnahmen der aktiven Arbeitsmarktpolitik gelten nicht als arbeitslos.

Diese Arbeitslosendefinition des SGB III wird in den Grundsätzen auch auf den Personenkreis des SGB II angewandt.

**Arbeitslosenquote**

Anteil der Arbeitslosen an allen zivilen Erwerbspersonen (Arbeitslose, abhängig Beschäftigte und Selbstständige) bzw. an den abhängigen, zivilen Erwerbspersonen (Arbeitslose und abhängig Beschäftigte).

**Erwerbslose**

Entsprechend den Festlegungen der Internationalen Arbeitsorganisation (International Labour Organization – ILO) gelten Personen ab 15 Jahren als erwerbslos, wenn sie in der Berichtswoche nicht in einem entlohnten Beschäftigungsverhältnis standen bzw. nicht selbstständig waren, kurzfristig (d. h. innerhalb von zwei Wochen) für eine Beschäftigung verfügbar waren und in den letzten vier Wochen aktiv eine Beschäftigung oder eine Tätigkeit als Selbstständiger gesucht hatten.

**Erwerbslosenquote**

Prozentualer Anteil der Erwerbslosen an den Erwerbspersonen.

**Erwerbspersonen**

Die Erwerbspersonen setzen sich aus den Erwerbstätigen und den Erwerbslosen zusammen.

**Erwerbsquoten**

Prozentualer Anteil der Erwerbspersonen (Erwerbstätige und Erwerbslose) an der Bevölkerung. In vielen Fällen erfolgt der Ausweis von Erwerbsquoten ausschließlich für Personen im erwerbsfähigen Alter von 15 bis unter 65 Jahren.

**Erwerbstätige (VGR)**

Die Darstellung der Erwerbstätigkeit im Rahmen der Volkswirtschaftlichen Gesamtrechnungen (VGR) erfolgt als durchschnittliche Größe des jeweiligen Berichtszeitraumes zum einen nach dem *Inlandskonzept* (Erwerbstätige am Arbeitsort). Erfasst werden alle Personen, die im jeweiligen Gebiet ihren Wohn- und Arbeitsort haben, zuzüglich der außerhalb dieses Gebietes wohnenden Personen, die als Einpendler in diese Region ihren Arbeitsort erreichen. Zum anderen erfolgt der Nachweis nach dem *Inländerkonzept* (Erwerbstätige am Wohnort). Hier werden alle Personen erfasst, die im jeweiligen Gebiet ihren Wohn- und Arbeitsort haben, zusätzlich aber auch diejenigen Personen, die zwar in diesem Gebiet wohnen, aber als Auspendler ihren Arbeitsort in anderen Regionen haben.

Zu den Erwerbstätigen rechnen alle Personen, die eine auf Erwerb gerichtete Tätigkeit ausüben, unabhängig von der Dauer der tatsächlich geleisteten oder vertragsmäßig zu leistenden Arbeitszeit. Für die Zuordnung als Erwerbstätige ist es unerheblich, ob aus dieser Tätigkeit der überwiegende Lebensunterhalt bestritten wird. Im Falle mehrerer Tätigkeiten wird der Erwerbstätige nur einmal gezählt (Personenkonzept). Maßgebend für die Stellung im Beruf bzw. nach Wirtschaftszweigen ist die zeitlich überwiegende Tätigkeit. Nicht zu den Erwerbstätigen zählen Personen als Verwalter ihres Privatvermögens (z. B. Immobilien, Geldvermögen, Wertpapiere). Grundlage für diese Definition bilden die von der International Labour Organization (ILO) aufgestellten Normen, die auch in das Europäische System Volkswirtschaftlicher Gesamtrechnungen (ESVG) 2010 eingegangen sind. Nach dem Erwerbstätigenkonzept werden sowohl die Beschäftigten in Teilzeit als auch die marginal Beschäftigten voll mitgezählt.

**Erwerbstätige (Mikrozensus)**

Auch im Rahmen des Mikrozensus sind Erwerbstätige entsprechend dem Labour-Force-Konzept der Internationalen Arbeitsorganisation (ILO) alle Perso-

nen ab 15 Jahren, die in der Berichtswoche zumindest eine Stunde gegen Entgelt (Lohn, Gehalt) oder als Selbstständige/r bzw. als mithelfende/r Familienangehörige/r gearbeitet haben oder in einem Ausbildungsverhältnis standen. Keine Rolle spielt dabei, ob es sich bei der Tätigkeit um eine regelmäßig oder nur gelegentlich ausgeübte Tätigkeit handelt. Darüber hinaus gelten auch solche Personen als Erwerbstätige, die in der Berichtswoche nicht gearbeitet haben, aber in einem Beschäftigungsverhältnis standen, das sie wegen Krankheit, (Sonder-)Urlaub oder Erziehungsurlaub bzw. Elternzeit nicht ausüben konnten. Die Erfassung erfolgt am Wohnort. Aus der ILO-Definition der Erwerbstätigkeit folgt, dass auch Personen mit einer „geringfügigen Beschäftigung“ im Sinne der Sozialversicherungsregelungen sowie Soldat(en)/innen, Wehrpflichtige und Zivildienstleistende als Erwerbstätige erfasst werden.

### **Erwerbstätigenquote**

Prozentualer Anteil der Erwerbstätigen an der Bevölkerung. In vielen Fällen erfolgt der Ausweis von Erwerbstätigenquoten ausschließlich für Personen im erwerbsfähigen Alter von 15 bis unter 65 Jahren.

### **Nichterwerbspersonen**

Nichterwerbspersonen sind Personen, die nach dem ILO-Konzept weder als erwerbstätig noch als erwerbslos einzustufen sind.

### **Sozialversicherungspflichtig Beschäftigte**

Die Statistik der sozialversicherungspflichtig Beschäftigten der Bundesagentur für Arbeit beruht auf den Meldungen der Arbeitgeber zur Kranken-, Renten-, Pflege- und/oder Arbeitslosenversicherung. Hier werden alle sozialversicherungspflichtig beschäftigten Arbeitnehmer (circa 75 - 80 Prozent aller Erwerbstätigen) erfasst. Nicht berücksichtigt sind nicht sozialversicherungspflichtige Beamte, Selbstständige, unbezahlt mithelfende Familienangehörige und Personen, die ausschließlich in so genannten Mini-Jobs tätig sind. Wie bei den Erwerbstätigen können auch die sozialversicherungspflichtig Beschäftigten entweder nach dem Wohnort- oder nach dem Arbeitsortkonzept dargestellt werden.

Wegen verschiedener Anpassungen der Methodik bei der Erfassung und wegen erweiterter Abgrenzungen der sozialversicherungspflichtig Beschäftigten hat die Bundesagentur für Arbeit im August 2014 die bisher veröffentlichten Ergebnisse rückwirkend bis 1999 revidiert (Revision 2014). Die aktuellen Ergebnisse zu den sozialversicherungspflichtig Beschäftigten können deshalb von älteren Veröffentlichungen abweichen.

### **Überwiegender Lebensunterhalt**

Der überwiegende Lebensunterhalt kennzeichnet die Unterhaltsquelle, aus welcher hauptsächlich die Mittel für den Lebensunterhalt bezogen werden. Bei mehreren Unterhaltsquellen wird auf die wesentliche abgestellt.



## 1 Bevölkerung in Schleswig-Holstein 2015 nach Beteiligung am Erwerbsleben und Schulabschluss

| Geschlecht                  | Bevölkerung<br>insgesamt <sup>1</sup> | Darunter                                  |  |  |                                   |  |  |                                      |   |  |
|-----------------------------|---------------------------------------|---|--|--|-----------------------------------|--|--|--------------------------------------|---|--|
|                             |                                       | mit Angabe zum allgemeinen Schulabschluss |  |  |                                   | mit Angabe zum berufsbildenden bzw. Hochschulabschluss |  |                                      |   |  |
|                             |                                       | zusammen <sup>2</sup>                     | Volks-,<br>Haupt-<br>schule <sup>3</sup> | Realschule<br>oder gleich-<br>wertiger<br>Abschluss <sup>4</sup> | Hoch-,<br>Fachhoch-<br>schulreife | zusammen   | Lehr-/<br>Berufs-<br>ausbildung <sup>5</sup> | Fachschul-<br>abschluss <sup>6</sup> | Fachhoch-,<br>Hochschule,<br>Promotion <sup>7</sup> | ohne beruf-<br>lichen bzw.<br>Hochschul-<br>abschluss <sup>8</sup> |
| 1 000                       |                                       |   |  |  |                                   |  |  |                                      |   |  |
| <b>Erwerbstätige</b>        |                                       |   |  |  |                                   |  |  |                                      |   |  |
| Männlich                    | 698                                   | 668                                       | 206                                      | 222  | 240                               | 690  | 394  | 60                                   | 127   | 109  |
| Weiblich                    | 631                                   | 608                                       | 134                                      | 248  | 226                               | 624  | 358  | 63                                   | 105   | 99   |
| Zusammen                    | 1 329                                 | 1 276                                     | 340                                      | 470  | 466                               | 1 315  | 751  | 124                                  | 232   | 208  |
| <b>Erwerbslose</b>          |                                       |   |  |  |                                   |  |  |                                      |   |  |
| Männlich                    | 37                                    | 31  | 17                                       | 7  | 8                                 | 36   | 16   | /                                    | /   | 15   |
| Weiblich                    | 23                                    | 20  | 8  | 7  | /                                 | 22   | 12   | /                                    | /   | 8  |
| Zusammen                    | 59                                    | 50  | 25                                       | 14   | 12                                | 58   | 28   | /                                    | /   | 24   |
| <b>Nichterwerbspersonen</b> |                                       |   |  |  |                                   |  |  |                                      |   |  |
| Männlich                    | 156                                   | 96  | 34                                       | 27   | 35                                | 154  | 47   | /                                    | 10  | 91   |
| Weiblich                    | 245                                   | 180                                       | 68                                       | 62   | 50                                | 240  | 97   | 8                                    | 19  | 117  |
| Zusammen                    | 401                                   | 276                                       | 102                                      | 89   | 85                                | 394  | 145  | 13                                   | 29  | 208  |
| <b>Insgesamt</b>            |                                       |   |  |  |                                   |  |  |                                      |   |  |
| Männlich                    | 891                                   | 795                                       | 257                                      | 255  | 283                               | 881  | 458  | 67                                   | 141   | 215  |
| Weiblich                    | 898                                   | 807                                       | 209                                      | 318  | 280                               | 887  | 466  | 71                                   | 125   | 224  |
| Zusammen                    | 1 789                                 | 1 602                                     | 466                                      | 573  | 564                               | 1 768  | 924  | 139                                  | 266   | 439  |

<sup>1</sup> im Alter von 15 bis 64 Jahren

<sup>2</sup> ohne Personen ohne allgemeinen Schulabschluss

<sup>3</sup> einschließlich Abschluss der 8. oder 9. Klasse der allgemeinbildenden polytechnischen Oberschule der ehemaligen DDR

<sup>4</sup> einschließlich Abschluss der 10. Klasse der allgemeinbildenden technischen Oberschule der ehemaligen DDR

<sup>5</sup> Lehre/Berufsausbildung im dualen System, einschließlich eines gleichwertigen Berufsabschlusses, Vorbereitungsdienst für den mittleren Dienst in der öffentlichen Verwaltung, Anlernausbildung, Abschluss einer 1-jährigen Schule des Gesundheitswesens.

<sup>6</sup> Abschluss einer 2- oder 3-jährigen Schule des Gesundheitswesens, einer Fach- oder Berufsakademie bzw. der Fachschule der ehemaligen DDR, Meister-/Techniker-ausbildung

<sup>7</sup> auch Ingenieurschulabschluss, Verwaltungsfachhochschule

<sup>8</sup> einschließlich Berufsvorbereitungsjahr, berufliches Praktikum, da durch diese keine berufsqualifizierenden Abschlüsse erreicht werden

Quelle: Mikrozensus

## 2 Bevölkerung in Schleswig-Holstein 2014 und 2015 nach dem überwiegenden Lebensunterhalt

| Unterhaltsquelle  | 2014         |              |              | 2015         |              |              |
|---|--------------|--------------|--------------|--------------|--------------|--------------|
|   | insgesamt    | Männer       | Frauen       | insgesamt    | Männer       | Frauen       |
|   | 1 000        |              |              |              |              |              |
| Erwerbs-/Berufstätigkeit  | 1 223        | 663          | 560          | 1 239        | 672          | 567          |
| Arbeitslosengeld I, Leistungen nach Hartz IV  | 112          | 61           | 52           | 110          | 58           | 52           |
| Rente, Pension, Sozialhilfe, eigenes Vermögen, Vermietung, Zinsen, sonstige Unterstützungen | 795          | 368          | 428          | 815          | 381          | 434          |
| Unterhalt durch Eltern, Ehemann/Ehefrau oder andere Angehörige                              | 688          | 283          | 405          | 677          | 276          | 400          |
| <b>Insgesamt</b>  | <b>2 819</b> | <b>1 374</b> | <b>1 445</b> | <b>2 840</b> | <b>1 387</b> | <b>1 453</b> |

Bevölkerung am Ort der Hauptwohnung

Die Mikrozensus-Ergebnisse bis einschließlich 2010 beruhen auf der Hochrechnung auf der Basis der fortgeschriebenen Ergebnisse der Volkszählung 1987.

Ab dem Jahr 2011 ist die Hochrechnungsgrundlage der Zensus 2011.

Quelle: Mikrozensus

**Grafik: Bevölkerung in Schleswig-Holstein 2015 nach überwiegender Lebensunterhalt aus eigener Erwerbstätigkeit**

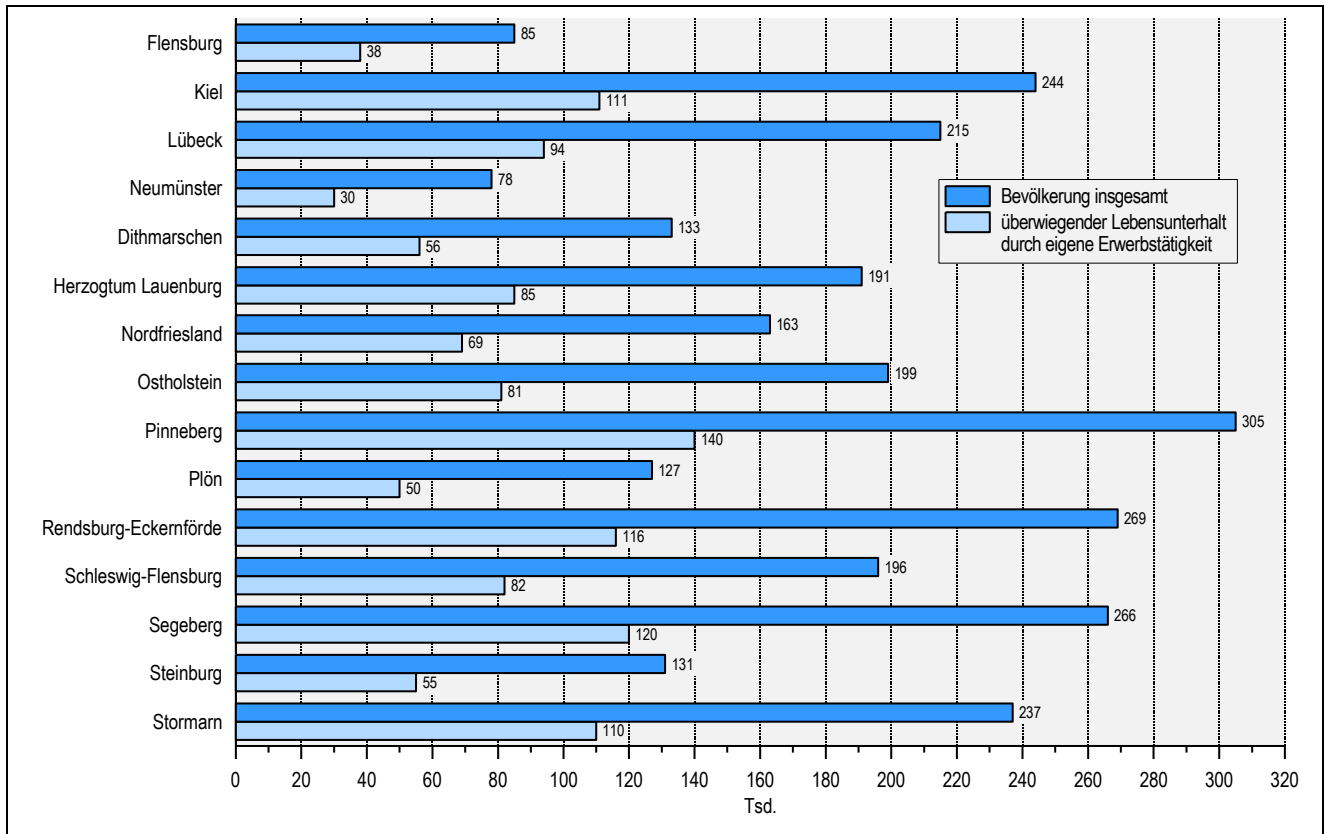

Quelle: Mikrozensus

**Grafik: Bevölkerung in Schleswig-Holstein 2015 nach Beteiligung am Erwerbsleben**

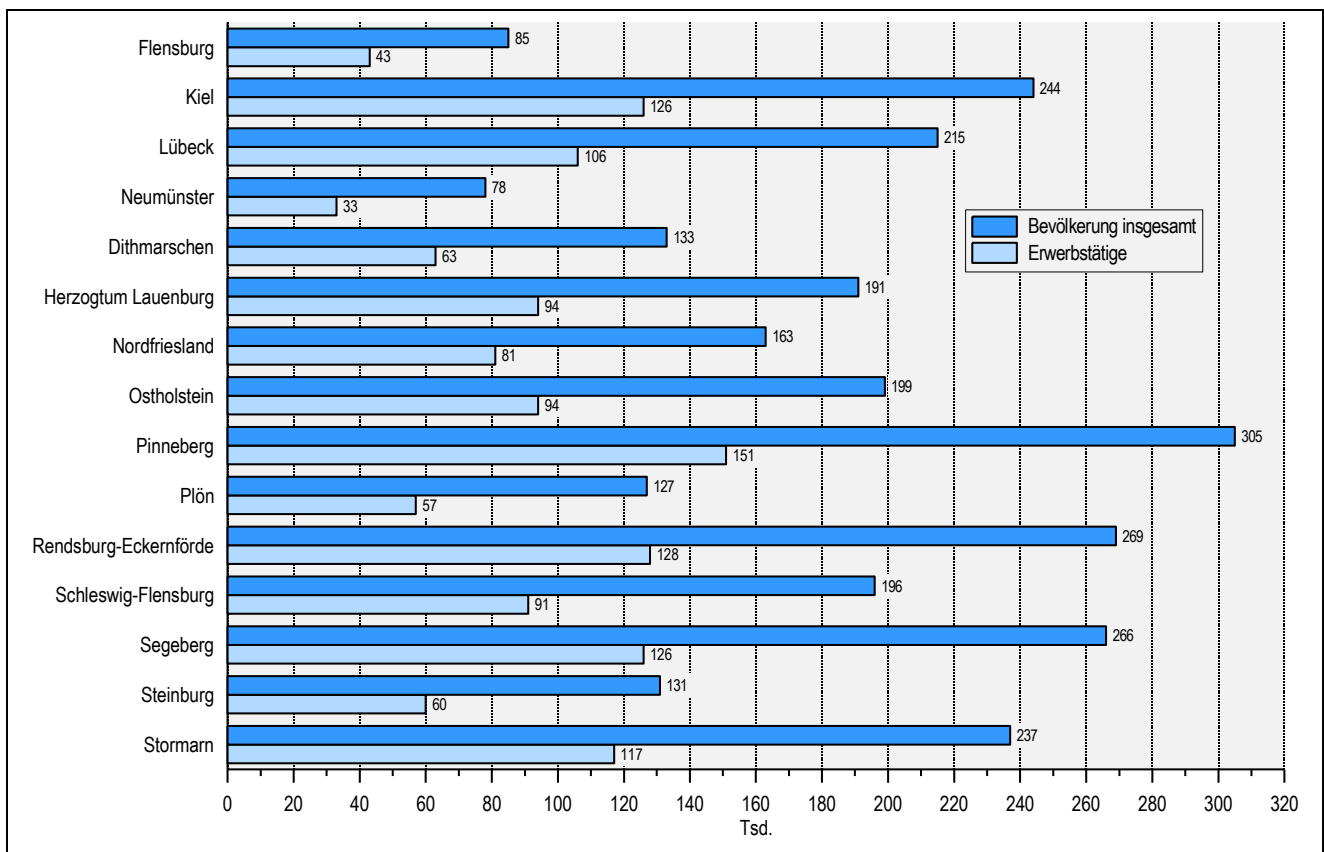

Quelle: Mikrozensus

## 3 Erwerbstätige am Wohnort in Schleswig-Holstein 1980 - 2015 nach Wirtschaftsbereichen

| Jahr |          | Land- und<br>Forstwirtschaft,<br>Tierhaltung und<br>Fischerei | Produzierendes<br>Gewerbe | Handel,<br>Gastgewerbe,<br>Verkehr und<br>Kommunikation | Sonstige<br>Dienstleistungen | Insgesamt |
|------|----------|---|---------------------------|---|------------------------------|-----------|
|      |          | 1 000   |                           |   |                              |           |
| 1980 | männlich | 44  | 300                       | 122   | 238                          | 704       |
|      | weiblich | 30  | 84                        | 98  | 213                          | 424       |
|      | zusammen | 73  | 384                       | 220   | 451                          | 1 128     |
| 1985 | männlich | 36  | 277                       | 135   | 264                          | 712       |
|      | weiblich | 23  | 74                        | 109   | 228                          | 434       |
|      | zusammen | 60  | 351                       | 244   | 492                          | 1 146     |
| 1990 | männlich | 41  | 273                       | 137   | 281                          | 732       |
|      | weiblich | 21  | 78                        | 129   | 275                          | 502       |
|      | zusammen | 62  | 352                       | 265   | 555                          | 1 234     |
| 1995 | männlich | 32  | 271                       | 171   | 250                          | 724       |
|      | weiblich | 16  | 80                        | 152   | 275                          | 523       |
|      | zusammen | 47  | 352                       | 323   | 525                          | 1 248     |
| 2000 | männlich | 29  | 231                       | 176   | 265                          | 700       |
|      | weiblich | 13  | 68                        | 151   | 305                          | 537       |
|      | zusammen | 42  | 299                       | 327   | 570                          | 1 238     |
| 2005 | männlich | 37  | 207                       | 173   | 269                          | 686       |
|      | weiblich | 15  | 65                        | 143   | 340                          | 563       |
|      | zusammen | 52  | 273                       | 316   | 609                          | 1 250     |
| 2010 | männlich | 25  | 225                       | 196   | 266                          | 712       |
|      | weiblich | 9   | 69                        | 162   | 377                          | 617       |
|      | zusammen | 34  | 294                       | 358   | 643                          | 1 329     |
| 2011 | männlich | 25  | 225                       | 195   | 262                          | 706       |
|      | weiblich | 11  | 65                        | 161   | 390                          | 627       |
|      | zusammen | 36  | 290                       | 355   | 652                          | 1 333     |
| 2012 | männlich | 24  | 222                       | 206   | 267                          | 718       |
|      | weiblich | 10  | 68                        | 159   | 394                          | 631       |
|      | zusammen | 34  | 290                       | 365   | 661                          | 1 350     |
| 2013 | männlich | 22  | 218                       | 212   | 260                          | 713       |
|      | weiblich | 10  | 67                        | 160   | 389                          | 627       |
|      | zusammen | 33  | 284                       | 372   | 650                          | 1 339     |
| 2014 | männlich | 21  | 224                       | 209   | 263                          | 718       |
|      | weiblich | 8   | 68                        | 169   | 393                          | 637       |
|      | zusammen | 29  | 292                       | 377   | 656                          | 1 355     |
| 2015 | männlich | 21  | 230                       | 214   | 261                          | 725       |
|      | weiblich | 8   | 62                        | 169   | 406                          | 645       |
|      | zusammen | 30  | 292                       | 383   | 667                          | 1 370     |

Die Mikrozensus-Ergebnisse bis einschließlich 2010 beruhen auf der Hochrechnung auf der Basis der fortgeschriebenen Ergebnisse der Volkszählung 1987. Ab dem Jahr 2011 ist die Hochrechnungsgrundlage der Zensus 2011.

Quelle: Mikrozensus

#### 4 Erwerbspersonen und Erwerbstätige am Wohnort in Schleswig-Holstein 2000 - 2015 nach Stellung im Beruf

| Jahr             | Erwerbs-<br>personen<br>insgesamt | Erwerbs-<br>quoten <sup>1</sup> | Erwerbstätige<br>insgesamt | Davon nach Stellung im Beruf                                 |             |                            |                       |                            |
|------------------|-----------------------------------|---------------------------------|----------------------------|--|-------------|----------------------------|-----------------------|----------------------------|
|                  |                                   |                                 |                            | Selbstständige<br>und mithelfende<br>Familien-<br>angehörige | Angestellte | Arbeiterinnen/<br>Arbeiter | Beamtinnen/<br>Beamte | Auszubildende <sup>2</sup> |
| 1 000            |                                   |                                 |                            |  |             |                            |                       |                            |
| <b>Insgesamt</b> |                                   |                                 |                            |  |             |                            |                       |                            |
| 2000             | 1 337                             | 57,4                            | 1 238                      | 147  | 616         | 363                        | 111                   | .                          |
| 2005             | 1 393                             | 57,9                            | 1 250                      | 168  | 698         | 284                        | 99                    | .                          |
| 2006             | 1 415                             | 58,5                            | 1 286                      | 169  | 738         | 270                        | 110                   | .                          |
| 2007             | 1 423                             | 58,6                            | 1 310                      | 161  | 734         | 309                        | 106                   | .                          |
| 2008             | 1 431                             | 58,7                            | 1 334                      | 164  | 820         | 251                        | 99                    | .                          |
| 2009             | 1 427                             | 58,5                            | 1 323                      | 159  | 837         | 232                        | 96                    | .                          |
| 2010             | 1 425                             | 58,3                            | 1 329                      | 152  | 863         | 221                        | 92                    | .                          |
| 2011             | 1 414                             | 58,6                            | 1 333                      | 152  | 853         | 229                        | 88                    | .                          |
| 2012             | 1 420                             | 58,6                            | 1 350                      | 164  | 895         | 147                        | 86                    | 58                         |
| 2013             | 1 407                             | 57,8                            | 1 339                      | 164  | 901         | 134                        | 86                    | 55                         |
| 2014             | 1 419                             | 57,9                            | 1 355                      | 159  | 920         | 139                        | 85                    | 52                         |
| 2015             | 1 430                             | 57,8                            | 1 370                      | 157  | 902         | 177                        | 83                    | 52                         |
| <b>Frauen</b>    |                                   |                                 |                            |  |             |                            |                       |                            |
| 2000             | 577                               | 48,0                            | 537                        | 43   | 347         | 116                        | 30                    | .                          |
| 2005             | 622                               | 50,1                            | 563                        | 57   | 379         | 96                         | 32                    | .                          |
| 2006             | 644                               | 51,7                            | 586                        | 59   | 397         | 93                         | 37                    | .                          |
| 2007             | 647                               | 51,8                            | 592                        | 58   | 401         | 96                         | 37                    | .                          |
| 2008             | 651                               | 51,9                            | 606                        | 56   | 436         | 79                         | 36                    | .                          |
| 2009             | 649                               | 51,7                            | 604                        | 51   | 443         | 73                         | 37                    | .                          |
| 2010             | 655                               | 52,2                            | 617                        | 48   | 461         | 72                         | 36                    | .                          |
| 2011             | 659                               | 52,7                            | 627                        | 46   | 468         | 72                         | 33                    | .                          |
| 2012             | 660                               | 52,6                            | 631                        | 55   | 471         | 44                         | 34                    | 27                         |
| 2013             | 655                               | 52,0                            | 627                        | 58   | 473         | 37                         | 35                    | 24                         |
| 2014             | 664                               | 52,5                            | 637                        | 54   | 485         | 42                         | 35                    | 22                         |
| 2015             | 667                               | 52,3                            | 645                        | 55   | 479         | 54                         | 36                    | 21                         |
| <b>Männer</b>    |                                   |                                 |                            |  |             |                            |                       |                            |
| 2000             | 760                               | 67,5                            | 700                        | 103  | 269         | 247                        | 81                    | .                          |
| 2005             | 772                               | 66,2                            | 686                        | 111  | 319         | 188                        | 67                    | .                          |
| 2006             | 771                               | 65,8                            | 700                        | 109  | 341         | 177                        | 72                    | .                          |
| 2007             | 776                               | 65,8                            | 718                        | 104  | 334         | 213                        | 68                    | .                          |
| 2008             | 780                               | 65,9                            | 727                        | 108  | 384         | 173                        | 63                    | .                          |
| 2009             | 778                               | 65,6                            | 719                        | 107  | 394         | 159                        | 59                    | .                          |
| 2010             | 770                               | 64,8                            | 712                        | 104  | 402         | 149                        | 56                    | .                          |
| 2011             | 755                               | 64,9                            | 706                        | 105  | 385         | 157                        | 55                    | .                          |
| 2012             | 760                               | 65,0                            | 718                        | 109  | 424         | 103                        | 52                    | 31                         |
| 2013             | 752                               | 64,0                            | 713                        | 106  | 428         | 97                         | 51                    | 31                         |
| 2014             | 755                               | 63,8                            | 718                        | 106  | 435         | 97                         | 50                    | 31                         |
| 2015             | 762                               | 63,6                            | 725                        | 102  | 423         | 123                        | 47                    | 31                         |

<sup>1</sup> Anteil an der Bevölkerung im Alter von 15 Jahren und älter

<sup>2</sup> Auszubildende in anerkannten kaufmännischen, technischen und gewerblichen Ausbildungsberufen. Ab 2012 werden die Auszubildenden gesondert ausgewiesen, in den Jahren zuvor unter Angestellte und Arbeiterinnen/Arbeiter.

Die Mikrozensus-Ergebnisse bis einschließlich 2010 beruhen auf der Hochrechnung auf der Basis der fortgeschriebenen Ergebnisse der Volkszählung 1987. Ab dem Jahr 2011 ist die Hochrechnungsgrundlage der Zensus 2011.

Quelle: Mikrozensus

5 Erwerbstätige am Arbeitsort<sup>1</sup> in Schleswig-Holstein 2000 - 2015 nach Wirtschaftsbereichen<sup>2</sup>

| Jahr   | Erwerbstätige insgesamt | Davon im Wirtschaftsbereich          |  |            |   |   |   |
|--|-------------------------|--------------------------------------|--|------------|---|---|---|
|  |                         | Land- und Forstwirtschaft, Fischerei | Produzierendes Gewerbe ohne Baugewerbe | Baugewerbe | Handel, Verkehr, Gastgewerbe, Information und Kommunikation | Finanz- und Unternehmensdienstleister, Grundstücks- und Wohnungswesen | Öffentliche und sonstige Dienstleister, Erziehung, Gesundheit |
| <b>Personen in 1 000</b>                           |                         |                                      |  |            |   |   |   |
| 2000   | 1 280,8                 | 34,2                                 | 194,4                                  | 92,2       | 367,5   | 161,7   | 430,8   |
| 2005   | 1 251,8                 | 33,1                                 | 178,1                                  | 72,9       | 358,2   | 172,5   | 437,0   |
| 2008   | 1 299,4                 | 34,9                                 | 183,4                                  | 73,3       | 370,1   | 191,3   | 446,4   |
| 2009   | 1 303,6                 | 33,9                                 | 180,7                                  | 74,4       | 369,2   | 194,3   | 451,1   |
| 2010   | 1 304,7                 | 35,8                                 | 175,9                                  | 76,5       | 365,6   | 197,5   | 453,4   |
| 2011   | 1 320,8                 | 38,3                                 | 177,6                                  | 78,9       | 370,0   | 200,8   | 455,2   |
| 2012   | 1 328,9                 | 38,1                                 | 180,0                                  | 81,1       | 373,4   | 200,7   | 455,6   |
| 2013   | 1 332,0                 | 35,9                                 | 181,0                                  | 81,6       | 378,1   | 199,0   | 456,4   |
| 2014   | 1 337,4                 | 34,8                                 | 180,3                                  | 80,4       | 385,0   | 197,9   | 458,9   |
| 2015   | 1 349,2                 | 34,1                                 | 179,7                                  | 81,7       | 388,1   | 202,1   | 463,5   |
| <b>Veränderung gegenüber dem Vorjahr in %</b>      |                         |                                      |  |            |   |   |   |
| 2001   | + 0,1                   | - 1,2                                | + 0,1                                  | - 5,0      | + 0,2   | + 2,1   | + 0,5   |
| 2006   | + 0,8                   | - 0,4                                | - 1,0                                  | - 0,9      | + 0,6   | + 3,5   | + 1,0   |
| 2009   | + 0,3                   | - 2,8                                | - 1,5                                  | + 1,4      | - 0,2   | + 1,6   | + 1,0   |
| 2010   | + 0,1                   | + 5,7                                | - 2,7                                  | + 2,8      | - 1,0   | + 1,6   | + 0,5   |
| 2011   | + 1,2                   | + 6,9                                | + 1,0                                  | + 3,1      | + 1,2   | + 1,7   | + 0,4   |
| 2012   | + 0,6                   | - 0,3                                | + 1,3                                  | + 2,8      | + 0,9   | - 0,1   | + 0,1   |
| 2013   | + 0,2                   | - 5,9                                | + 0,6                                  | + 0,6      | + 1,3   | - 0,8   | + 0,2   |
| 2014   | + 0,4                   | - 3,0                                | - 0,4                                  | - 1,4      | + 1,8   | - 0,5   | + 0,6   |
| 2015   | + 0,9                   | - 2,1                                | - 0,3                                  | + 1,5      | + 0,8   | + 2,1   | + 1,0   |
| <b>Anteil an den Erwerbstätigen insgesamt in %</b> |                         |                                      |  |            |   |   |   |
| 2000   | 100                     | 2,7                                  | 15,2                                   | 7,2        | 28,7  | 12,6  | 33,6  |
| 2005   | 100                     | 2,6                                  | 14,2                                   | 5,8        | 28,6  | 13,8  | 34,9  |
| 2008   | 100                     | 2,7                                  | 14,1                                   | 5,6        | 28,5  | 14,7  | 34,4  |
| 2009   | 100                     | 2,6                                  | 13,9                                   | 5,7        | 28,3  | 14,9  | 34,6  |
| 2010   | 100                     | 2,7                                  | 13,5                                   | 5,9        | 28,0  | 15,1  | 34,8  |
| 2011   | 100                     | 2,9                                  | 13,4                                   | 6,0        | 28,0  | 15,2  | 34,5  |
| 2012   | 100                     | 2,9                                  | 13,5                                   | 6,1        | 28,1  | 15,1  | 34,3  |
| 2013   | 100                     | 2,7                                  | 13,6                                   | 6,1        | 28,4  | 14,9  | 34,3  |
| 2014   | 100                     | 2,6                                  | 13,5                                   | 6,0        | 28,8  | 14,8  | 34,3  |
| 2015   | 100                     | 2,5                                  | 13,3                                   | 6,1        | 28,8  | 15,0  | 34,4  |

<sup>1</sup> nach dem Inlandskonzept der Volkswirtschaftlichen Gesamtrechnungen

<sup>2</sup> Klassifikation der Wirtschaftszweige 2008 (WZ 2008)

Quelle: Arbeitskreis Erwerbstätigenrechnung des Bundes und der Länder; Berechnungsstand August 2015

6 Erwerbstätige am Arbeitsort<sup>1</sup> in den Kreisen Schleswig-Holsteins 2013 und 2014

| KREISFREIE STADT<br>Kreis | Erwerbstätige 2013    |   |                                |  |                                 | Erwerbstätige 2014    |   |                                |  |                                 |
|---------------------------|-----------------------|---|--------------------------------|--|---------------------------------|-----------------------|---|--------------------------------|--|---------------------------------|
|                           | insgesamt<br>in 1 000 | davon im Wirtschaftsbereich                     |                                |  |                                 | insgesamt<br>in 1 000 | davon im Wirtschaftsbereich                     |                                |  |                                 |
|                           |                       | Land- und<br>Forstwirt-<br>schaft,<br>Fischerei | Produ-<br>zierendes<br>Gewerbe | Handel,<br>Gastge-<br>werbe und<br>Verkehr | Übrige<br>Dienstleis-<br>tungen |                       | Land- und<br>Forstwirt-<br>schaft,<br>Fischerei | Produ-<br>zierendes<br>Gewerbe | Handel,<br>Gastge-<br>werbe und<br>Verkehr | Übrige<br>Dienstleis-<br>tungen |
|                           |                       | %   |                                |  |                                 |                       | %   |                                |  |                                 |
| FLENSBURG                 | 57,5                  | 0,1   | 13,4                           | 31,6                                       | 54,9                            | 58,0                  | 0,1   | 13,2                           | 31,6                                       | 55,1                            |
| KIEL                      | 161,9                 | 0,1   | 12,3                           | 24,9                                       | 62,8                            | 166,0                 | 0,1   | 12,1                           | 24,5                                       | 63,3                            |
| LÜBECK                    | 123,8                 | 0,2   | 17,7                           | 26,4                                       | 55,7                            | 122,4                 | 0,2   | 17,8                           | 27,1                                       | 54,8                            |
| NEUMÜNSTER                | 48,2                  | 0,9   | 18,6                           | 31,7                                       | 48,8                            | 48,5                  | 1,0   | 18,7                           | 32,2                                       | 48,2                            |
| Dithmarschen              | 57,9                  | 6,3   | 22,5                           | 27,3                                       | 43,9                            | 58,2                  | 6,0   | 22,1                           | 27,9                                       | 43,9                            |
| Herzogtum Lauenburg       | 68,0                  | 3,3   | 22,7                           | 26,5                                       | 47,5                            | 67,5                  | 3,3   | 22,2                           | 26,9                                       | 47,7                            |
| Nordfriesland             | 87,7                  | 4,7   | 18,4                           | 31,7                                       | 45,1                            | 87,8                  | 4,5   | 17,5                           | 32,7                                       | 45,3                            |
| Ostholstein               | 86,7                  | 3,2   | 16,4                           | 31,0                                       | 49,4                            | 87,6                  | 3,1   | 16,3                           | 31,3                                       | 49,3                            |
| Pinneberg                 | 123,9                 | 2,8   | 25,9                           | 30,8                                       | 40,5                            | 123,6                 | 2,8   | 25,5                           | 31,3                                       | 40,4                            |
| Plön                      | 42,4                  | 4,5   | 19,0                           | 26,6                                       | 49,9                            | 42,3                  | 4,4   | 18,8                           | 27,2                                       | 49,7                            |
| Rendsburg-Eckernförde     | 112,6                 | 4,2   | 19,2                           | 25,8                                       | 50,9                            | 112,3                 | 4,1   | 19,4                           | 26,6                                       | 49,9                            |
| Schleswig-Flensburg       | 80,6                  | 5,9   | 18,7                           | 27,9                                       | 47,5                            | 81,0                  | 5,6   | 18,5                           | 28,2                                       | 47,7                            |
| Segeberg                  | 118,5                 | 2,3   | 23,6                           | 29,6                                       | 44,5                            | 118,7                 | 2,3   | 23,6                           | 30,4                                       | 43,8                            |
| Steinburg                 | 55,1                  | 5,1   | 24,9                           | 21,5                                       | 48,4                            | 54,8                  | 5,0   | 24,5                           | 21,6                                       | 48,9                            |
| Stormarn                  | 107,2                 | 1,6   | 25,1                           | 32,8                                       | 40,5                            | 108,7                 | 1,6   | 24,8                           | 33,0                                       | 40,6                            |
| <b>Schleswig-Holstein</b> | <b>1 332,0</b>        | <b>2,7</b>                                      | <b>19,7</b>                    | <b>28,4</b>                                | <b>49,2</b>                     | <b>1 337,4</b>        | <b>2,6</b>                                      | <b>19,5</b>                    | <b>28,8</b>                                | <b>49,1</b>                     |

<sup>1</sup> nach dem Inlandskonzept der Volkswirtschaftlichen Gesamtrechnungen

Quelle: Arbeitskreis „Erwerbstätigenrechnung des Bundes und der Länder“, Revision 2014, Berechnungsstand August 2015

## 7 Erwerbstätige Schleswig-Holsteinerinnen und Schleswig-Holsteiner 1980 - 2015

| Jahr | Erwerbstätige |        |        | Erwerbstätige im Alter<br>von 15 bis 64 Jahren |        |        | Erwerbstätigenquote <sup>1</sup> der<br>15- bis 64-Jährigen |        |        |
|------|---------------|--------|--------|--|--------|--------|---|--------|--------|
|      | insgesamt     | Männer | Frauen | insgesamt                                      | Männer | Frauen | insgesamt   | Männer | Frauen |
|      | 1 000         |        |        |  |        |        | %   |        |        |
|      |               |        |        |  |        |        |   |        |        |
| 1980 | 1 128         | 704    | 424    | 1 112  | 693    | 422    | 66,2  | 82,6   | 50,2   |
| 1985 | 1 146         | 712    | 434    | 1 135  | 705    | 430    | 61,9  | 76,4   | 47,2   |
| 1990 | 1 234         | 732    | 502    | 1 223  | 725    | 498    | 67,4  | 78,5   | 55,9   |
| 1995 | 1 248         | 724    | 523    | 1 237  | 718    | 519    | 66,8  | 76,2   | 57,0   |
| 2000 | 1 238         | 701    | 537    | 1 223  | 690    | 533    | 66,3  | 73,8   | 58,6   |
| 2005 | 1 250         | 686    | 563    | 1 231  | 675    | 556    | 66,2  | 72,2   | 60,3   |
| 2006 | 1 286         | 700    | 586    | 1 265  | 686    | 578    | 68,3  | 73,7   | 62,7   |
| 2007 | 1 310         | 718    | 592    | 1 284  | 703    | 582    | 69,6  | 75,6   | 63,5   |
| 2008 | 1 334         | 727    | 606    | 1 310  | 712    | 598    | 70,6  | 76,3   | 64,8   |
| 2009 | 1 323         | 719    | 604    | 1 295  | 701    | 594    | 70,5  | 75,8   | 65,1   |
| 2010 | 1 329         | 712    | 617    | 1 300  | 694    | 607    | 71,1  | 75,2   | 66,9   |
| 2011 | 1 333         | 706    | 627    | 1 300  | 686    | 614    | 72,4  | 76,7   | 68,0   |
| 2012 | 1 350         | 718    | 631    | 1 316  | 697    | 619    | 73,2  | 77,6   | 68,7   |
| 2013 | 1 339         | 713    | 627    | 1 303  | 688    | 614    | 73,0  | 77,5   | 68,4   |
| 2014 | 1 355         | 718    | 637    | 1 314  | 690    | 624    | 73,8  | 77,6   | 69,8   |
| 2015 | 1 370         | 725    | 645    | 1 329  | 698    | 631    | 74,3  | 78,3   | 70,3   |

<sup>1</sup> Anteil an der jeweiligen Bevölkerungsgruppe im Alter von 15 bis 64 Jahren

Die Mikrozensus-Ergebnisse bis einschließlich 2010 beruhen auf der Hochrechnung auf der Basis der fortgeschriebenen Ergebnisse der Volkszählung 1987. Ab dem Jahr 2011 ist die Hochrechnungsgrundlage der Zensus 2011.

Quelle: Mikrozensus

## 8 Bevölkerung im erwerbsfähigen Alter und Nichterwerbspersonen in Schleswig-Holstein 1980 - 2015

| Jahr | Bevölkerung im erwerbsfähigen Alter von 15 bis 64 Jahren |        |        |                           |        |        | Nichterwerbspersonenquote <sup>1</sup> |        |        |
|------|--|--------|--------|---------------------------|--------|--------|--|--------|--------|
|      | Anzahl   |        |        | Anteil an der Bevölkerung |        |        |  |        |        |
|      | insgesamt  | Männer | Frauen | insgesamt                 | Männer | Frauen | insgesamt                              | Männer | Frauen |
|      | 1 000  |        |        | %                         |        |        |  |        |        |
| 1980 | 1 681  | 839    | 841    | 64,6                      | 67,0   | 62,3   | 31,6                                   | 7,7    | 23,8   |
| 1985 | 1 832  | 923    | 910    | 70,1                      | 73,0   | 67,4   | 30,6                                   | 8,0    | 22,5   |
| 1990 | 1 814  | 923    | 891    | 69,5                      | 73,1   | 66,2   | 27,0                                   | 8,1    | 18,8   |
| 1995 | 1 852  | 942    | 910    | 68,3                      | 71,2   | 65,5   | 26,5                                   | 8,4    | 18,1   |
| 2000 | 1 843  | 935    | 908    | 66,3                      | 68,8   | 63,9   | 28,3                                   | 10,1   | 18,2   |
| 2005 | 1 859  | 936    | 923    | 65,7                      | 67,7   | 63,8   | 26,1                                   | 9,4    | 16,6   |
| 2006 | 1 853  | 931    | 921    | 65,4                      | 67,2   | 63,6   | 24,8                                   | 9,4    | 15,4   |
| 2007 | 1 846  | 930    | 916    | 65,1                      | 67,0   | 63,3   | 24,3                                   | 9,2    | 15,1   |
| 2008 | 1 855  | 934    | 921    | 65,4                      | 67,2   | 63,6   | 24,2                                   | 9,1    | 15,1   |
| 2009 | 1 838  | 925    | 913    | 64,9                      | 66,7   | 63,1   | 23,9                                   | 9,0    | 14,9   |
| 2010 | 1 830  | 922    | 907    | 64,6                      | 66,5   | 62,8   | 23,7                                   | 9,3    | 14,4   |
| 2011 | 1 797  | 894    | 903    | 64,2                      | 65,7   | 62,7   | 23,1                                   | 8,9    | 14,2   |
| 2012 | 1 798  | 898    | 901    | 64,1                      | 65,8   | 62,5   | 22,9                                   | 8,9    | 14,1   |
| 2013 | 1 785  | 888    | 898    | 63,5                      | 64,9   | 62,3   | 23,2                                   | 9,0    | 14,3   |
| 2014 | 1 782  | 889    | 893    | 63,2                      | 64,7   | 61,8   | 22,6                                   | 9,1    | 13,6   |
| 2015 | 1 789  | 891    | 898    | 63,0                      | 64,3   | 61,8   | 22,4                                   | 8,7    | 13,7   |

<sup>1</sup> Anteil der Personen im Alter von 15 bis 64 Jahren, die weder erwerbstätig noch erwerbslos sind, an der Gesamtbevölkerung im Alter von 15 bis 64 Jahren in %  
Die Mikrozensus-Ergebnisse bis einschließlich 2010 beruhen auf der Hochrechnung auf der Basis der fortgeschriebenen Ergebnisse der Volkszählung 1987.  
Ab dem Jahr 2011 ist die Hochrechnungsgrundlage der Zensus 2011.

Quelle: Mikrozensus

### Grafik: Erwerbsquoten<sup>1</sup> in Schleswig-Holstein 2015 nach Altersgruppen und Geschlecht

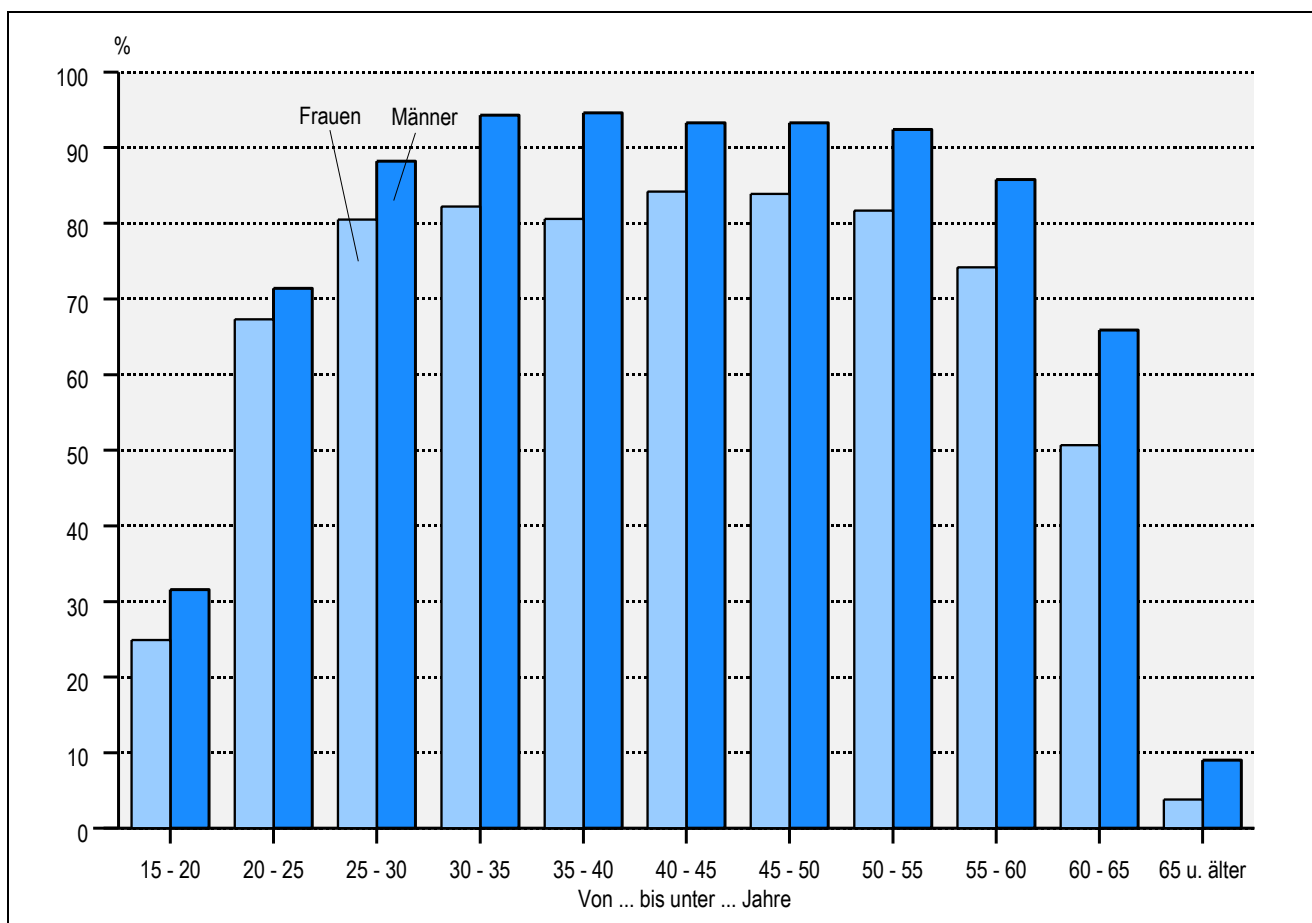

<sup>1</sup> Anteil der Erwerbspersonen an der Bevölkerung (15 Jahre und älter) je Geschlecht und Altersgruppe

Quelle: Mikrozensus

9 Sozialversicherungspflichtig Beschäftigte in den Kreisen Schleswig-Holsteins 2015<sup>a</sup>

| KREISFREIE STADT<br>Kreis | Beschäftigte<br>insgesamt <sup>1</sup> |            | Davon im Wirtschaftsbereich <sup>2</sup>   |            |                           |            |                                       |            |   |            |  |            |
|---------------------------|--|------------|--|------------|---------------------------|------------|---------------------------------------|------------|---|------------|--|------------|
|                           |  |            | Land- und<br>Forstwirtschaft,<br>Fischerei |            | Produzierendes<br>Gewerbe |            | Handel,<br>Gastgewerbe und<br>Verkehr |            | Erbringung von<br>Unternehmens-<br>dienstleistung |            | Erbringung von<br>öffentlichen und<br>privaten<br>Dienstleistungen |            |
|                           | A - U                                  |            | A  |            | B - F                     |            | G - I                                 |            | J - N   |            | O - U  |            |
|                           | Anzahl                                 | %          | Anzahl                                     | %          | Anzahl                    | %          | Anzahl                                | %          | Anzahl  | %          | Anzahl   | %          |
| FLENSBURG                 | 40 772                                 | 4,5        | .  | .          | .                         | .          | 10 972                                | 4,4        | 8 273   | 5,3        | 15 571   | 5,5        |
| KIEL                      | 117 468                                | 12,8       | 55   | 0,4        | 18 309                    | 8,4        | 23 838                                | 9,6        | 28 952  | 18,7       | 46 314   | 16,4       |
| LÜBECK                    | 90 325                                 | 9,9        | 115  | 0,8        | 21 147                    | 9,8        | 22 711                                | 9,2        | 18 563  | 12,0       | 27 789   | 9,9        |
| NEUMÜNSTER                | 35 282                                 | 3,9        | 345  | 2,5        | 7 899                     | 3,6        | 11 064                                | 4,5        | 6 714   | 4,3        | 9 260  | 3,3        |
| Dithmarschen              | 38 622                                 | 4,2        | 1 363                                      | 9,9        | 10 633                    | 4,9        | 9 962                                 | 4,0        | 4 400   | 2,8        | 12 262   | 4,4        |
| Herzogtum Lauenburg       | 44 714                                 | 4,9        | 751  | 5,5        | 12 187                    | 5,6        | 11 541                                | 4,7        | 6 502   | 4,2        | 13 733   | 4,9        |
| Nordfriesland             | 56 217                                 | 6,1        | 1 295                                      | 9,4        | 9 989                     | 4,6        | 19 984                                | 8,1        | 6 780   | 4,4        | 18 168   | 6,5        |
| Ostholstein               | 57 090                                 | 6,2        | 994  | 7,2        | 11 348                    | 5,2        | 18 123                                | 7,3        | 6 855   | 4,4        | 19 769   | 7,0        |
| Pinneberg                 | 85 045                                 | 9,3        | 2 086                                      | 15,2       | 25 890                    | 11,9       | 25 175                                | 10,2       | 12 106  | 7,8        | 19 788   | 7,0        |
| Plön                      | 25 384                                 | 2,8        | .  | .          | .                         | .          | 6 811                                 | 2,8        | 3 304   | 2,1        | 8 488  | 3,0        |
| Rendsburg-Eckernförde     | 72 478                                 | 7,9        | 1 798                                      | 13,1       | 17 948                    | 8,3        | 16 862                                | 6,8        | 11 267  | 7,3        | 24 602   | 8,7        |
| Schleswig-Flensburg       | 51 903                                 | 5,7        | 1 506                                      | 10,9       | 11 400                    | 5,3        | 14 710                                | 5,9        | 7 640   | 4,9        | 16 647   | 5,9        |
| Segeberg                  | 84 050                                 | 9,2        | 1 001                                      | 7,3        | 23 161                    | 10,7       | 24 142                                | 9,8        | 14 416  | 9,3        | 21 326   | 7,6        |
| Steinburg                 | 36 227                                 | 4,0        | 944  | 6,9        | 10 987                    | 5,1        | 7 166                                 | 2,9        | 6 265   | 4,0        | 10 864   | 3,9        |
| Stormarn                  | 78 874                                 | 8,6        | 752  | 5,5        | 23 931                    | 11,0       | 24 335                                | 9,8        | 12 847  | 8,3        | 17 008   | 6,0        |
| <b>Schleswig-Holstein</b> | <b>914 451</b>                         | <b>100</b> | <b>13 756</b>                              | <b>100</b> | <b>216 814</b>            | <b>100</b> | <b>247 396</b>                        | <b>100</b> | <b>154 884</b>                                    | <b>100</b> | <b>281 589</b>   | <b>100</b> |

<sup>1</sup> einschließlich Fälle ohne Angabe zur Wirtschaftszweiggliederung

<sup>2</sup> Klassifikation der Wirtschaftszweige, Ausgabe 2008 (WZ 2008)

<sup>a</sup> Stichtag 30.06.

Quelle: Beschäftigungsstatistik der Bundesagentur für Arbeit, Datenstand Januar 2016



## 10 Sozialversicherungspflichtig Beschäftigte am Arbeitsort in Schleswig-Holstein 2008 - 2015 nach Wirtschaftsbereichen

| Jahr <sup>2</sup> | Beschäftigte<br>insgesamt <sup>3</sup> | Davon im Wirtschaftsbereich <sup>1</sup>                       |  |            |         |                           |             |  |  |
|-------------------|--|--|--|------------|---------|---------------------------|-------------|--|--|
|                   |  | Land- und<br>Forst-<br>wirtschaft,<br>Fischerei,<br>Fischzucht | Produ-<br>zierendes<br>Gewerbe<br>ohne<br>Baugewerbe | Baugewerbe | Handel  | Verkehr<br>und<br>Lagerei | Gastgewerbe | Erbringung<br>von<br>Unter-<br>nehmens-<br>dienst-<br>leistungen | Erbringung<br>von<br>öffentlichen<br>und privaten<br>Dienst-<br>leistungen |
|                   |  | A - U  | A  | B - E      | F       | G                         | H           | I  | J - N  |
| 2008              | 822 633                                | 10 802   | 155 722  | 51 987     | 146 211 | 44 104                    | 30 889      | 135 006  | 247 661  |
| 2009              | 823 266                                | 11 212   | 152 564  | 52 094     | 146 007 | 43 515                    | 31 798      | 134 009  | 251 940  |
| 2010              | 835 728                                | 11 655   | 152 189  | 54 887     | 144 873 | 43 145                    | 32 338      | 138 788  | 257 728  |
| 2011              | 853 859                                | 12 399   | 152 978  | 56 959     | 148 410 | 44 113                    | 33 152      | 144 541  | 261 249  |
| 2012              | 872 379                                | 12 747   | 155 875  | 58 336     | 152 295 | 44 598                    | 33 742      | 147 130  | 267 596  |
| 2013              | 882 298                                | 13 015   | 156 031  | 58 843     | 155 356 | 45 076                    | 34 473      | 148 143  | 271 300  |
| 2014              | 897 092                                | 13 576   | 155 795  | 60 591     | 159 064 | 45 976                    | 35 814      | 150 111  | 276 119  |
| 2015              | 914 451                                | 13 756   | 155 408  | 61 406     | 162 266 | 46 607                    | 38 523      | 154 884  | 281 589  |

<sup>1</sup> Klassifikation der Wirtschaftszweige, Ausgabe 2008 (WZ 2008)

<sup>2</sup> Stichtag 30.06.

<sup>3</sup> einschließlich Fälle ohne Angabe zur Wirtschaftszweiggliederung

Quelle: Beschäftigungsstatistik der Bundesagentur für Arbeit, Datenstand Januar 2016

### Grafik: Anteile der sozialversicherungspflichtig Beschäftigten an den Wirtschaftsbereichen<sup>1</sup> in Schleswig-Holstein 2008<sup>a</sup> und 2015<sup>a</sup>

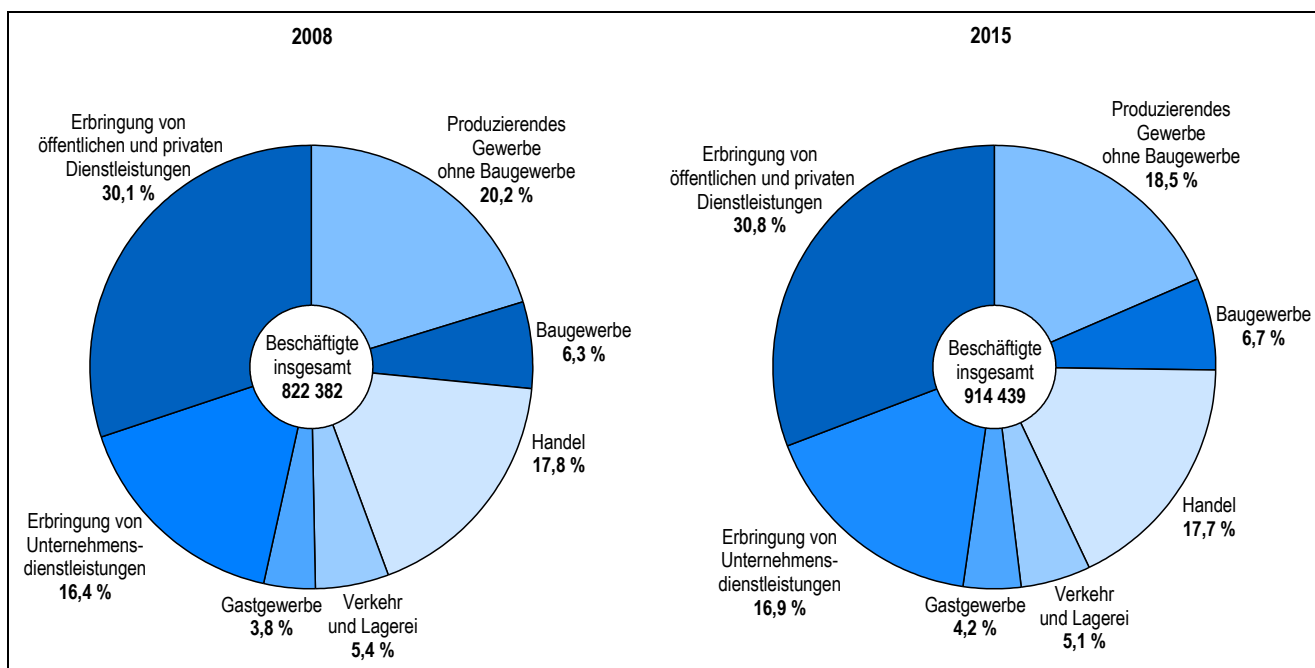

<sup>1</sup> Klassifikation der Wirtschaftszweige, Ausgabe 2008 (WZ 2008)

<sup>a</sup> Stichtag 30.06.

Quelle: Beschäftigungsstatistik der Bundesagentur für Arbeit, Datenstand Januar 2016

## 11 Sozialversicherungspflichtig Beschäftigte am Arbeitsort in Schleswig-Holstein 1999 - 2015

| Jahr <sup>1</sup> | Beschäftigte insgesamt | Und zwar |         |                              |                 |                    |                                   |                                   |
|-------------------|------------------------|----------|---------|------------------------------|-----------------|--------------------|-----------------------------------|-----------------------------------|
|                   |                        | Männer   | Frauen  | Ausländerinnen und Ausländer | unter 25 Jahren | 55 Jahre und älter | Vollzeitbeschäftigte <sup>2</sup> | Teilzeitbeschäftigte <sup>2</sup> |
| 1999              | 808 254                | 439 363  | 368 891 | 30 774                       | 106 424         | 93 937             | x                                 | x                                 |
| 2000              | 821 195                | 446 187  | 375 008 | 31 632                       | 109 120         | 92 772             | x                                 | x                                 |
| 2001              | 822 270                | 444 017  | 378 253 | 32 734                       | 108 957         | 89 659             | 660 594                           | 151 264                           |
| 2002              | 819 276                | 438 730  | 380 546 | 32 620                       | 106 064         | 90 487             | 653 479                           | 154 780                           |
| 2003              | 796 326                | 423 934  | 372 392 | 30 433                       | 99 735          | 89 436             | 632 223                           | 152 560                           |
| 2004              | 783 197                | 416 583  | 366 614 | 28 821                       | 96 657          | 90 416             | 617 159                           | 153 964                           |
| 2005              | 778 008                | 412 623  | 365 385 | 28 299                       | 94 927          | 92 669             | 607 952                           | 157 423                           |
| 2006              | 788 659                | 419 836  | 368 823 | 28 920                       | 96 898          | 96 430             | 612 670                           | 163 140                           |
| 2007              | 803 438                | 429 669  | 373 769 | 29 340                       | 99 298          | 102 374            | 620 444                           | 169 862                           |
| 2008              | 822 633                | 438 376  | 384 257 | 30 000                       | 102 644         | 108 100            | 631 234                           | 177 780                           |
| 2009              | 823 266                | 434 231  | 389 035 | 29 881                       | 102 474         | 113 282            | 625 122                           | 183 975                           |
| 2010              | 835 728                | 440 140  | 395 588 | 30 302                       | 102 805         | 118 941            | 628 738                           | 192 338                           |
| 2011              | 853 859                | 450 147  | 403 712 | 32 903                       | 103 315         | 126 019            | x                                 | x                                 |
| 2012              | 872 379                | 458 522  | 413 857 | 35 377                       | 104 564         | 133 727            | x                                 | x                                 |
| 2013              | 882 298                | 462 599  | 419 699 | 39 013                       | 101 583         | 141 924            | 621 691                           | 245 709                           |
| 2014              | 897 092                | 469 171  | 427 921 | 43 087                       | 100 523         | 151 788            | 625 635                           | 256 631                           |
| 2015              | 914 451                | 475 999  | 438 452 | 48 219                       | 100 340         | 160 050            | 642 080                           | 272 008                           |

<sup>1</sup> Stichtag 30.06.

<sup>2</sup> Infolge der Modernisierung des Meldeverfahrens zur Sozialversicherung war die Unterscheidung der Beschäftigten nach Vollzeit und Teilzeittätigkeit für Stichtage nach dem 30.06.2011 für eine Übergangszeit nicht mehr sinnvoll möglich.

Quelle: Beschäftigungsstatistik der Bundesagentur für Arbeit, Datenstand Januar 2016

### Grafik: Anteile der sozialversicherungspflichtig Beschäftigten 2005<sup>a</sup> und 2015<sup>a</sup> nach Voll- und Teilzeitbeschäftigung

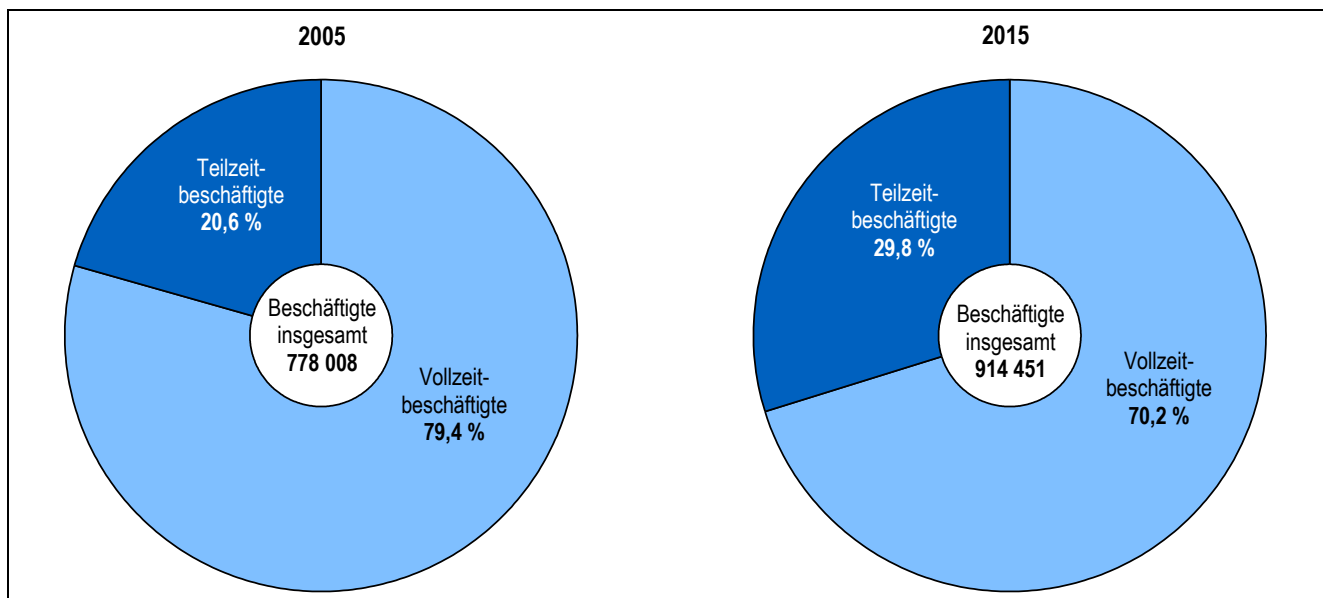

<sup>a</sup> Stichtag 30.06.

Quelle: Beschäftigungsstatistik der Bundesagentur für Arbeit, Datenstand Januar 2016

## 12 Sozialversicherungspflichtig beschäftigte Ein- und Auspendler in Schleswig-Holstein über die Landesgrenze 2014 und 2015 nach Herkunfts- bzw. Zielgebiet

| Bundesland                | Einpendler nach dem Wohnort der Beschäftigten |        | Auspendler nach dem Arbeitsort der Beschäftigten |         | Pendlersaldo (Einpendler minus Auspendler) |         |   |         |
|---------------------------|---|--------|--|---------|--|---------|---|---------|
|                           | 2014  | 2015   | 2014   | 2015    | 2014                                       | 2015    |   |         |
| Baden-Württemberg         | 2 267   | 2 546  | 3 902  | 4 141   | -  | 1 635   | - | 1 595   |
| Bayern                    | 2 881   | 3 039  | 4 756  | 5 009   | -  | 1 875   | - | 1 970   |
| Berlin                    | 2 482   | 2 590  | 2 656  | 2 794   | -  | 174     | - | 204     |
| Brandenburg               | 2 643   | 2 569  | 768  | 858     | +  | 1 875   | + | 1 711   |
| Bremen                    | 907   | 1 027  | 1 655  | 1 641   | -  | 748     | - | 614     |
| Hamburg                   | 53 489  | 55 181 | 166 640  | 169 318 | -  | 113 151 | - | 114 137 |
| Hessen                    | 1 983   | 2 155  | 4 629  | 4 801   | -  | 2 646   | - | 2 646   |
| Mecklenburg-Vorpommern    | 21 743  | 21 599 | 4 993  | 4 974   | +  | 16 750  | + | 16 625  |
| Niedersachsen             | 15 870  | 16 947 | 11 480   | 11 920  | +  | 4 390   | + | 5 027   |
| Nordrhein-Westfalen       | 6 716   | 7 193  | 9 259  | 10 152  | -  | 2 543   | - | 2 959   |
| Rheinland-Pfalz           | 1 067   | 1 145  | 932  | 960     | +  | 135     | + | 185     |
| Saarland                  | 150   | 147    | 187  | 426     | -  | 37      | - | 279     |
| Sachsen                   | 1 450   | 1 339  | 563  | 614     | +  | 887     | + | 725     |
| Sachsen-Anhalt            | 2 093   | 1 816  | 478  | 505     | +  | 1 615   | + | 1 311   |
| Thüringen                 | 724   | 681    | 344  | 369     | +  | 380     | + | 312     |
| Ausland inkl. ohne Angabe | 2 588   | 1 698  | x  | x       | x  | x       | x | x       |

Quelle: Beschäftigungsstatistik der Bundesagentur für Arbeit, Datenstand Januar 2016

## 13 Sozialversicherungspflichtig Beschäftigte mit Arbeitsort und mit Wohnort in den Kreisen Schleswig-Holsteins, Ein- und Auspendler über die Kreisgrenzen am 30.06.2015

| Gebiet                    | Einpendler über die Kreisgrenze/Landesgrenze |               |                        | Beschäftigte mit Arbeitsort = Wohnort | Beschäftigte am Arbeitsort | Beschäftigte am Wohnort | Auspendler über die Kreisgrenze/Landesgrenze |                               |                     |                |                        | Pendler-saldo (Einpendler minus Auspendler) |           |
|---------------------------|--|---------------|------------------------|---------------------------------------|----------------------------|-------------------------|--|-------------------------------|---------------------|----------------|------------------------|---|-----------|
|                           | ins-gesamt                                   | darunter aus  |                        |                                       |                            |                         | ins-gesamt                                   | mit Ziel                      |                     |                |                        |   |           |
|                           |  | Hamburg       | Mecklenburg-Vorpommern |                                       |                            |                         |  | innerhalb Schleswig-Holsteins | andere Bundesländer |                |                        |   |           |
|                           |  |               |                        |                                       |                            |                         |  |                               | ins-gesamt          | Hamburg        | Mecklenburg-Vorpommern |   |           |
| FLENSBURG                 | 21 218                                       | 242           | 225                    | 19 534                                | 40 772                     | 28 762                  | 9 222  | 7 618                         | 1 604               | 567            | 45                     | +   | 11        |
| KIEL                      | 58 525                                       | 1 937         | 989                    | 58 912                                | 117 468                    | 83 336                  | 24 421                                       | 17 736                        | 6 685               | 3 139          | 170                    | +   | 34        |
| LÜBECK                    | 39 183                                       | 1 767         | 7 788                  | 51 113                                | 90 325                     | 73 437                  | 22 318                                       | 13 289                        | 9 029               | 4 794          | 1 518                  | +   | 16        |
| NEUMÜNSTER                | 18 842                                       | 636           | 769                    | 16 432                                | 35 282                     | 26 992                  | 10 556                                       | 7 717                         | 2 839               | 1 641          | 92                     | +   | 8         |
| Dithmarschen              | 6 224  | 437           | 229                    | 32 384                                | 38 622                     | 44 315                  | 11 930                                       | 8 000                         | 3 930               | 1 925          | 47                     | -   | 5         |
| Herzogtum Lauenburg       | 16 671                                       | 4 091         | 4 290                  | 28 031                                | 44 714                     | 70 054                  | 42 016                                       | 14 699                        | 27 317              | 22 168         | 998                    | -   | 25        |
| Nordfriesland             | 9 137  | 317           | 330                    | 47 055                                | 56 217                     | 58 133                  | 11 067                                       | 7 872                         | 3 195               | 1 036          | 86                     | -   | 1         |
| Ostholstein               | 14 672                                       | 378           | 1 393                  | 42 396                                | 57 090                     | 68 436                  | 26 036                                       | 19 524                        | 6 512               | 3 020          | 662                    | -   | 11        |
| Pinneberg                 | 31 633                                       | 13 266        | 539                    | 53 378                                | 85 045                     | 118 633                 | 65 227                                       | 10 974                        | 54 253              | 48 079         | 209                    | -   | 33        |
| Plön                      | 9 384  | 147           | 158                    | 15 993                                | 25 384                     | 43 265                  | 27 268                                       | 24 195                        | 3 073               | 1 215          | 100                    | -   | 17        |
| Rendsburg-Eckernförde     | 24 016                                       | 772           | 462                    | 48 444                                | 72 478                     | 92 591                  | 44 132                                       | 37 776                        | 6 356               | 2 993          | 155                    | -   | 20        |
| Schleswig-Flensburg       | 15 738                                       | 248           | 312                    | 36 151                                | 51 903                     | 64 106                  | 27 941                                       | 24 979                        | 2 962               | 1 048          | 128                    | -   | 12        |
| Segeberg                  | 36 254                                       | 12 329        | 1 026                  | 47 763                                | 84 050                     | 103 373                 | 55 597                                       | 17 536                        | 38 061              | 32 497         | 243                    | -   | 19        |
| Steinburg                 | 10 274                                       | 931           | 249                    | 25 949                                | 36 227                     | 46 760                  | 20 801                                       | 12 962                        | 7 839               | 5 986          | 58                     | -   | 10        |
| Stormarn                  | 44 584                                       | 17 683        | 2 840                  | 34 256                                | 78 874                     | 89 204                  | 54 938                                       | 10 111                        | 44 827              | 39 210         | 463                    | -   | 10        |
| <b>Schleswig-Holstein</b> | <b>121 367</b>                               | <b>55 181</b> | <b>21 599</b>          | <b>792 779</b>                        | <b>914 451</b>             | <b>1 011 397</b>        | <b>218 482</b>                               | <b>234 988</b>                | <b>218 482</b>      | <b>169 318</b> | <b>4 974</b>           | <b>-</b>                                    | <b>97</b> |

Regional nicht zuordenbare Fälle sind in den Pendlerangaben nicht enthalten.

Quelle: Statistik der Bundesagentur für Arbeit, Datenstand Januar 2016

## 14 Arbeitslosenquoten in Schleswig-Holstein 2014 und 2015

| Jahr <sup>1</sup> | Quote bezogen auf alle zivilen Erwerbspersonen <sup>2</sup> |        |        |                  |                 |
|-------------------|---|--------|--------|------------------|-----------------|
|                   | insgesamt   | Männer | Frauen | Ausländer/-innen | unter 25 Jahren |
|                   | %   |        |        |                  |                 |
| 2014              | 6,8   | 7,1    | 6,4    | 17,5             | 6,5             |
| 2015              | 6,5   | 6,9    | 6,0    | 18,7             | 6,1             |

<sup>1</sup> Jahresdurchschnitt

<sup>2</sup> Arbeitslose in % aller zivilen Erwerbspersonen (sozialversicherungspflichtig und geringfügig Beschäftigte, Beamte, Selbstständige, mithelfende Familienangehörige, Arbeitslose)

Quelle: Bundesagentur für Arbeit, Datenstand Januar 2016

## 15 Arbeitslose in Schleswig-Holstein 2014 und 2015

| Jahr <sup>1</sup> | Arbeitslose insgesamt | Und zwar |        |                  |                 |                    |                                 |                                  |
|-------------------|-----------------------|----------|--------|------------------|-----------------|--------------------|---------------------------------|----------------------------------|
|                   |                       | Männer   | Frauen | Ausländer/-innen | unter 25 Jahren | 55 Jahre und älter | Teilzeitarbeit/ arbeits-suchend | Langzeit-arbeitslos <sup>2</sup> |
| 2014              | 100 957               | 55 377   | 45 580 | 12 031           | 10 632          | 19 021             | 19 039                          | 37 216                           |
| 2015              | 97 850                | 54 259   | 43 591 | 13 399           | 9 996           | 19 278             | 19 246                          | 36 341                           |

<sup>1</sup> Jahresdurchschnitt

<sup>2</sup> Dauer der Arbeitslosigkeit 1 Jahr und länger

Quelle: Bundesagentur für Arbeit, Datenstand Januar 2016

## 16 Arbeitslose in den Kreisen Schleswig-Holstein 2014 und 2015

| KREISFREIE STADT<br>Kreis | Arbeitslose <sup>1</sup> |               | Arbeitslosenquote <sup>2</sup> 2015 in % |
|---------------------------|--------------------------|---------------|--|
|                           | 2014                     | 2015          |  |
| FLENSBURG                 | 5 087                    | 4 870         | 10,0                                     |
| KIEL                      | 13 109                   | 13 022        | 9,9                                      |
| LÜBECK                    | 10 992                   | 10 858        | 9,9                                      |
| NEUMÜNSTER                | 4 430                    | 4 200         | 10,2                                     |
| Dithmarschen              | 4 881                    | 4 890         | 7,3                                      |
| Herzogtum Lauenburg       | 6 084                    | 5 924         | 5,8                                      |
| Nordfriesland             | 5 686                    | 5 394         | 6,0                                      |
| Ostholstein               | 6 440                    | 6 225         | 6,1                                      |
| Pinneberg                 | 9 008                    | 8 677         | 5,2                                      |
| Plön                      | 3 649                    | 3 573         | 5,5                                      |
| Rendsburg-Eckernförde     | 7 548                    | 7 215         | 5,2                                      |
| Schleswig-Flensburg       | 7 516                    | 6 888         | 6,7                                      |
| Segeberg                  | 7 197                    | 6 912         | 4,8                                      |
| Steinburg                 | 4 323                    | 4 454         | 6,4                                      |
| Stormarn                  | 5 008                    | 4 748         | 3,8                                      |
| <b>Schleswig-Holstein</b> | <b>100 957</b>           | <b>97 850</b> | <b>6,5</b>                               |

<sup>1</sup> Jahresdurchschnitt

<sup>2</sup> Anteil der Arbeitslosen bezogen auf alle zivilen Erwerbspersonen

Quelle: Bundesagentur für Arbeit, Datenstand Januar 2016



# 7

## **Verdienste, Arbeitskosten, Ausstattung und Preise**

**Arbeitskosten**

Die Arbeitskosten umfassen neben den Bruttolöhnen und -gehältern alle weiteren Kosten, die mit der Beschäftigung von Arbeitnehmern zusammenhängen, zum Beispiel Sozialbeiträge der Arbeitgeber, Beiträge zur betrieblichen Altersversorgung, Kosten für die berufliche Aus- und Weiterbildung sowie sonstige Aufwendungen wie Anwerbungskosten oder vom Arbeitgeber gestellte Berufskleidung für Arbeitnehmer. Die Angaben beziehen sich auf Arbeitnehmer, die im Jahr 2012 in einem Schleswig-Holsteiner Betrieb Lohn oder Gehalt bezogen haben.

**Bruttoverdienst**

Der Bruttoverdienst umfasst das tarifliche oder frei vereinbarte Arbeitsentgelt (Gehalt; Lohn, einschließlich Lohnfortzahlung im Krankheitsfall) mit allen Leistungs-, Sozial- und sonstigen Zuschlägen, wie es dem Arbeitnehmer für den Erhebungszeitraum tatsächlich als Arbeitsverdienst berechnet wird. Nicht zum Bruttoverdienst gehören alle Beträge, die nicht der Arbeitstätigkeit in der Erhebungszeit zuzuschreiben sind, zum Beispiel Nachzahlungen und Vorschüsse, Spesenersatz, Trennungsentschädigung und Auslösungen.

**Kaufwerte von Bauland**

In der Statistik der Kaufwerte für Bauland werden die durch Kauf erworbenen unbebauten Grundstücke mit einer Gesamtfläche von 100 und mehr m<sup>2</sup> erfasst; zum land- und forstwirtschaftlichen Vermögen gehörende Grundstücke bleiben hier außer Betracht.

**Kaufwerte landwirtschaftlicher Grundstücke**

In der Statistik der Kaufwerte landwirtschaftlicher Grundstücke werden Kauffälle erfasst, bei denen die veräußerte Fläche der landwirtschaftlichen Nutzung mindestens 0,1 ha (= 10 a = 1 000 m<sup>2</sup>) groß ist.

**Verdienste und Arbeitszeiten**

Verdienste und Arbeitszeiten werden seit Anfang 2007 in der Vierteljährlichen Verdiensterhebung erfasst. Es werden Bruttoverdienste für vollzeit-, teilzeit- und geringfügig beschäftigte Arbeitnehmerinnen und Arbeitnehmer (einschließlich Beamte) nachgewiesen. Die Erhebung erstreckt sich auf das Produzierende Gewerbe und den Dienstleistungsbereich. Ergebnisse für die öffentliche Verwaltung werden auf Basis von Daten der Personalstandsstatistik ermittelt. Bei den dargestellten Arbeitszeiten handelt es sich um die bezahlten Arbeitsstunden.

Die Vierteljährliche Verdiensterhebung wird durch die in vierjährigen Abständen (aktuelles Berichtsjahr 2014) durchgeführten Verdienststrukturerhebungen ergänzt. Die Verdienststrukturerhebungen liefern Ergebnisse nach betrieblichen Merkmalen und persönlichen Eigenschaften, die die Verdiensthöhe beeinflussen, zum Beispiel nach Beruf, Alter und Ausbildung. Zusätzlich werden auch Nettoverdienste berechnet. Die Ergebnisse für das Jahr 2014 beinhalten erstmalig auch Angaben für den Wirtschaftsabschnitt "Land- und Forstwirtschaft, Fischerei" sowie für Betriebe mit weniger als zehn Arbeitnehmern.

**1 Durchschnittliche Brutto- und Nettomonatsverdienste in Schleswig-Holstein im April 2014 nach Art des Beschäftigungsverhältnisses**

| Art des Beschäftigungsverhältnisses            | Insgesamt    |                         |                        | Frauen     |                         |                        | Männer     |                         |                        |
|--|--------------|-------------------------|------------------------|------------|-------------------------|------------------------|------------|-------------------------|------------------------|
|  | Anzahl       | Brutto-monats-verdienst | Netto-monats-verdienst | Anzahl     | Brutto-monats-verdienst | Netto-monats-verdienst | Anzahl     | Brutto-monats-verdienst | Netto-monats-verdienst |
|  | 1 000        | Euro                    |                        | 1 000      | Euro                    |                        | 1 000      | Euro                    |                        |
| <b>Insgesamt</b>                               | <b>1 141</b> | <b>2 187</b>            | <b>1 498</b>           | <b>571</b> | <b>1 703</b>            | <b>1 173</b>           | <b>570</b> | <b>2 673</b>            | <b>1 824</b>           |
| Auszubildende                                  | (43)         | 743                     | 586                    | (20)       | 784                     | 615                    | (23)       | 709                     | 560                    |
| Insgesamt ohne Auszubildende                   | 1 098        | 2 244                   | 1 534                  | 552        | 1 736                   | 1 193                  | 546        | 2 757                   | 1 877                  |
| Davon:   |              |                         |                        |            |                         |                        |            |                         |                        |
| Vollzeitbeschäftigte                           | 592          | 3 207                   | 2 143                  | 181        | 2 887                   | 1 897                  | 411        | 3 348                   | 2 251                  |
| SV-Beschäftigte                                | 532          | 3 125                   | 2 073                  | 165        | 2 801                   | 1 826                  | 367        | 3 271                   | 2 183                  |
| Beamte   | 53           | 3 743                   | (2 589)                | 14         | 3 841                   | (2 639)                | 39         | 3 707                   | (2 570)                |
| Leitende Angestellte ohne SV                   | /            | (5 690)                 | (4 343)                | /          | /                       | /                      | /          | (6 391)                 | (4 852)                |
| Kurzfristig/saisonal Beschäftigte              | /            | /                       | /                      | /          | /                       | /                      | /          | /                       | /                      |
| Teilzeitbeschäftigte                           | 295          | 1 637                   | 1 147                  | 237        | 1 638                   | 1 138                  | 58         | 1 634                   | 1 182                  |
| Altersteilzeitbeschäftigte                     | (7)          | 2 624                   | 2 031                  | /          | (2 214)                 | (1 710)                | (4)        | 2 931                   | 2 270                  |
| Geringfügig entlohnte Beschäftigte             | 204          | 309                     | 306                    | 131        | 309                     | 306                    | 73         | 308                     | 307                    |
| Darunter:                                      |              |                         |                        |            |                         |                        |            |                         |                        |
| Normalarbeitsverhältnisse                      | 681          | 2 988                   | 2 002                  | 289        | 2 514                   | 1 675                  | 392        | 3 336                   | 2 242                  |
| Atypische Beschäftigungsverhältnisse           | 376          | 1 043                   | 774                    | 245        | 898                     | 673                    | 131        | 1 313                   | 964                    |
| Und zwar:                                      |              |                         |                        |            |                         |                        |            |                         |                        |
| Befristete Beschäftigungen                     | 126          | 1 746                   | 1 218                  | (67)       | 1 493                   | 1 040                  | 59         | 2 033                   | 1 420                  |
| Teilzeitbeschäftigungen (<=20 h)               | 285          | 639                     | 517                    | 206        | 660                     | 526                    | 79         | 584                     | 496                    |
| Geringfügige Beschäftigungen                   | 174          | 307                     | 305                    | 116        | 308                     | 305                    | 57         | 307                     | 304                    |
| Zeitarbeitsverhältnisse                        | (11)         | (1 699)                 | 1 238                  | /          | /                       | (975)                  | /          | (1 774)                 | 1 291                  |
| Vollzeitbeschäftigte nach Anforderungsniveau   |              |                         |                        |            |                         |                        |            |                         |                        |
| 1 Helfer                                       | 64           | 2 154                   | 1 522                  | (19)       | 1 993                   | 1 391                  | (45)       | 2 223                   | 1 578                  |
| 2 Fachkraft                                    | 349          | 2 751                   | 1 865                  | 110        | 2 537                   | 1 683                  | 239        | 2 850                   | 1 949                  |
| 3 Spezialist                                   | 93           | 3 874                   | 2 528                  | (25)       | 3 437                   | 2 213                  | 68         | 4 036                   | 2 645                  |
| 4 Experte                                      | 86           | 5 126                   | 3 318                  | 26         | 4 485                   | 2 863                  | 60         | 5 408                   | 3 518                  |
| Vollzeitbeschäftigte nach Aufsicht und Führung |              |                         |                        |            |                         |                        |            |                         |                        |
| Aufsichtskräfte                                | (14)         | 4 150                   | 2 732                  | /          | (3 529)                 | (2 287)                | (12)       | 4 304                   | 2 841                  |
| Führungskräfte                                 | (19)         | 5 420                   | 3 472                  | /          | (4 520)                 | (2 784)                | (14)       | 5 695                   | 3 681                  |

**Grafik: Durchschnittliche Brutto- und Nettomonatsverdienste in Schleswig-Holstein im April 2014**

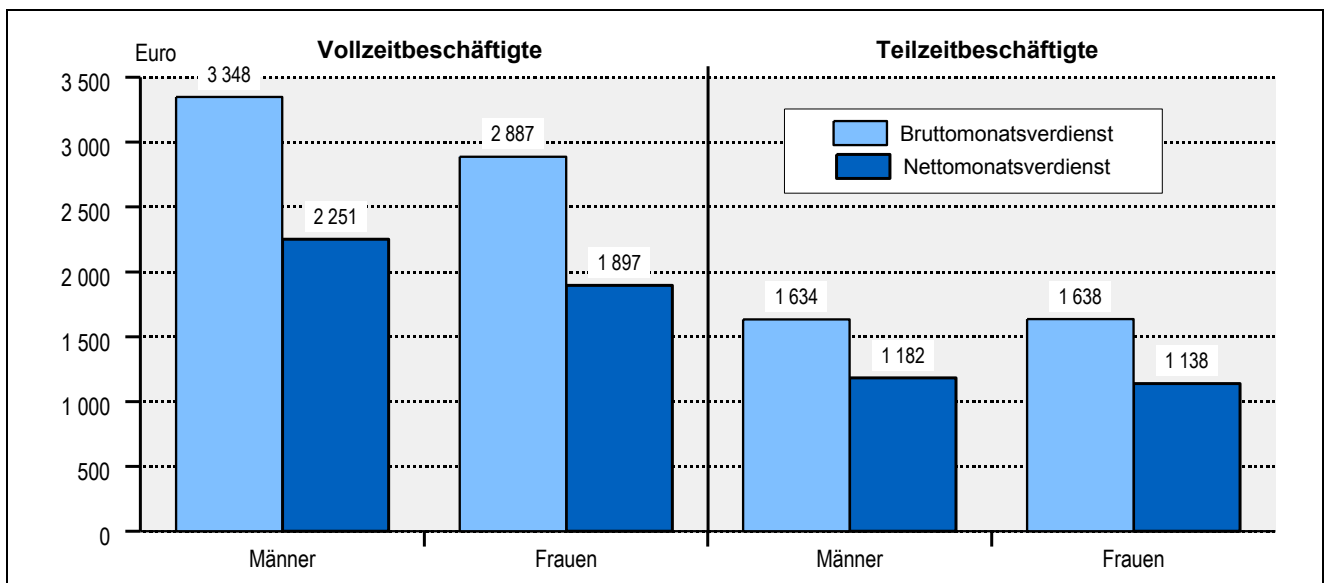



## 2 Durchschnittliche Bruttojahresverdienste in Schleswig-Holstein 2014 nach Art des Beschäftigungsverhältnisses

| Art des Beschäftigungsverhältnisses            | Insgesamt <sup>1</sup> |                         |   | Frauen     |                         |   | Männer     |                         |   |
|--|------------------------|-------------------------|---|------------|-------------------------|---|------------|-------------------------|---|
|  | Anzahl                 | Brutto-jahres-verdienst | Brutto-jahres-verdienst ohne Sonder-zahlungen | Anzahl     | Brutto-jahres-verdienst | Brutto-jahres-verdienst ohne Sonder-zahlungen | Anzahl     | Brutto-jahres-verdienst | Brutto-jahres-verdienst ohne Sonder-zahlungen |
|  | 1 000                  | Euro                    |   | 1 000      | Euro                    |   | 1 000      | Euro                    |   |
| <b>Insgesamt</b>                               | <b>1 078</b>           | <b>28 833</b>           | <b>27 030</b>                                 | <b>539</b> | <b>22 358</b>           | <b>21 083</b>                                 | <b>539</b> | <b>35 300</b>           | <b>32 969</b>                                 |
| Auszubildende                                  | (38)                   | 10 100                  | 9 623   | (17)       | 10 617                  | 10 127  | (21)       | 9 675                   | 9 208   |
| Insgesamt ohne Auszubildende                   | 1 040                  | 29 510                  | 27 659  | 522        | 22 740                  | 21 440  | 519        | 36 319                  | 33 914  |
| Davon:   |                        |                         |   |            |                         |   |            |                         |   |
| Vollzeitbeschäftigte                           | 573                    | 41 628                  | 38 836  | 175        | 37 245                  | 34 911  | 398        | 43 558                  | 40 563  |
| SV-Beschäftigte                                | 513                    | 40 779                  | 37 778  | 159        | 36 327                  | 33 813  | 354        | 42 782                  | 39 562  |
| Beamte   | 53                     | 45 919                  | 45 487  | 14         | 46 902                  | 46 489  | 39         | 45 556                  | 45 117  |
| Leitende Angestellte ohne SV                   | /                      | (75 157)                | (69 223)                                      | /          | /                       | /   | /          | (84 862)                | (77 697)                                      |
| Kurzfristig/saisonal Beschäftigte              | /                      | /                       | /   | .          | .                       | .   | /          | /                       | /   |
| Teilzeitbeschäftigte                           | 281                    | 21 248                  | 20 140  | 227        | 21 211                  | 20 053  | 53         | 21 402                  | 20 507  |
| Altersteilzeitbeschäftigte                     | (7)                    | 33 362                  | 31 528  | /          | (27 790)                | (26 447)                                      | (4)        | 37 593                  | 35 387  |
| Geringfügig entlohnte Beschäftigte             | 181                    | 3 798                   | 3 778   | 117        | 3 805                   | 3 784   | 64         | 3 787                   | 3 768   |
| Darunter:                                      |                        |                         |   |            |                         |   |            |                         |   |
| Normalarbeitsverhältnisse                      | 661                    | 38 767                  | 36 172  | 280        | 32 470                  | 30 487  | 382        | 43 384                  | 40 340  |
| Atypische Beschäftigungsverhältnisse           | 342                    | 13 589                  | 13 024  | 225        | 11 741                  | 11 215  | 116        | 17 172                  | 16 532  |
| Und zwar:                                      |                        |                         |   |            |                         |   |            |                         |   |
| Befristete Beschäftigungen                     | 113                    | 22 907                  | 21 968  | (60)       | 19 586                  | 18 724  | 53         | 26 712                  | 25 684  |
| Teilzeitbeschäftigungen (<=20 h)               | 259                    | 8 433                   | 8 088   | 190        | 8 720                   | 8 338   | 70         | 7 651                   | 7 409   |
| Geringfügige Beschäftigungen                   | 153                    | 3 789                   | 3 769   | 103        | 3 794                   | 3 774   | 49         | 3 780                   | 3 759   |
| Zeitarbeitsverhältnisse                        | (9)                    | (21 414)                | (20 599)                                      | /          | (15 848)                | (15 426)                                      | /          | (22 412)                | (21 527)                                      |
| Vollzeitbeschäftigte nach Anforderungsniveau   |                        |                         |   |            |                         |   |            |                         |   |
| 1 Helfer                                       | 60                     | 27 631                  | 26 042  | (18)       | 25 341                  | 23 927  | (42)       | 28 632                  | 26 968  |
| 2 Fachkraft                                    | 337                    | 35 478                  | 33 255  | 106        | 33 002                  | 30 779  | 230        | 36 621                  | 34 398  |
| 3 Spezialist                                   | 92                     | 50 480                  | 46 788  | (25)       | 44 597                  | 41 555  | 67         | 52 664                  | 48 732  |
| 4 Experte                                      | 84                     | 66 691                  | 61 730  | 26         | 56 335                  | 53 566  | 58         | 71 217                  | 65 298  |
| Vollzeitbeschäftigte nach Aufsicht und Führung |                        |                         |   |            |                         |   |            |                         |   |
| Aufsichtskräfte                                | (14)                   | 54 521                  | 50 218  | /          | (45 170)                | (42 063)                                      | (11)       | 56 830                  | 52 232  |
| Führungskräfte                                 | (18)                   | 72 620                  | 64 768  | /          | (57 434)                | (53 750)                                      | (14)       | 77 156                  | 68 059  |

<sup>1</sup> Bruttoverdienste von Teiljahren wurden auf 12 Monate hochgerechnet. Nur Beschäftigungsverhältnisse mit 30 und mehr Arbeitswochen im Jahr 2014.

### 3 Durchschnittliche Bruttojahresverdienste in Schleswig-Holstein 2014 nach dem schulischen und beruflichen Abschluss

| Abschluss                                    | Insgesamt    |                       | Frauen     |                       | Männer     |                       |
|--|--------------|-----------------------|------------|-----------------------|------------|-----------------------|
|  | Anzahl       | Bruttojahresverdienst | Anzahl     | Bruttojahresverdienst | Anzahl     | Bruttojahresverdienst |
|  | 1 000        | Euro                  | 1 000      | Euro                  | 1 000      | Euro                  |
| <b>Alle Arbeitnehmer/-innen</b>              |              |                       |            |                       |            |                       |
| <b>Schulabschluss</b>                        |              |                       |            |                       |            |                       |
| Ohne Schulabschluss                          | (28)         | (11 663)              | /          | /                     | (15)       | (14 824)              |
| Haupt-/Volksschulabschluss                   | 325          | 22 317                | 142        | 15 751                | 183        | 27 423                |
| Mittlere Reife oder gleichwertiger Abschluss | 427          | 26 887                | 229        | 21 308                | 197        | 33 377                |
| Abitur/Fachabitur                            | 298          | 40 347                | 153        | 31 296                | 145        | 49 947                |
| <b>Beruflicher Ausbildungsabschluss</b>      |              |                       |            |                       |            |                       |
| Ohne beruflichen Ausbildungsabschluss        | 165          | 15 102                | 87         | 12 170                | 78         | 18 364                |
| Anerkannter Berufsabschluss                  | 721          | 26 923                | 368        | 21 265                | 353        | 32 827                |
| Meister-/Techniker-/Fachschulabschluss       | (37)         | 42 249                | /          | (29 725)              | (28)       | 46 385                |
| Bachelor                                     | (18)         | 33 290                | (10)       | 29 050                | (8)        | (39 033)              |
| Diplom/Magister/Master/ Staatsexamen         | 131          | 50 104                | 62         | 39 458                | 69         | 59 600                |
| Promotion/Habilitation                       | /            | (69 369)              | /          | /                     | /          | (78 852)              |
| <b>Insgesamt</b>                             | <b>1 078</b> | <b>28 833</b>         | <b>539</b> | <b>22 358</b>         | <b>539</b> | <b>35 300</b>         |
| <b>Darunter Vollzeitbeschäftigte</b>         |              |                       |            |                       |            |                       |
| <b>Schulabschluss</b>                        |              |                       |            |                       |            |                       |
| Ohne Schulabschluss                          | /            | 28 412                | /          | (23 984)              | /          | (30 028)              |
| Haupt-/Volksschulabschluss                   | 170          | 32 899                | (37)       | 28 708                | 133        | 34 055                |
| Mittlere Reife oder gleichwertiger Abschluss | 225          | 38 171                | 76         | 33 760                | 149        | 40 414                |
| Abitur/Fachabitur                            | 171          | 55 403                | 61         | 47 191                | 110        | 59 919                |
| <b>Beruflicher Ausbildungsabschluss</b>      |              |                       |            |                       |            |                       |
| Ohne beruflichen Ausbildungsabschluss        | 47           | 30 789                | (13)       | 29 298                | (34)       | 31 383                |
| Anerkannter Berufsabschluss                  | 399          | 37 306                | 125        | 33 790                | 274        | 38 901                |
| Meister-/Techniker-/Fachschulabschluss       | (27)         | 52 350                | /          | (43 886)              | (23)       | 53 793                |
| Bachelor                                     | (11)         | 46 727                | /          | 42 157                | /          | (51 498)              |
| Diplom/Magister/Master/ Staatsexamen         | 84           | 61 695                | 26         | 53 822                | 58         | 65 259                |
| Promotion/Habilitation                       | /            | (86 791)              | /          | /                     | /          | (92 469)              |
| <b>Insgesamt</b>                             | <b>573</b>   | <b>41 628</b>         | <b>175</b> | <b>37 245</b>         | <b>398</b> | <b>43 558</b>         |

**Grafik: Bruttomonatsverdienste vollzeitbeschäftigter Frauen und Männer in Schleswig-Holstein im April 2014 nach ausgewählten Berufsgruppen**

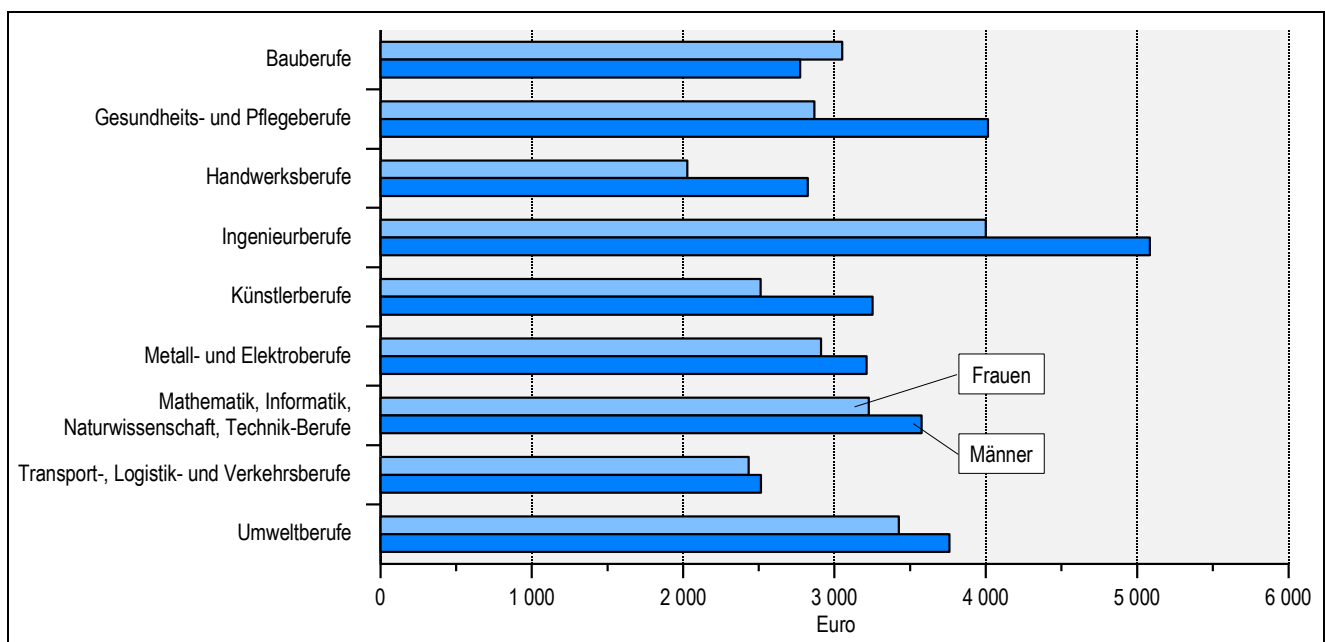

#### 4 Durchschnittliche Verdienste und Arbeitszeiten der Vollzeitbeschäftigten in Schleswig-Holstein 2015 nach Wirtschaftsbereichen

| Wirtschaftsbereich  | Bezahlte Wochenarbeitszeit | Bruttoverdienst      |                 |                 |                          |
|---|----------------------------|----------------------|-----------------|-----------------|--------------------------|
|   |                            | Stundenverdienst     | Monatsverdienst | Jahresverdienst |                          |
|   |                            |                      |                 | insgesamt       | darunter Sonderzahlungen |
|   |                            | ohne Sonderzahlungen |                 |                 |                          |
| Stunden   | Euro                       |                      |                 |                 |                          |
|   |                            | <b>Insgesamt</b>     |                 |                 |                          |
| Produzierendes Gewerbe und Dienstleistungsbereich                                   | 39,3                       | 19,42                | 3 320           | 42 928          | 3 091                    |
| Produzierendes Gewerbe  | 38,7                       | 21,26                | 3 575           | 47 165          | 4 266                    |
| darunter  |                            |                      |                 |                 |                          |
| Verarbeitendes Gewerbe  | 38,7                       | 22,19                | 3 728           | 49 740          | 5 002                    |
| Baugewerbe  | 38,6                       | 18,11                | 3 038           | 38 395          | /                        |
| Dienstleistungsbereich  | 39,6                       | 18,65                | 3 210           | 41 106          | 2 586                    |
| Handel, Instandhaltung und Reparatur von Kraftfahrzeugen                            | 39,0                       | 17,37                | 2 945           | 38 258          | (2 923)                  |
| Verkehr und Lagerei   | 41,3                       | 15,08                | 2 704           | 34 884          | /                        |
| Gastgewerbe   | 39,7                       | 11,79                | 2 033           | 25 296          | /                        |
| Information und Kommunikation   | 39,1                       | (24,15)              | (4 098)         | 54 088          | /                        |
| Erbringung von Finanz- und Versicherungsdienstleistungen                            | 38,9                       | 27,31                | 4 618           | 64 379          | 8 958                    |
| Grundstücks- und Wohnungswesen  | 39,3                       | 19,64                | 3 357           | (44 254)        | /                        |
| Erbringung von freiberuflichen, wissenschaftlichen und technischen Dienstleistungen | 39,1                       | 21,95                | 3 731           | 49 619          | (4 852)                  |
| Erbringung von sonstigen wirtschaftlichen Dienstleistungen                          | 39,4                       | 13,28                | 2 274           | 28 320          | /                        |
| Öffentliche Verwaltung, Verteidigung, Sozialversicherung                            | 40,1                       | 19,66                | 3 422           | 42 640          | 1 580                    |
| Erziehung und Unterricht  | 40,3                       | 24,73                | 4 335           | 53 049          | 1 029                    |
| Gesundheits- und Sozialwesen  | 39,3                       | 19,60                | 3 346           | 42 635          | (2 488)                  |
| Kunst, Unterhaltung und Erholung  | 39,4                       | 17,34                | 2 971           | 37 821          | (2 164)                  |
| Erbringung von sonstigen Dienstleistungen   | 39,8                       | 17,49                | 3 024           | 38 423          | (2 139)                  |

#### Noch 4 Durchschnittliche Verdienste und Arbeitszeiten der Vollzeitbeschäftigten in Schleswig-Holstein 2015 nach Wirtschaftsbereichen

| Wirtschaftsbereich  | Bezahlte Wochenarbeitszeit | Bruttoverdienst      |                 |                 |                          |
|---|----------------------------|----------------------|-----------------|-----------------|--------------------------|
|   |                            | Stundenverdienst     | Monatsverdienst | Jahresverdienst |                          |
|   |                            |                      |                 | insgesamt       | darunter Sonderzahlungen |
|   |                            | ohne Sonderzahlungen |                 |                 |                          |
| Stunden   | Euro                       |                      |                 |                 |                          |
| <b>Männer</b>   |                            |                      |                 |                 |                          |
| Produzierendes Gewerbe und Dienstleistungsbereich                                   | 39,5                       | 20,26                | 3 477           | 45 086          | 3 362                    |
| Produzierendes Gewerbe  | 38,8                       | 21,86                | 3 686           | 48 607          | 4 370                    |
| darunter  |                            |                      |                 |                 |                          |
| Verarbeitendes Gewerbe  | 38,8                       | 23,28                | 3 928           | 52 481          | 5 344                    |
| Baugewerbe  | 38,6                       | 18,17                | 3 046           | 38 436          | /                        |
| Dienstleistungsbereich  | 39,9                       | 19,40                | 3 361           | 43 141          | 2 805                    |
| Handel, Instandhaltung und Reparatur von Kraftfahrzeugen                            | 39,2                       | 18,50                | 3 154           | 41 098          | (3 250)                  |
| Verkehr und Lagerei   | 41,6                       | 14,99                | 2 707           | 34 785          | /                        |
| Gastgewerbe   | 40,1                       | 12,34                | 2 147           | 26 749          | /                        |
| Information und Kommunikation   | 39,1                       | (25,71)              | (4 372)         | 57 914          | /                        |
| Erbringung von Finanz- und Versicherungsdienstleistungen                            | 38,9                       | 30,71                | 5 192           | 72 999          | 10 694                   |
| Grundstücks- und Wohnungswesen  | 39,5                       | (20,66)              | (3 542)         | (46 950)        | /                        |
| Erbringung von freiberuflichen, wissenschaftlichen und technischen Dienstleistungen | 39,2                       | 24,88                | 4 242           | 57 119          | /                        |
| Erbringung von sonstigen wirtschaftlichen Dienstleistungen                          | 39,7                       | 13,52                | 2 331           | 29 031          | /                        |
| Öffentliche Verwaltung, Verteidigung, Sozialversicherung                            | 40,2                       | 19,90                | 3 479           | 43 125          | 1 377                    |
| Erziehung und Unterricht  | 40,4                       | 26,20                | 4 596           | 56 197          | 1 047                    |
| Gesundheits- und Sozialwesen  | 39,7                       | 22,08                | 3 807           | 48 671          | (2 984)                  |
| Kunst, Unterhaltung und Erholung  | 39,6                       | 18,00                | 3 098           | 39 504          | /                        |
| Erbringung von sonstigen Dienstleistungen   | 39,4                       | (19,26)              | (3 299)         | (42 022)        | /                        |
| <b>Frauen</b>   |                            |                      |                 |                 |                          |
| Produzierendes Gewerbe und Dienstleistungsbereich                                   | 39,0                       | 17,46                | 2 957           | 37 949          | 2 467                    |
| Produzierendes Gewerbe  | 38,2                       | 18,37                | 3 047           | 40 332          | 3 774                    |
| darunter  |                            |                      |                 |                 |                          |
| Verarbeitendes Gewerbe  | 38,1                       | 18,32                | 3 031           | 40 178          | 3 808                    |
| Baugewerbe  | 39,0                       | (16,76)              | (2 838)         | (37 365)        | /                        |
| Dienstleistungsbereich  | 39,1                       | 17,27                | 2 938           | 37 449          | 2 193                    |
| Handel, Instandhaltung und Reparatur von Kraftfahrzeugen                            | 38,5                       | 15,00                | 2 512           | 32 389          | (2 246)                  |
| Verkehr und Lagerei   | 39,5                       | 15,67                | 2 689           | (35 495)        | /                        |
| Gastgewerbe   | 39,3                       | 11,16                | 1 906           | 23 684          | /                        |
| Information und Kommunikation   | 38,8                       | 19,52                | 3 291           | 42 802          | /                        |
| Erbringung von Finanz- und Versicherungsdienstleistungen                            | 38,9                       | 21,85                | 3 696           | 50 514          | 6 166                    |
| Grundstücks- und Wohnungswesen  | 39,1                       | 18,03                | 3 064           | 40 006          | /                        |
| Erbringung von freiberuflichen, wissenschaftlichen und technischen Dienstleistungen | 38,9                       | 17,67                | 2 988           | 38 732          | (2 880)                  |
| Erbringung von sonstigen wirtschaftlichen Dienstleistungen                          | 38,6                       | 12,47                | 2 089           | 25 989          | /                        |
| Öffentliche Verwaltung, Verteidigung, Sozialversicherung                            | 39,6                       | 18,99                | 3 268           | 41 338          | 2 126                    |
| Erziehung und Unterricht  | 40,3                       | 23,27                | 4 077           | 49 932          | 1 011                    |
| Gesundheits- und Sozialwesen  | 39,0                       | 17,86                | 3 027           | 38 464          | (2 146)                  |
| Kunst, Unterhaltung und Erholung  | 39,1                       | 16,07                | 2 729           | 34 601          | (1 855)                  |
| Erbringung von sonstigen Dienstleistungen   | 40,1                       | 16,02                | 2 790           | 35 377          | /                        |

## 5 Durchschnittliche Verdienste und Arbeitszeiten der Teilzeitbeschäftigten in Schleswig-Holstein 2015 nach Wirtschaftsbereichen

| Wirtschaftsbereich  | Teilzeitbeschäftigte       |                  |                 |                 |                          | Geringfügig Beschäftigte |
|---|----------------------------|------------------|-----------------|-----------------|--------------------------|--------------------------|
|   | Bezahlte Wochenarbeitszeit | Bruttoverdienst  |                 |                 |                          | Bruttomonatsverdienst    |
|   |                            | Stundenverdienst | Monatsverdienst | Jahresverdienst |                          |                          |
|   |                            |                  |                 | insgesamt       | darunter Sonderzahlungen |                          |
| Stunden   | Euro                       |                  |                 |                 |                          |                          |
|   |                            | <b>Insgesamt</b> |                 |                 |                          |                          |
| Produzierendes Gewerbe und Dienstleistungsbereich                                   | 25,3                       | 16,28            | 1 788           | 22 831          | 1 378                    | 328                      |
| Produzierendes Gewerbe darunter   | 25,0                       | 17,72            | 1 923           | 25 017          | (1 937)                  | 344                      |
| Verarbeitendes Gewerbe  | 26,3                       | 18,21            | 2 078           | 27 126          | 2 191                    | 342                      |
| Baugewerbe  | 21,1                       | (14,25)          | (1 309)         | (16 624)        | /                        | (344)                    |
| Dienstleistungsbereich  | 25,3                       | 16,16            | 1 776           | 22 650          | (1 332)                  | 326                      |
| Handel, Instandhaltung und Reparatur von Kraftfahrzeugen                            | 25,0                       | 13,92            | 1 512           | 19 735          | /                        | 346                      |
| Verkehr und Lagerei   | 23,1                       | 13,94            | 1 398           | 18 165          | /                        | 291                      |
| Gastgewerbe   | (25,8)                     | 10,24            | 1 147           | (14 219)        | /                        | 290                      |
| Information und Kommunikation   | 24,4                       | 18,72            | (1 989)         | (25 577)        | /                        | (249)                    |
| Erbringung von Finanz- und Versicherungsdienstleistungen                            | 24,5                       | 22,31            | 2 371           | 32 705          | (4 252)                  | 351                      |
| Grundstücks- und Wohnungswesen  | 24,8                       | (16,02)          | 1 729           | (21 921)        | /                        | 327                      |
| Erbringung von freiberuflichen, wissenschaftlichen und technischen Dienstleistungen | 25,1                       | 17,88            | 1 953           | 25 058          | (1 624)                  | 342                      |
| Erbringung von sonstigen wirtschaftlichen Dienstleistungen                          | 25,5                       | 10,87            | 1 203           | 14 684          | /                        | 326                      |
| Öffentliche Verwaltung, Verteidigung, Sozialversicherung                            | 25,0                       | 19,59            | 2 128           | 27 103          | 1 563                    | 234                      |
| Erziehung und Unterricht  | 25,7                       | 21,96            | 2 457           | 30 560          | 1 074                    | 291                      |
| Gesundheits- und Sozialwesen  | 25,9                       | 16,47            | 1 856           | 23 677          | (1 403)                  | 375                      |
| Kunst, Unterhaltung und Erholung  | 23,3                       | 14,41            | (1 459)         | (18 591)        | /                        | 294                      |
| Erbringung von sonstigen Dienstleistungen   | 24,4                       | 15,63            | 1 657           | 21 011          | (1 128)                  | 297                      |

## Noch 5 Durchschnittliche Verdienste und Arbeitszeiten der Teilzeitbeschäftigten in Schleswig-Holstein 2015 nach Wirtschaftsbereichen

| Wirtschaftsbereich  | Teilzeitbeschäftigte       |                  |                 |                 |                          | Geringfügig Beschäftigte |
|---|----------------------------|------------------|-----------------|-----------------|--------------------------|--------------------------|
|   | Bezahlte Wochenarbeitszeit | Bruttoverdienst  |                 |                 |                          | Bruttomonatsverdienst    |
|   |                            | Stundenverdienst | Monatsverdienst | Jahresverdienst |                          |                          |
|   |                            |                  |                 | insgesamt       | darunter Sonderzahlungen |                          |
| Stunden   | Euro                       |                  |                 |                 |                          |                          |
| <b>Männer</b>   |                            |                  |                 |                 |                          |                          |
| Produzierendes Gewerbe und Dienstleistungsbereich                                   | 26,3                       | 16,07            | 1 838           | 23 262          | (1 210)                  | 321                      |
| Produzierendes Gewerbe darunter   | 27,0                       | 21,29            | 2 499           | 32 875          | /                        | 348                      |
| Verarbeitendes Gewerbe  | 28,9                       | 21,07            | 2 643           | 34 470          | (2 759)                  | 333                      |
| Baugewerbe  | /                          | /                | (1 865)         | (25 630)        | /                        | (365)                    |
| Dienstleistungsbereich  | 26,3                       | 15,63            | 1 784           | 22 479          | (1 074)                  | 317                      |
| Handel, Instandhaltung und Reparatur von Kraftfahrzeugen                            | 24,5                       | 13,98            | (1 486)         | (19 187)        | /                        | 336                      |
| Verkehr und Lagerei   | 24,7                       | 12,83            | 1 378           | (17 563)        | /                        | 298                      |
| Gastgewerbe   | (26,2)                     | 10,05            | (1 145)         | (14 028)        | /                        | 289                      |
| Information und Kommunikation   | 25,4                       | (20,17)          | (2 226)         | (28 213)        | /                        | (249)                    |
| Erbringung von Finanz- und Versicherungsdienstleistungen                            | 27,1                       | 26,63            | (3 140)         | (43 138)        | (5 453)                  | 337                      |
| Grundstücks- und Wohnungswesen  | (27,9)                     | /                | (2 243)         | (28 639)        | /                        | (328)                    |
| Erbringung von freiberuflichen, wissenschaftlichen und technischen Dienstleistungen | 24,9                       | (21,70)          | 2 347           | 30 234          | /                        | 339                      |
| Erbringung von sonstigen wirtschaftlichen Dienstleistungen                          | 27,8                       | 10,47            | 1 266           | 15 372          | /                        | 322                      |
| Öffentliche Verwaltung, Verteidigung, Sozialversicherung                            | 27,3                       | 21,17            | 2 516           | 31 735          | 1 546                    | 243                      |
| Erziehung und Unterricht  | 25,6                       | 23,37            | 2 601           | 32 124          | (916)                    | 291                      |
| Gesundheits- und Sozialwesen  | 27,6                       | 18,53            | 2 225           | 28 340          | /                        | 365                      |
| Kunst, Unterhaltung und Erholung  | (22,0)                     | (12,94)          | (1 238)         | (15 619)        | /                        | 287                      |
| Erbringung von sonstigen Dienstleistungen   | (23,4)                     | (17,02)          | (1 728)         | (21 958)        | /                        | (301)                    |
| <b>Frauen</b>   |                            |                  |                 |                 |                          |                          |
| Produzierendes Gewerbe und Dienstleistungsbereich                                   | 25,1                       | 16,32            | 1 778           | 22 746          | 1 411                    | 332                      |
| Produzierendes Gewerbe darunter   | 24,6                       | 16,96            | 1 812           | 23 493          | 1 753                    | 340                      |
| Verarbeitendes Gewerbe  | 25,7                       | 17,55            | 1 963           | 25 634          | 2 076                    | 349                      |
| Baugewerbe  | 21,2                       | 13,26            | (1 222)         | (15 206)        | /                        | (320)                    |
| Dienstleistungsbereich  | 25,1                       | 16,27            | 1 775           | 22 684          | (1 383)                  | 332                      |
| Handel, Instandhaltung und Reparatur von Kraftfahrzeugen                            | 25,1                       | 13,91            | 1 514           | 19 797          | /                        | 351                      |
| Verkehr und Lagerei   | 21,9                       | 14,88            | 1 413           | 18 616          | /                        | 280                      |
| Gastgewerbe   | 25,5                       | 10,36            | 1 149           | 14 332          | /                        | 290                      |
| Information und Kommunikation   | 24,1                       | 18,13            | 1 897           | 24 551          | /                        | (250)                    |
| Erbringung von Finanz- und Versicherungsdienstleistungen                            | 24,2                       | 21,82            | 2 294           | 31 654          | (4 131)                  | 364                      |
| Grundstücks- und Wohnungswesen  | 24,3                       | 15,55            | 1 645           | 20 817          | /                        | 326                      |
| Erbringung von freiberuflichen, wissenschaftlichen und technischen Dienstleistungen | 25,2                       | 17,20            | 1 882           | 24 122          | (1 544)                  | 344                      |
| Erbringung von sonstigen wirtschaftlichen Dienstleistungen                          | 24,2                       | 11,12            | 1 169           | 14 314          | /                        | 329                      |
| Öffentliche Verwaltung, Verteidigung, Sozialversicherung                            | 24,8                       | 19,40            | 2 086           | 26 594          | 1 565                    | 222                      |
| Erziehung und Unterricht  | 25,8                       | 21,73            | 2 434           | 30 304          | 1 100                    | 291                      |
| Gesundheits- und Sozialwesen  | 25,7                       | 16,17            | 1 807           | 23 060          | (1 372)                  | 379                      |
| Kunst, Unterhaltung und Erholung  | 23,7                       | 14,79            | (1 521)         | (19 428)        | /                        | 301                      |
| Erbringung von sonstigen Dienstleistungen   | 24,5                       | 15,48            | 1 649           | 20 907          | (1 117)                  | 296                      |

**Grafik: Durchschnittliche Bruttojahresverdienste (einschl. Sonderzahlungen) vollzeitbeschäftigter Frauen und Männer in Schleswig-Holstein im Jahr 2015 nach ausgewählten Wirtschaftsabschnitten**

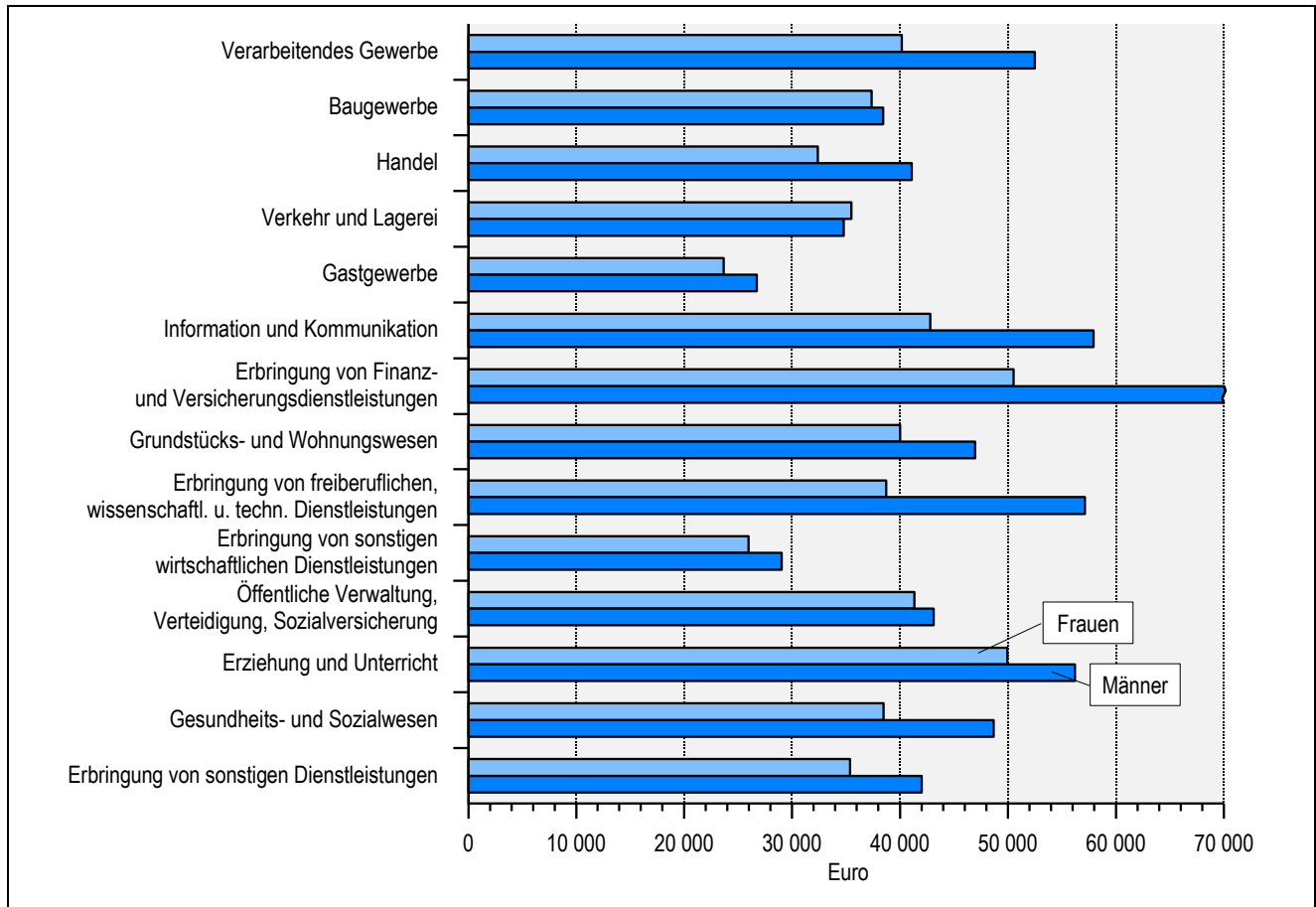

## 6 Arbeitskosten je Arbeitnehmer und Arbeitskosten je geleisteter Stunde in Schleswig-Holstein und im früheren Bundesgebiet 2012 nach Wirtschaftszweigen

| Wirtschaftszweig  | Arbeitskosten je Arbeitnehmer |                           |                                    |                                      |                               |                                 | Nettoarbeitskosten je geleisteter Stunde                 |                       |
|---|-------------------------------|---------------------------|------------------------------------|--------------------------------------|-------------------------------|---------------------------------|--|-----------------------|
|   | Bruttoarbeitskosten insgesamt | und zwar                  |                                    |                                      |                               |                                 | Schleswig-Holstein                                       | Früheres Bundesgebiet |
|   |                               | Bruttolöhne und -gehälter | Entgelt für geleistete Arbeitszeit | Vergütung für nicht gearbeitete Tage | Personalnebenkosten insgesamt | gesetzliche Personalnebenkosten |  |                       |
| Euro  |                               |                           |                                    |                                      |                               |                                 |  |                       |
| Produzierendes Gewerbe und Dienstleistungsbereich                               | 48 521                        | 37 160                    | 28 472                             | 5 023                                | 20 049                        | 10 494                          | 28,24  | 31,94                 |
| Produzierendes Gewerbe darunter   | 54 111                        | 42 234                    | 31 381                             | 5 610                                | 22 729                        | 10 982                          | 31,81  | 35,67                 |
| Verarbeitendes Gewerbe  | 55 884                        | 43 756                    | 32 253                             | 5 800                                | 23 631                        | 11 108                          | 33,05  | 36,83                 |
| Baugewerbe  | 43 722                        | 34 020                    | 26 523                             | 4 536                                | 17 199                        | 9 985                           | 25,25  | 26,47                 |
| Dienstleistungsbereich darunter   | 46 707                        | 35 512                    | 27 528                             | 4 833                                | 19 179                        | 10 335                          | 27,10  | 30,21                 |
| Handel, Instandhaltung und Reparatur von Kraftfahrzeugen                        | 42 106                        | 33 573                    | 25 404                             | 4 300                                | 16 702                        | 8 621                           | 23,44  | 26,87                 |
| Verkehr und Lagerei   | 39 726                        | 30 705                    | 24 011                             | 3 965                                | 15 715                        | 8 571                           | 22,84  | 26,40                 |
| Gastgewerbe   | 29 411                        | 22 818                    | 18 207                             | 2 787                                | 11 204                        | 6 615                           | 16,01  | 16,37                 |
| Information und Kommunikation   | 62 124                        | 49 343                    | 36 830                             | 6 591                                | 25 293                        | 11 279                          | 36,17  | 42,11                 |
| Erbringung von Finanz- und Versicherungsdienstleistungen                        | 71 384                        | 55 696                    | 39 137                             | 7 161                                | 32 248                        | 12 731                          | 40,38  | 47,96                 |
| Grundstücks- und Wohnungswesen  | 48 033                        | 37 518                    | 28 294                             | 4 836                                | (19 739)                      | 9 453                           | 28,01  | 35,07                 |
| Erbringung von freiberuflichen, wissenschaftl. und technischen Dienstleistungen | 58 843                        | 47 079                    | 34 499                             | 5 989                                | 24 344                        | 10 700                          | 33,53  | 39,62                 |
| Erbringung von sonstigen wirtschaftlichen Dienstleistungen                      | 27 825                        | 21 841                    | 17 900                             | (2 846)                              | (9 926)                       | 6 286                           | 17,67  | 19,10                 |
| Öffentliche Verwaltung, Verteidigung, Sozialversicherung                        | 53 775                        | 36 751                    | 29 050                             | 5 471                                | 24 725                        | 14 298                          | 31,79  | 33,27                 |
| Erziehung und Unterricht  | 60 638                        | 43 059                    | 34 518                             | 6 376                                | 26 120                        | 15 846                          | 34,74  | 35,16                 |
| Gesundheits- und Sozialwesen  | 45 082                        | 35 418                    | 27 992                             | 4 921                                | 17 091                        | 9 439                           | 26,84  | 27,32                 |
| Kunst, Unterhaltung und Erholung  | 37 597                        | 28 814                    | 22 972                             | 3 804                                | 14 625                        | 8 260                           | 21,81  | 27,26                 |
| Erbringung von sonstigen Dienstleistungen                                       | 43 292                        | 33 087                    | 25 879                             | 4 403                                | 17 413                        | 8 805                           | 24,50  | 27,69                 |
|   |                               |                           |                                    |                                      |                               |                                 | <b>Früheres Bundesgebiet <math>\triangleq</math> 100</b> |                       |
|   |                               |                           |                                    |                                      |                               |                                 | <b>Struktur der Arbeitskosten in %</b>                   |                       |
| Produzierendes Gewerbe und Dienstleistungsbereich                               | 100                           | 76,6                      | 58,7                               | 10,4                                 | 41,3                          | 21,6                            | 88,4   | 100                   |
| Produzierendes Gewerbe darunter   | 100                           | 78,1                      | 58,0                               | 10,4                                 | 42,0                          | 20,3                            | 89,2   | 100                   |
| Verarbeitendes Gewerbe  | 100                           | 78,3                      | 57,7                               | 10,4                                 | 42,3                          | 19,9                            | 89,7   | 100                   |
| Baugewerbe  | 100                           | 77,8                      | 60,7                               | 10,4                                 | 39,3                          | 22,8                            | 95,4   | 100                   |
| Dienstleistungsbereich darunter   | 100                           | 76,0                      | 58,9                               | 10,4                                 | 41,1                          | 22,1                            | 89,7   | 100                   |
| Handel, Instandhaltung und Reparatur von Kraftfahrzeugen                        | 100                           | 79,7                      | 60,3                               | 10,2                                 | 39,7                          | 20,5                            | 87,2   | 100                   |
| Verkehr und Lagerei   | 100                           | 77,3                      | 60,4                               | 10,0                                 | 39,6                          | 21,6                            | 86,5   | 100                   |
| Gastgewerbe   | 100                           | 77,6                      | 61,9                               | 9,5                                  | 38,1                          | 22,5                            | 97,8   | 100                   |
| Information und Kommunikation   | 100                           | 79,4                      | 59,3                               | 10,6                                 | 40,7                          | 18,2                            | 85,9   | 100                   |
| Erbringung von Finanz- und Versicherungsdienstleistungen                        | 100                           | 78,0                      | 54,8                               | 10,0                                 | 45,2                          | 17,8                            | 84,2   | 100                   |
| Grundstücks- und Wohnungswesen  | 100                           | 78,1                      | 58,9                               | 10,1                                 | 41,1                          | 19,7                            | 79,9   | 100                   |
| Erbringung von freiberuflichen, wissenschaftl. und technischen Dienstleistungen | 100                           | 80,0                      | 58,6                               | 10,2                                 | 41,4                          | 18,2                            | 84,6   | 100                   |
| Erbringung von sonstigen wirtschaftlichen Dienstleistungen                      | 100                           | 78,5                      | 64,3                               | 10,2                                 | 35,7                          | 22,6                            | 92,5   | 100                   |
| Öffentliche Verwaltung, Verteidigung, Sozialversicherung                        | 100                           | 68,3                      | 54,0                               | 10,2                                 | 46,0                          | 26,6                            | 95,6   | 100                   |
| Erziehung und Unterricht  | 100                           | 71,0                      | 56,9                               | 10,5                                 | 43,1                          | 26,1                            | 98,8   | 100                   |
| Gesundheits- und Sozialwesen  | 100                           | 78,6                      | 62,1                               | 10,9                                 | 37,9                          | 20,9                            | 98,2   | 100                   |
| Kunst, Unterhaltung und Erholung  | 100                           | 76,6                      | 61,1                               | 10,1                                 | 38,9                          | 22,0                            | 80,0   | 100                   |
| Erbringung von sonstigen Dienstleistungen                                       | 100                           | 76,4                      | 59,8                               | 10,2                                 | 40,2                          | 20,3                            | 88,5   | 100                   |



## 7 Ausstattung der privaten Haushalte in Schleswig-Holstein mit ausgewählten langlebigen Gebrauchsgütern 1993, 2003 und 2013<sup>a</sup>

| Gebrauchsgut                                   | Anteil der Haushalte mit jeweiligem Gebrauchsgut ... |      |      |
|--|--|------|------|
|  | 1993   | 2003 | 2013 |
| <b>Fahrzeuge</b>                               |  |      |      |
| Personenkraftwagen                             | 74,3   | 77,6 | 79,0 |
| Motorrad (auch Mofa und Roller)                | 6,1  | 10,1 | 11,0 |
| Fahrrad  | 81,9   | 81,9 | 87,6 |
| <b>Unterhaltungselektronik</b>                 |  |      |      |
| Fernseher                                      | 96,6   | 92,9 | 95,9 |
| dar.: Flachbildfernseher                       | x  | x    | 68,3 |
| Satelliten-TV-Anschluss                        | x  | x    | 38,2 |
| Kabel-TV-Anschluss                             | x  | x    | 47,6 |
| DVD-Player/-Recorder                           | x  | 28,7 | 74,6 |
| Camcorder (Videokamera)                        | 12,2   | 20,1 | 18,3 |
| Fotoapparat                                    | 84,1   | 83,2 | 86,4 |
| Fotoapparat analog                             | x  | x    | 36,7 |
| Fotoapparat digital                            | x  | x    | 77,2 |
| MP3-Player                                     | x  | x    | 47,9 |
| CD-Player/-Recorder                            | 44,0   | 68,0 | 89,0 |
| <b>Informations- und Kommunikationstechnik</b> |  |      |      |
| Personal Computer (PC)                         | 24,0   | 63,0 | 88,7 |
| PC stationär                                   | x  | 60,1 | 59,8 |
| PC mobil (Laptop, Netbook, Tablet-PC)          | x  | 11,0 | 65,7 |
| Internetanschluss (auch mobil)                 | x  | 47,2 | 81,5 |
| Telefon  | 97,2   | 98,1 | 99,7 |
| Festnetztelefon                                | x  | 94,2 | 93,7 |
| Mobiltelefon (Handy, Smartphone)               | x  | 73,4 | 93,5 |
| Navigationsgerät                               | x  | x    | 45,1 |
| <b>Haushalts- und sonstige Geräte</b>          |  |      |      |
| Kühlschrank, Kühl- und Gefrierkombination      | 73,0   | 99,1 | 99,3 |
| Gefrierschrank, Gefriertruhe                   | 55,7   | 67,4 | 53,6 |
| Geschirrspülmaschine                           | 37,5   | 58,4 | 67,5 |
| Mikrowellengerät                               | 46,0   | 63,7 | 71,9 |
| Waschmaschine                                  | 86,8   | 92,0 | 92,9 |

<sup>a</sup> Daten aus der Einkommens- und Verbrauchsstichprobe 2013

## 8 Kaufwerte für baureifes Land in Schleswig-Holstein 1980 - 2015 nach Baugebieten

| Jahr | Alle Baugebiete |                                |                                 | Darunter                       |                                |                                 |            |                                |                                 |
|------|-----------------|--------------------------------|---------------------------------|--------------------------------|--------------------------------|---------------------------------|------------|--------------------------------|---------------------------------|
|      | Fälle           | Fläche<br>1 000 m <sup>2</sup> | Kaufwert<br>Euro/m <sup>2</sup> | Wohngebiet in offener Bauweise |                                |                                 | Dorfgebiet |                                |                                 |
|      |                 |                                |                                 | Fälle                          | Fläche<br>1 000 m <sup>2</sup> | Kaufwert<br>Euro/m <sup>2</sup> | Fälle      | Fläche<br>1 000 m <sup>2</sup> | Kaufwert<br>Euro/m <sup>2</sup> |
| 1980 | 4 233           | 4 720,9                        | 47,27                           | 2 234                          | 2 428,7                        | 56,58                           | 1 891      | 2 194,8                        | 35,41                           |
| 1985 | 2 487           | 2 160,4                        | 54,08                           | 1 370                          | 1 052,4                        | 58,53                           | 857        | 809,5                          | 39,80                           |
| 1990 | 3 322           | 3 261,7                        | 52,31                           | 1 658                          | 1 543,3                        | 61,59                           | 1 279      | 1 307,2                        | 37,89                           |
| 1995 | 3 565           | 3 750,7                        | 65,83                           | 1 319                          | 1 448,4                        | 86,33                           | 1 643      | 1 629,4                        | 48,99                           |
| 1996 | 3 741           | 3 941,1                        | 68,54                           | 1 357                          | 1 631,1                        | 87,78                           | 1 849      | 1 711,0                        | 53,73                           |
| 1997 | 3 487           | 3 350,9                        | 69,97                           | 1 188                          | 1 212,5                        | 94,12                           | 1 923      | 1 731,9                        | 53,73                           |
| 1998 | 4 141           | 3 933,0                        | 71,85                           | 1 708                          | 1 657,3                        | 89,27                           | 1 979      | 1 757,3                        | 55,63                           |
| 1999 | 4 412           | 4 143,4                        | 72,33                           | 1 605                          | 1 549,3                        | 83,13                           | 2 133      | 1 854,4                        | 62,72                           |
| 2000 | 3 531           | 3 152,1                        | 80,48                           | 1 334                          | 1 105,5                        | 103,10                          | 1 784      | 1 574,8                        | 66,05                           |
| 2001 | 2 984           | 2 538,5                        | 81,78                           | 1 261                          | 1 034,2                        | 101,40                          | 1 364      | 1 159,1                        | 65,47                           |
| 2002 | 3 183           | 2 552,0                        | 84,36                           | 1 429                          | 1 010,8                        | 102,91                          | 1 272      | 1 102,8                        | 67,51                           |
| 2003 | 3 451           | 2 734,8                        | 95,43                           | 1 759                          | 1 333,4                        | 117,11                          | 1 298      | 1 051,4                        | 74,46                           |
| 2004 | 2 302           | 1 949,3                        | 100,41                          | 1 241                          | 1 000,9                        | 124,84                          | 809        | 687,3                          | 70,98                           |
| 2005 | 2 744           | 2 207,4                        | 101,38                          | 1 650                          | 1 241,1                        | 123,50                          | 877        | 749,7                          | 72,57                           |
| 2006 | 1 571           | 1 352,3                        | 106,96                          | 910                            | 756,4                          | 130,59                          | 509        | 438,5                          | 71,80                           |
| 2007 | 1 575           | 1 243,8                        | 108,78                          | 991                            | 748,4                          | 129,47                          | 432        | 355,7                          | 72,88                           |
| 2008 | 1 435           | 1 149,5                        | 111,38                          | 853                            | 665,5                          | 132,36                          | 403        | 331,4                          | 69,25                           |
| 2009 | 1 729           | 1 426,0                        | 114,20                          | 1 222                          | 946,5                          | 131,08                          | 393        | 377,0                          | 64,79                           |
| 2010 | 2 025           | 1 681,0                        | 108,95                          | 1 286                          | 993,0                          | 129,53                          | 537        | 476,0                          | 76,88                           |
| 2011 | 2 809           | 2 368,0                        | 108,10                          | 1 684                          | 1 285,0                        | 130,78                          | 820        | 710,0                          | 71,79                           |
| 2012 | 2 202           | 1 852,0                        | 97,12                           | 1 299                          | 1 046,0                        | 114,76                          | 640        | 539,0                          | 73,03                           |
| 2013 | 2 417           | 2 202,0                        | 113,12                          | 1 390                          | 1 087,0                        | 154,69                          | 758        | 733,0                          | 72,76                           |
| 2014 | 1 770           | 1 436,0                        | 112,71                          | 1 029                          | 750,0                          | 135,91                          | 546        | 437,0                          | 88,99                           |
| 2015 | 2 201           | 2 049,0                        | 111,42                          | 1 095                          | 957,0                          | 131,98                          | 835        | 734,0                          | 91,13                           |

Hinweis: In den Baugebieten ist nach Lage und Beschaffenheit sehr verschiedenartiges Bauland erfasst. Die Zusammensetzung verändert sich von Jahr zu Jahr und führt schon dadurch zu Veränderungen der durchschnittlichen Kaufwerte. Aus einem Ansteigen oder Fallen der Durchschnittskaufwerte darf also nicht ohne Weiteres uneingeschränkt auf echte Preisveränderungen geschlossen werden.

## 9 Kaufwerte für baureifes Land in den Kreisen und kreisfreien Städten Schleswig-Holsteins 2013 - 2015

| KREISFREIE STADT<br>Kreis | 2013         |                                   |                                       | 2014         |                                   |                                       | 2015         |                                   |                                       |
|---------------------------|--------------|-----------------------------------|---------------------------------------|--------------|-----------------------------------|---------------------------------------|--------------|-----------------------------------|---------------------------------------|
|                           | Fälle        | Fläche in<br>1 000 m <sup>2</sup> | Kaufwert in<br>Euro je m <sup>2</sup> | Fälle        | Fläche in<br>1 000 m <sup>2</sup> | Kaufwert in<br>Euro je m <sup>2</sup> | Fälle        | Fläche in<br>1 000 m <sup>2</sup> | Kaufwert in<br>Euro je m <sup>2</sup> |
| FLENSBURG                 | 27           | 18                                | 108,19                                | 65           | 49                                | 103,72                                | 45           | 32                                | 98,26                                 |
| KIEL                      | 53           | 32                                | 194,34                                | 7            | .                                 | .                                     | 20           | 24                                | 308,58                                |
| LÜBECK                    | 62           | 96                                | 110,93                                | 34           | 37                                | 145,73                                | 64           | 170                               | 80,54                                 |
| NEUMÜNSTER                | 23           | 30                                | 89,77                                 | 21           | 22                                | 90,05                                 | 19           | 22                                | 105,22                                |
| Dithmarschen              | 148          | 206                               | 32,14                                 | 81           | 63                                | 53,50                                 | 111          | 88                                | 55,12                                 |
| Herzogtum Lauenburg       | 259          | 215                               | 98,37                                 | 141          | 112                               | 127,05                                | 268          | 248                               | 98,47                                 |
| Nordfriesland             | 230          | 209                               | 162,11                                | 110          | 125                               | 75,92                                 | 161          | 173                               | 108,97                                |
| Ostholstein               | 119          | 116                               | 99,57                                 | 193          | 134                               | 119,26                                | 180          | 123                               | 124,24                                |
| Pinneberg                 | 118          | 107                               | 193,34                                | 96           | 62                                | 243,19                                | 192          | 132                               | 240,87                                |
| Plön                      | 121          | 84                                | 125,00                                | 92           | 64                                | 119,54                                | 49           | 36                                | 101,24                                |
| Rendsburg-Eckernförde     | 195          | 159                               | 84,33                                 | 138          | 110                               | 94,16                                 | 193          | 205                               | 64,39                                 |
| Schleswig-Flensburg       | 290          | 225                               | 66,01                                 | 283          | 217                               | 72,88                                 | 207          | 182                               | 64,65                                 |
| Segeberg                  | 221          | 261                               | 79,58                                 | 164          | 128                               | 103,03                                | 202          | 175                               | 120,01                                |
| Steinburg                 | 133          | 103                               | 67,83                                 | 115          | 90                                | 74,47                                 | 162          | 130                               | 75,25                                 |
| Stormarn                  | 418          | 341                               | 196,85                                | 230          | 205                               | 178,08                                | 328          | 308                               | 152,87                                |
| <b>Schleswig-Holstein</b> | <b>2 417</b> | <b>2 202</b>                      | <b>113,12</b>                         | <b>1 770</b> | <b>1 436</b>                      | <b>112,71</b>                         | <b>2 201</b> | <b>2 049</b>                      | <b>111,42</b>                         |

Grafik: Kaufwerte für baureifes Land in Schleswig-Holstein 1995 - 2015

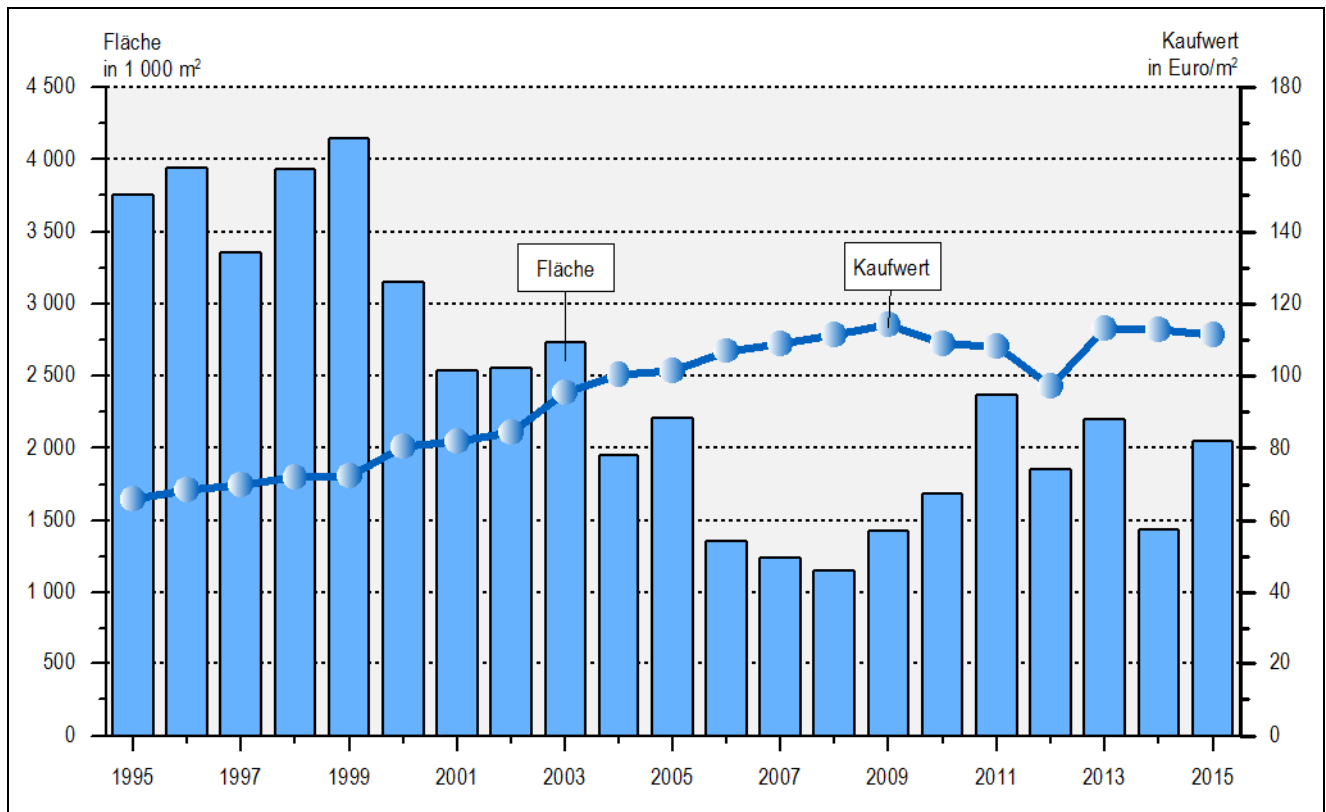

## 10 Kaufwerte landwirtschaftlicher Grundstücke in Schleswig-Holstein 1975 - 2015

| Jahr | Erfasste Veräußerungsfälle | Erfasste Fläche der landwirtschaftlichen Nutzung <sup>1</sup> (FdLN)<br>Hektar | Kaufwert   |            | Durchschnittliche Ertragsmesszahl <sup>2</sup> in 100 je ha FdLN |
|------|----------------------------|--|------------|------------|--|
|      |                            |  | insgesamt  | je ha FdLN |  |
|      |                            |  | 1 000 Euro | Euro       |  |
| 1975 | 1 733                      | 6 837  | 41 160     | 6 021      | 45   |
| 1980 | 1 077                      | 3 791  | 53 984     | 14 240     | 44   |
| 1985 | 1 704                      | 7 461  | 84 600     | 11 339     | 43   |
| 1990 | 1 333                      | 6 708  | 64 622     | 9 634      | 45   |
| 1995 | 1 318                      | 7 073  | 62 189     | 8 793      | 48   |
| 2000 | 1 237                      | 6 213  | 69 858     | 11 244     | 46   |
| 2001 | 1 062                      | 5 390  | 62 816     | 11 655     | 46   |
| 2002 | 1 131                      | 6 273  | 71 896     | 11 462     | 45   |
| 2003 | 1 141                      | 6 695  | 80 925     | 12 087     | 46   |
| 2004 | 1 190                      | 6 426  | 71 948     | 11 196     | 47   |
| 2005 | 965                        | 5 582  | 68 506     | 12 273     | 50   |
| 2006 | 1 022                      | 5 356  | 59 082     | 11 031     | 46   |
| 2007 | 1 077                      | 5 712  | 69 050     | 12 088     | 47   |
| 2008 | 1 049                      | 5 778  | 79 161     | 13 700     | 46   |
| 2009 | 827                        | 3 997  | 64 297     | 16 085     | 45   |
| 2010 | 1 047                      | 5 293  | 89 580     | 16 923     | 44   |
| 2011 | 1 197                      | 5 554  | 104 392    | 18 797     | 44   |
| 2012 | 961                        | 4 356  | 100 464    | 23 063     | 44   |
| 2013 | 969                        | 4 425  | 110 672    | 25 013     | 46   |
| 2014 | 710                        | 3 107  | 81 756     | 26 311     | 46   |
| 2015 | 929                        | 3 998  | 105 935    | 26 494     | 45   |

<sup>1</sup> Die Flächen der landwirtschaftlichen Nutzung (FdLN), die bei der Einheitsbewertung zum landwirtschaftlichen Vermögen gerechnet werden, entsprechen nicht der landwirtschaftlich genutzten Fläche (LF) nach der Bodennutzungserhebung.

<sup>2</sup> Produkt aus der Fläche in Ar mit der Acker- bzw. Grünlandzahl der Bodenschätzung

Grafik: Kaufwerte landwirtschaftlicher Grundstücke in Schleswig-Holstein 1990 - 2015

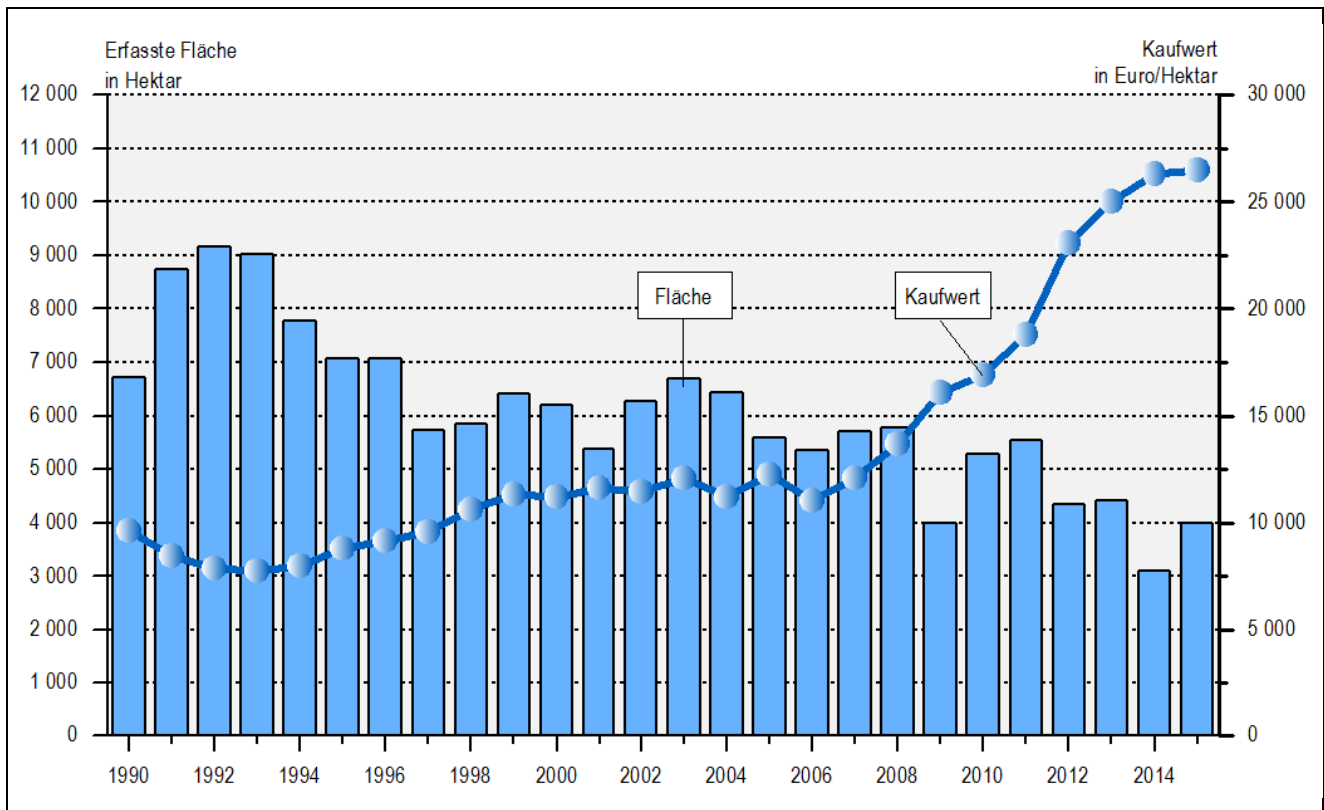

11 Kaufwerte landwirtschaftlicher Grundstücke in den Kreisen und Hauptnaturräumen Schleswig-Holsteins 2014 und 2015

| Kreis<br>Land<br>Hauptnaturraum   | Erfasste Veräußerungsfälle |            | Erfasste Fläche der landwirtschaftlichen Nutzung <sup>1</sup> (FdLN) |              | Kaufwert      |                |                 |               | Durchschnittliche Ertragsmesszahl <sup>2</sup> in 100 |           |
|-----------------------------------|----------------------------|------------|--|--------------|---------------|----------------|-----------------|---------------|---|-----------|
|                                   | 2014                       | 2015       | Hektar   |              | 1 000 Euro    |                | Euro je ha FdLN |               | je ha FdLN  |           |
|                                   |                            |            | 2014   | 2015         | 2014          | 2015           | 2014            | 2015          | 2014  | 2015      |
| <b>Kreisfreie Städte zusammen</b> | ·                          | 7          | ·  | 23           | ·             | 681            | ·               | 29 362        | ·   | 37        |
| Dithmarschen                      | 76                         | 110        | 377  | 469          | 9 690         | 12 061         | 25 685          | 25 696        | 49  | 52        |
| Herzogtum Lauenburg               | ·                          | 60         | ·  | 282          | ·             | 7 369          | ·               | 26 137        | ·   | 42        |
| Nordfriesland                     | 145                        | 168        | 565  | 802          | 13 190        | 20 112         | 23 352          | 25 092        | 55  | 49        |
| Ostholstein                       | 54                         | 67         | 303  | 315          | 12 004        | 9 692          | 39 625          | 30 749        | 55  | 52        |
| Pinneberg                         | 74                         | 75         | 244  | 182          | 6 364         | 4 849          | 26 103          | 26 600        | 45  | 39        |
| Plön                              | 45                         | 45         | 265  | 248          | 7 390         | 6 710          | 27 839          | 27 072        | 49  | 51        |
| Rendsburg-Eckernförde             | 130                        | 130        | 594  | 522          | 14 140        | 12 825         | 23 789          | 24 548        | 35  | 37        |
| Schleswig-Flensburg               | 45                         | 113        | 176  | 529          | 4 881         | 14 693         | 27 719          | 27 772        | 37  | 42        |
| Segeberg                          | 28                         | 48         | 127  | 147          | 3 196         | 3 289          | 25 100          | 22 329        | 27  | 31        |
| Steinburg                         | 63                         | 61         | 309  | 245          | 6 616         | 5 808          | 21 410          | 23 709        | 49  | 45        |
| Stormarn                          | 23                         | 45         | 75   | 233          | 2 768         | 7 846          | 36 690          | 33 637        | 45  | 45        |
| <b>Schleswig-Holstein</b>         | <b>710</b>                 | <b>929</b> | <b>3 107</b>   | <b>3 998</b> | <b>81 756</b> | <b>105 935</b> | <b>26 311</b>   | <b>26 494</b> | <b>46</b>   | <b>45</b> |
| davon in den Hauptnaturräumen     |                            |            |  |              |               |                |                 |               |   |           |
| Marsch                            | 118                        | 143        | 674  | 675          | 16 961        | 18 792         | 25 183          | 27 828        | 65  | 65        |
| Hohe Geest                        | 277                        | 330        | 1 007  | 1 268        | 22 873        | 30 377         | 22 706          | 23 949        | 38  | 38        |
| Vorgeest                          | 116                        | 157        | 440  | 600          | 10 747        | 14 147         | 24 400          | 23 598        | 30  | 31        |
| Hügelland                         | 199                        | 299        | 986  | 1 455        | 31 176        | 42 618         | 31 618          | 29 288        | 48  | 48        |

<sup>1</sup> Die Flächen der landwirtschaftlichen Nutzung (FdLN), die bei der Einheitsbewertung zum landwirtschaftlichen Vermögen gerechnet werden, entsprechen nicht der landwirtschaftlich genutzten Fläche (LF) nach der Bodennutzungserhebung.

<sup>2</sup> Produkt aus der Fläche in Ar mit der Acker- bzw. Grünlandzahl der Bodenschätzung



# 8

## Land- und Forstwirtschaft, Fischerei

Die Daten der land- oder forstwirtschaftlichen Betriebe werden am Sitz des Betriebes erfasst und nachgewiesen (Betriebssitzprinzip). Aus methodischen und definitorischen Gründen unterscheiden sich die Angaben aus der Bodennutzung in den Betrieben und die der Nutzungsarten im Liegenschaftskataster (Belegheitsprinzip).

### Ackerland

Ackerland sind Flächen, auf denen Getreidearten, Hülsenfrüchte (zur Körnergewinnung), Hackfrüchte, Feldfutterpflanzen, Gemüse, Erdbeeren und sonstige Gartengewächse im feldmäßigen Anbau und im Erwerbsgartenbau (auch unter Glas) als Hauptfrüchte angebaut werden (einschließlich der zur Gründüngung bestimmten Hauptfrüchte), sowie die Brache.

### Ackerfutterpflanzen

Zu den Ackerfutterpflanzen zählen Grün- und Silomais, Grasanbau auf dem Acker, Klee und Klee gras, Luzerne, Serradella, Esparsette und alle anderen Futterpflanzen.

### Arbeitskräfteeinheit (AKE)

Eine AKE entspricht einer im landwirtschaftlichen Betrieb vollbeschäftigten und nach ihrem Alter voll leistungsfähigen Person.

### Betrieb

Im Zusammenhang der Land- und Forstwirtschaftsstatistik gilt als Betrieb die technisch-organisatorische Einheit, die einer einheitlichen Betriebsführung untersteht und land- und/oder forstwirtschaftliche Erzeugnisse hervorbringt. Der Betrieb wird in der Gemeinde nachgewiesen, in der sich der Wohnsitz der Betriebsinhaberin bzw. des Betriebsinhabers befindet (Betriebssitzprinzip).

### Betriebsfläche (BF)

Als Betriebsfläche wird die selbstbewirtschaftete Gesamtfläche des Betriebes (Eigenfläche abzüglich verpachtetes Land, zuzüglich gepachtetes Land) bezeichnet. Zur Betriebsfläche zählen neben der landwirtschaftlich genutzten Fläche (LF) auch die nicht genutzten, aber landwirtschaftlich nutzbaren Flächen, Waldflächen, Gewässerflächen, unkultivierte Moorflächen, Öd- und Unland und sonstige Flächen (Gebäude-, Hof- und Wegeflächen, Parkanlagen, Ziergärten, private Rasenflächen).

### Betriebsinhaber

Betriebsinhaber ist die natürliche oder juristische Person, für deren Rechnung der Betrieb bewirtschaftet wird.

### Dauergrünland

Flächen, die fünf Jahre oder länger zur Futtergewinnung – ohne Unterbrechung durch andere Kulturen – bestimmt sind, werden als Dauergrünland bezeichnet. Dazu gehören Dauerwiesen, Mähweiden, Dauerwiesen, Hutungen und Streuwiesen (Grünlandflächen mit Obstbäumen, bei denen die Futtergewinnung die Hauptnutzung, das Obst nur die Nebennutzung darstellt).

### Handelsgewächse

Als Handelsgewächse gelten Raps und Rüben, Rüben und Gräser zur Samengewinnung, Flachs, andere Ölpflanzen, Tabak, Heil- und Gewürzpflanzen und alle anderen Handelsgewächse.

### Landwirtschaftlicher Betrieb/Forstbetrieb

Landwirtschaftlicher Betrieb und Forstbetrieb werden voneinander abgegrenzt durch das Flächenverhältnis „landwirtschaftlich genutzte Fläche (LF)“ zu „Waldfläche (WF)“: Ist die LF gleich oder größer als zehn Prozent der WF, handelt es sich um einen landwirtschaftlichen Betrieb, andernfalls um einen forstwirtschaftlichen Betrieb.

### Landwirtschaftlich genutzte Fläche (LF)

Die landwirtschaftlich genutzte Fläche (LF) ist die Summe der Flächen des Betriebes, die als Ackerland (einschließlich Erwerbsgartenland), Haus- und Nutzgarten, Wiesen und Weiden oder für den Anbau von Sonderkulturen (z. B. Obstanlagen, Baumschulflächen, Korbweiden- und Pappelanlagen, Weihnachtsbaumkulturen außerhalb des Waldes) genutzt werden.

### Saisonarbeitskräfte

Personen, die im Berichtszeitraum im Betrieb der Betriebsinhaberin bzw. des Betriebsinhabers in einem befristeten, weniger als sechs Monate abgeschlossenen Arbeitsverhältnis zum Betrieb standen, gelten als Saisonarbeitskräfte.

### Ständige familienfremde Arbeitskräfte

Personen im Alter von 15 und mehr Jahren, die im Berichtszeitraum im Betrieb der Betriebsinhaberin

bzw. des Betriebsinhabers beschäftigt waren und in einem unbefristeten oder auf mindestens sechs Monate abgeschlossenen Arbeitsverhältnis zum Betrieb standen (einschließlich im Betrieb mithelfender Familienangehöriger der Betriebsinhaberin oder des Betriebsinhabers, die nicht zu deren Haushalt gehören), gelten als ständige familienfremde Arbeitskräfte.

### Übrige Fläche

Zur übrigen Fläche zählen nicht mehr genutzte LF und sonstige Flächen wie Knicks und Wälle, Öd- und Unland, unkultivierte Moorflächen, Gewässer, Gräben sowie Gebäude- und Hofflächen.

### Vergleichbarkeit

Neue Erfassungsgrenzen der Agrarstatistiken verbunden mit geänderten Zählterminen bei den Viehbestandserhebungen schränken die Vergleichbarkeit der Ergebnisse mit denen der Vorjahre ein. Bei den Viehbestandserhebungen gilt diese Einschränkung insbesondere für die Pferdebestände. Bei der Darstel-

lung der Bodennutzung kann für den Bereich des Anbaus auf dem Ackerland eine gute Vergleichbarkeit mit den Vorjahren unterstellt werden, während bei der „Waldfläche“ und „übrige Flächen“ eine Vergleichbarkeit durch den eingeschränkten Darstellungsbereich (ohne forstwirtschaftliche Betriebe) nicht gegeben ist.

### Vollbeschäftigte Personen

Vollbeschäftigt sind solche Personen, die mindestens 42 Stunden (Betriebsinhaberin oder Betriebsinhaber und Familienangehörige) bzw. 38 Stunden (familienfremde Arbeitskräfte) pro Woche im Betrieb beschäftigt waren.

### Waldfläche (WF)

Waldflächen sind mit Bäumen und Sträuchern bewachsene Flächen, die hauptsächlich forstwirtschaftlich genutzt werden (auch forstliche Pflanzgärten für den Eigenbedarf), jedoch ohne Fläche der Weihnachtsbaumkulturen außerhalb des Waldes sowie der Korbweiden- und Pappelanlagen.

### Erfassungsgrenzen der landwirtschaftlichen Betriebe zur Agrarstatistik

|  | 1999 bis einschließlich 2008 | 2009              | Ab 2010            |
|--|------------------------------|-------------------|--------------------|
| Betriebe mit mindestens ...                                  |                              | in ha             |                    |
| Landwirtschaftlich genutzte Fläche                           | 2,0                          | 2,0               | 5,0                |
| Hopfen   | 0,3                          | 0,3               | 0,5                |
| Tabak  | 0,3                          | 0,3               | 0,5                |
| Dauerkulturen im Freiland                                    | –                            | –                 | 1,0                |
| bestockte Rebfläche  | 0,3                          | 0,3               | 0,5                |
| Obstanlagen  | 0,3                          | 0,3               | 0,5                |
| Baumschulen  | 0,3                          | 0,3               | 0,5                |
| Gemüse oder Erdbeeren im Freiland                            | 0,3                          | 0,3               | 0,5                |
| Blumen und Zierpflanzen im Freiland                          | 0,3                          | 0,3               | 0,3                |
| Heil- und Gewürzpflanzen                                     | 0,3                          | 0,3               | –                  |
| Gartenbausämereien   | 0,3                          | 0,3               | –                  |
| Kulturen unter Glas und anderen begehbaren Schutzabdeckungen | 0,03 <sup>a</sup>            | 0,03 <sup>a</sup> | 0,1                |
| Speisepilze  | –                            | 0,1               | 0,1                |
|  |                              | Anzahl            |                    |
| Betriebe mit mindestens ...                                  |                              |                   |                    |
| Rindern  | 8                            | 8                 | 10                 |
| Schweinen  | 8                            | 8                 | 50                 |
| Zuchtsauen   | –                            | –                 | 10                 |
| Schafen  | 20                           | 20                | 20                 |
| Ziegen   | –                            | 20                | 20                 |
| Geflügel   | 200 <sup>b</sup>             | 200 <sup>b</sup>  | 1 000 <sup>c</sup> |

<sup>a</sup> Gemüse oder Blumen und Zierpflanzen

<sup>b</sup> Legehennen oder Junghennen oder Schlacht-, Masthähne, -hühner und sonstige Hähne oder Gänse, Enten und Truthühner

<sup>c</sup> Haltungsplätze



## 1 Landwirtschaftliche Betriebe und landwirtschaftliche genutzte Fläche in Schleswig-Holstein 1999 - 2013

| Jahr              | Merkmal  |        | Insgesamt | Davon mit einer landwirtschaftlich genutzten Fläche (LF) von ... bis unter ... ha |        |          |           |              |
|-------------------|----------|--------|-----------|---|--------|----------|-----------|--------------|
|                   |          |        |           | unter - 5   | 5 - 20 | 20 - 100 | 100 - 200 | 200 und mehr |
| 1999 <sup>a</sup> | Betriebe | Anzahl | 18 058    | 1 392   | 4 370  | 9 685    | 2 160     | 451          |
|                   | LF       | ha     | 1 024 452 | 3 382   | 45 935 | 541 374  | 283 851   | 149 910      |
| 2003 <sup>a</sup> | Betriebe | Anzahl | 16 533    | 1 282   | 4 143  | 8 209    | 2 347     | 552          |
|                   | LF       | ha     | 1 009 584 | 3 181   | 43 461 | 468 569  | 312 239   | 182 135      |
| 2007 <sup>a</sup> | Betriebe | Anzahl | 15 179    | 1 044   | 3 867  | 7 174    | 2 457     | 637          |
|                   | LF       | ha     | 1 000 954 | 2 666   | 40 921 | 411 791  | 327 419   | 218 157      |
| 2010              | Betriebe | Anzahl | 14 123    | 827   | 3 613  | 6 474    | 2 476     | 733          |
|                   | LF       | ha     | 995 637   | 2 195   | 38 379 | 370 441  | 334 608   | 250 014      |
| 2013              | Betriebe | Anzahl | 13 300    | 800   | 3 500  | 5 800    | 2 500     | 800          |
|                   | LF       | ha     | 990 500   | 1 900   | 37 800 | 333 700  | 333 600   | 283 600      |

<sup>a</sup> Zu Vergleichszwecken sind die Werte von 1999, 2003 und 2007 an die Erfassungsgrenzen der LZ 2010 angepasst.

**Grafik: Landwirtschaftlich genutzte Fläche der landwirtschaftlichen Betriebe in Schleswig-Holstein 1999 - 2013 nach Größen der landwirtschaftlich genutzten Fläche**

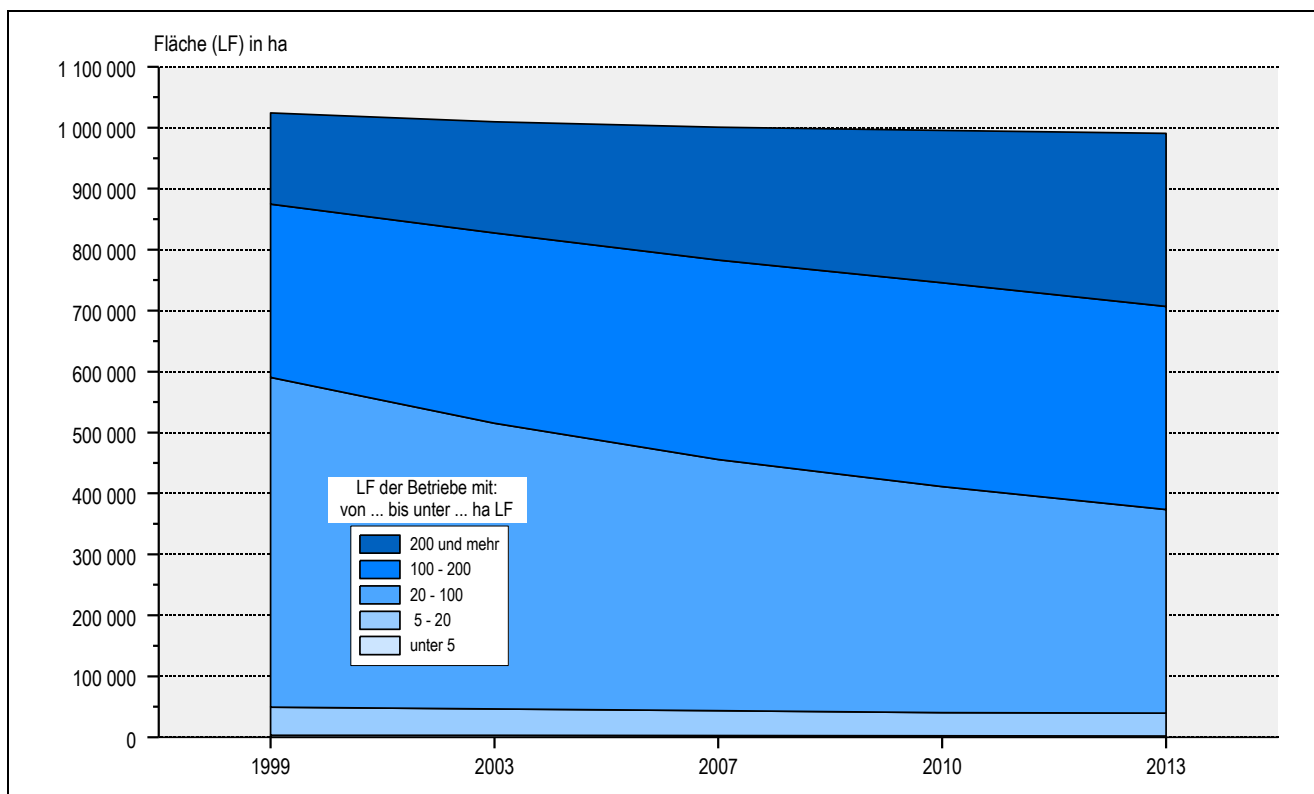

**Grafik: Landwirtschaftliche Betriebe in Schleswig-Holstein 1999 - 2013  
nach Größen der landwirtschaftlich genutzten Fläche**

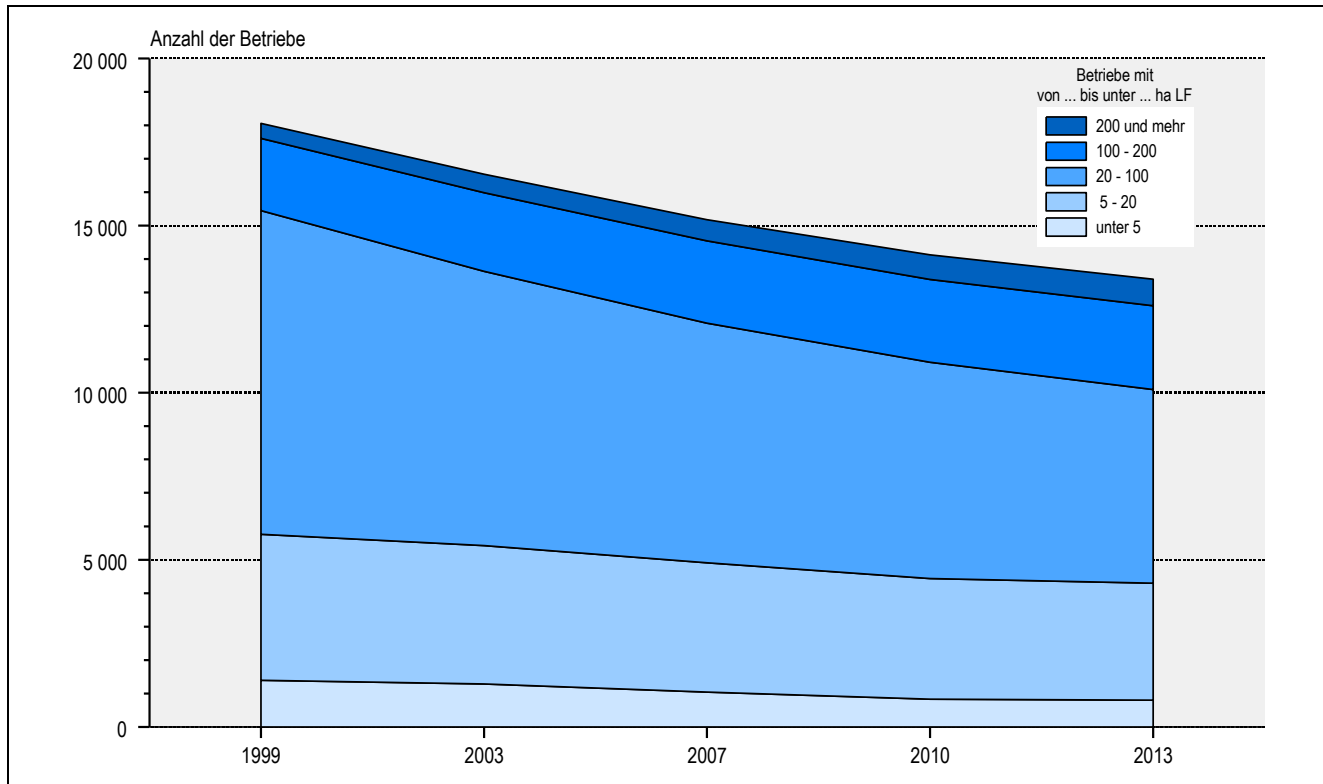

## 2 Arbeitskräfte in den landwirtschaftlichen Betrieben in Schleswig-Holstein 2013<sup>a</sup> nach Betriebsgrößenklassen

| Landwirtschaftlich genutzte Fläche (LF) von ... bis unter ... Hektar | Betriebe      | LF ha          | Arbeitskräfte | Davon           |               |                           |                        |                     | Arbeitsleistung | Arbeitsleistung je 100 ha LF |
|--|---------------|----------------|---------------|-----------------|---------------|---------------------------|------------------------|---------------------|-----------------|------------------------------|
|  |               |                |               | nach Geschlecht |               | nach Art der Arbeitskraft |                        |                     |                 |                              |
|  |               |                |               | männlich        | weiblich      | Familienarbeitskräfte     | ständige Arbeitskräfte | Saisonarbeitskräfte |                 |                              |
|  |               |                |               | Personen        |               |                           |                        |                     |                 |                              |
| unter 5  | 800           | 1 900          | 2 200         | 1 300           | 900           | 1 100                     | 800                    | 300                 | 1 200           | 66                           |
| 5 - 10   | 1 800         | 12 300         | 3 100         | 2 100           | 1 000         | 2 300                     | 400                    | 400                 | 1 300           | 11                           |
| 10 - 20  | 1 700         | 25 500         | 4 400         | 3 100           | 1 400         | 2 500                     | 1 200                  | 700                 | 2 300           | 9                            |
| 20 - 50  | 2 400         | 82 300         | 6 700         | 4 400           | 2 300         | 3 900                     | 1 300                  | 1 600               | 3 900           | 5                            |
| 50 - 100   | 3 400         | 251 400        | 9 700         | 6 500           | 3 100         | 6 300                     | 1 800                  | 1 600               | 6 700           | 3                            |
| 100 - 200  | 2 500         | 333 600        | 11 000        | 7 000           | 4 000         | 4 700                     | 2 700                  | 3 600               | 6 500           | 2                            |
| 200 - 500  | 700           | 205 200        | 6 400         | 4 300           | 2 100         | 1 300                     | 1 700                  | 3 500               | 3 100           | 2                            |
| 500 - 1 000  | 100           | 62 200         | 900           | 700             | 100           | 100                       | 400                    | 300                 | 500             | 1                            |
| 1 000 und mehr   | 0             | 16 200         | 100           | 100             | 0             | 0                         | 100                    | 0                   | 100             | 1                            |
| <b>2013 insgesamt</b>  | <b>13 300</b> | <b>990 500</b> | <b>44 600</b> | <b>29 700</b>   | <b>15 000</b> | <b>22 300</b>             | <b>10 400</b>          | <b>12 000</b>       | <b>25 500</b>   | <b>3</b>                     |
| dagegen 2010   | 14 123        | 995 637        | 45 384        | 29 514          | 15 870        | 24 450                    | 9 450                  | 11 484              | 26 100          | 3                            |

<sup>a</sup> Ergebnisse sind repräsentativ; 2010 total

3 Altersstruktur der Familienarbeitskräfte in Schleswig-Holstein 2013<sup>a</sup>

| Beschäftigte              |                        | Betriebsinhaber und Familienangehörige landwirtschaftlicher Betriebe, einschließlich Gartenbaubetriebe, im landwirtschaftlichen Betrieb (ohne Haushalt) beschäftigt, nach ihrem Alter von ... Jahren |              |              |              |              |               |
|---------------------------|------------------------|--|--------------|--------------|--------------|--------------|---------------|
|                           |                        | 15 bis 34  | 35 bis 44    | 45 bis 54    | 55 bis 64    | 65 und mehr  | insgesamt     |
|                           |                        | Personen   |              |              |              |              |               |
| Betriebsinhaber           | zusammen               | 600  | 2 300        | 4 900        | 3 500        | 900          | 12 200        |
|                           | vollbeschäftigt        | 400  | 1 400        | 3 100        | 2 100        | 300          | 7 300         |
|                           | teilbeschäftigt        | 200  | 800          | 1 800        | 1 400        | 600          | 4 900         |
| Familienangehörige        | zusammen               | 2 100  | 1 500        | 2 800        | 1 800        | 1 900        | 10 100        |
|                           | vollbeschäftigt        | 800  | 400          | 800          | 500          | 400          | 2 900         |
|                           | teilbeschäftigt        | 1 300  | 1 100        | 2 000        | 1 300        | 1 500        | 7 200         |
| <b>Insgesamt</b>          | <b>zusammen</b>        | <b>2 800</b>   | <b>3 700</b> | <b>7 700</b> | <b>5 300</b> | <b>2 800</b> | <b>22 300</b> |
|                           | <b>vollbeschäftigt</b> | <b>1 300</b>   | <b>1 800</b> | <b>3 900</b> | <b>2 600</b> | <b>700</b>   | <b>10 200</b> |
|                           | <b>teilbeschäftigt</b> | <b>1 500</b>   | <b>2 000</b> | <b>3 800</b> | <b>2 700</b> | <b>2 100</b> | <b>12 100</b> |
| Dagegen 2010 <sup>b</sup> | zusammen               | 3 110  | 5 450        | 7 890        | 5 390        | 3 230        | 25 060        |
|                           | vollbeschäftigt        | 1 210  | 2 540        | 3 980        | 2 650        | 670          | 11 050        |

<sup>a</sup> Repräsentative Ergebnisse<sup>b</sup> Totalergebnisse4 Besitzverhältnisse in den landwirtschaftlichen Betrieben in Schleswig-Holstein 2013<sup>a</sup>

| Betriebe mit landwirtschaftlich genutzter Fläche (LF) von ... bis unter ... Hektar | Landwirtschaftliche Betriebe insgesamt |                | Davon Betriebe mit                                |                 |                                     |                 |                |  |                |   |                                       |
|--|--|----------------|---|-----------------|-------------------------------------|-----------------|----------------|--|----------------|---|---------------------------------------|
|  |  |                | ausschließlich selbstbewirtschafteter Eigenfläche |                 | Eigen- und Pachtfläche <sup>1</sup> |                 |                | ausschließlich gepachteter Fläche <sup>1</sup> |                | von anderen Personen (nicht Familienangehörigen) gepachteter Fläche |                                       |
|  | Betriebe                               | LF in ha       | Betriebe  | eigene-LF in ha | Betriebe                            | eigene-LF in ha | Pacht-LF in ha | Betriebe                                       | Pacht-LF in ha | Pachtfläche in ha   | Jahrespacht in Euro je ha Pachtfläche |
|  | 1                                      | 2              | 3   | 4               | 5                                   | 6               | 7              | 8  | 9              | 10  | 11                                    |
| unter 5  | 800                                    | 1 900          | 500   | 800             | 0                                   | 200             | 300            | 300  | 600            | 600   | 312                                   |
| 5 - 10   | 1 800                                  | 12 300         | 900   | 5 800           | 500                                 | 1 900           | 2 000          | 400  | 2 600          | 3 600   | 277                                   |
| 10 - 20  | 1 700                                  | 25 500         | 600   | 9 000           | 800                                 | 6 200           | 5 800          | 300  | 4 500          | 8 500   | 306                                   |
| 20 - 50  | 2 400                                  | 82 300         | 500   | 16 800          | 1 700                               | 35 500          | 23 800         | 200  | 6 200          | 24 900  | 295                                   |
| 50 - 100   | 3 400                                  | 251 400        | 200   | 15 300          | 3 100                               | 124 300         | 102 800        | 100  | 9 000          | 101 800   | 324                                   |
| 100 - 200  | 2 500                                  | 333 600        | 100   | 6 500           | 2 300                               | 145 400         | 173 600        | 100  | 8 100          | 166 100   | 360                                   |
| 200 - 500  | 700                                    | 205 200        | –   | 7 500           | 700                                 | 75 500          | 111 000        | –  | 11 200         | 114 300   | 405                                   |
| 500 - 1 000  | 100                                    | 62 200         | –   | 3 200           | 100                                 | 29 600          | 27 900         | –  | 1 500          | 29 100  | 459                                   |
| 1 000 und mehr   | 0                                      | 16 200         | 0   | 2 600           | 0                                   | 5 400           | 5 700          | –  | 2 500          | 8 100   | 306                                   |
| <b>Insgesamt</b>   | <b>13 300</b>                          | <b>990 500</b> | <b>2 800</b>                                      | <b>67 500</b>   | <b>9 200</b>                        | <b>424 000</b>  | <b>452 900</b> | <b>1 300</b>                                   | <b>46 100</b>  | <b>456 900</b>  | <b>363</b>                            |
| Dagegen 2010 <sup>b</sup>  |  |                |   |                 |                                     |                 |                |  |                |   |                                       |
| <b>Insgesamt</b>   | <b>14 123</b>                          | <b>995 637</b> | <b>3 037</b>                                      | <b>68 921</b>   | <b>9 613</b>                        | <b>429 174</b>  | <b>433 914</b> | <b>1 473</b>                                   | <b>63 628</b>  | <b>448 738</b>  | <b>294</b>                            |

<sup>1</sup> einschließlich Betriebe mit unentgeltlich erhaltener Fläche<sup>a</sup> Repräsentative Ergebnisse; ab 2011 werden die Zahlen gerundet veröffentlicht.<sup>b</sup> Totalergebnisse

5 Einkommenstruktur der landwirtschaftlichen Betriebe in Schleswig-Holstein 2013<sup>a</sup>

| Betriebe mit<br>landwirtschaftlich<br>genutzter Fläche (LF)<br>von ...<br>bis unter<br>... Hektar | Betriebe der Rechtsform<br>Einzelunternehmen |                | Davon                |                |                      |                |
|---|--|----------------|----------------------|----------------|----------------------|----------------|
|   |  |                | Haupterwerbsbetriebe |                | Nebenerwerbsbetriebe |                |
|   |  |                | zusammen             |                | zusammen             |                |
|   | Betriebe                                     | LF in ha       | Betriebe             | LF in ha       | Betriebe             | LF in ha       |
| unter 5   | 700  | 1 800          | 200                  | .              | 400                  | .              |
| 5 - 10  | 1 700  | 11 700         | 400                  | 3 000          | 1 300                | 8 700          |
| 10 - 20   | 1 600  | 24 300         | 500                  | 7 600          | 1 100                | 16 600         |
| 20 - 50   | 2 300  | 79 600         | 1 400                | 49 700         | 900                  | 29 900         |
| 50 - 100  | 3 100  | 231 300        | 2 600                | 197 200        | 500                  | 34 100         |
| 100 - 200   | 2 100  | 282 800        | 1 900                | 257 200        | 200                  | 25 600         |
| 200 - 500   | 600  | 159 100        | 500                  | 141 400        | 100                  | 17 700         |
| 500 - 1 000   | 100  | 45 400         | 100                  | .              | 0                    | .              |
| 1 000 und mehr  | 0  | 5 300          | 0                    | .              | 0                    | .              |
| <b>Insgesamt</b>  | <b>12 200</b>                                | <b>841 200</b> | <b>7 700</b>         | <b>693 000</b> | <b>4 600</b>         | <b>148 200</b> |
| Dagegen 2010 <sup>b</sup>   |  |                |                      |                |                      |                |
| <b>Insgesamt</b>  | <b>13 020</b>                                | <b>855 181</b> | <b>8 406</b>         | <b>717 202</b> | <b>4 614</b>         | <b>137 979</b> |

<sup>a</sup> Repräsentative Ergebnisse; ab 2011 werden die Zahlen gerundet veröffentlicht.

<sup>b</sup> Totalergebnisse

6 Landwirtschaftliche Betriebe in Schleswig-Holstein 2013<sup>a</sup>  
nach betriebswirtschaftlicher Ausrichtung

| Betriebe mit<br>landwirtschaftlich<br>genutzter Fläche<br>von ... bis<br>unter ... ha | Insgesamt     | LF<br>ha       | Davon        |            |                  |              |                 |                         |                               |   |
|---|---------------|----------------|--------------|------------|------------------|--------------|-----------------|-------------------------|-------------------------------|---|
|   |               |                | Ackerbau     | Gartenbau  | Dauer-<br>kultur | Futterbau    | Vered-<br>lungs | Pflanzenbau-<br>verbund | Vieh-<br>haltungs-<br>verbund | Pflanzenbau-<br>und<br>Viehhaltungs-<br>verbund |
|   |               |                | Betriebe     |            |                  |              |                 |                         |                               |   |
| unter 5   | 800           | 1 900          | /            | 200        | /                | 400          | 0               | /                       | -                             | -   |
| 5 - 10  | 1 800         | 12 300         | 500          | 100        | /                | 1 100        | /               | /                       | 0                             | /   |
| 10 - 20   | 1 700         | 25 500         | 500          | 0          | /                | 1 000        | /               | /                       | /                             | /   |
| 20 - 50   | 2 400         | 82 300         | 600          | 100        | /                | 1 300        | 100             | /                       | /                             | 200   |
| 50 - 100  | 3 400         | 251 400        | 600          | /          | /                | 2 200        | 200             | /                       | /                             | 300   |
| 100 - 200   | 2 500         | 333 600        | 500          | 0          | -                | 1 500        | 100             | /                       | 0                             | 300   |
| 200 - 500   | 700           | 205 200        | 300          | -          | 0                | 200          | 0               | 0                       | 0                             | 200   |
| 500 - 1 000   | 100           | 62 200         | 100          | -          | -                | 0            | 0               | 0                       | -                             | 0   |
| 1 000 und mehr  | 0             | 16 200         | 0            | -          | -                | 0            | -               | 0                       | -                             | -   |
| <b>Insgesamt</b>  | <b>13 300</b> | <b>990 500</b> | <b>3 000</b> | <b>400</b> | <b>100</b>       | <b>7 800</b> | <b>500</b>      | <b>/</b>                | <b>200</b>                    | <b>1 100</b>                                    |
| Dagegen 2010 <sup>b</sup>   |               |                |              |            |                  |              |                 |                         |                               |   |
| <b>Insgesamt</b>  | <b>14 123</b> | <b>995 637</b> | <b>2 746</b> | <b>507</b> | <b>149</b>       | <b>8 482</b> | <b>712</b>      | <b>86</b>               | <b>255</b>                    | <b>1 186</b>                                    |

<sup>a</sup> Repräsentative Ergebnisse; ab 2011 werden die Zahlen gerundet veröffentlicht.

<sup>b</sup> Totalergebnisse

**Grafik: Landwirtschaftliche Betriebe in Schleswig-Holstein 2013<sup>a</sup> nach betriebswirtschaftlicher Ausrichtung**

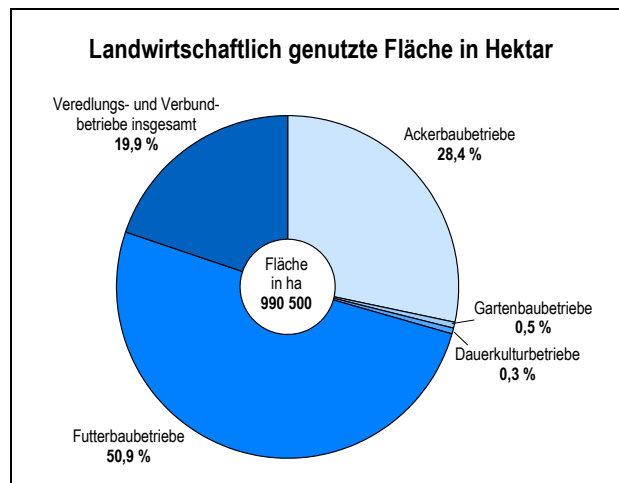
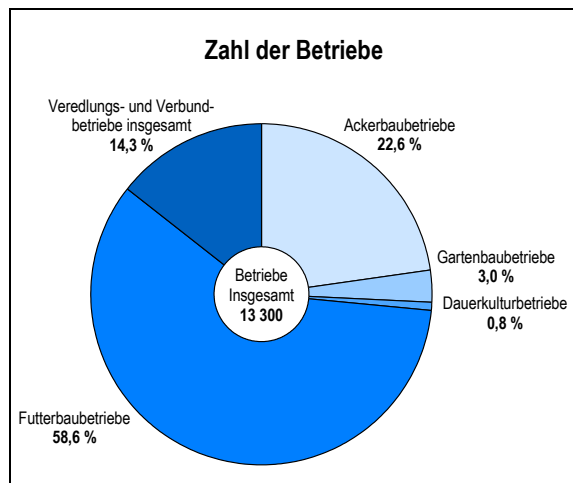

<sup>a</sup> repräsentative Ergebnisse

## 7 Betriebsgrößen in der Landwirtschaft Schleswig-Holsteins 2013 nach Hauptnaturräumen

| Hauptnaturräume           | Landwirtschaftliche Betriebe mit 5 und mehr ha LF | Davon mit einer LF von ... bis unter ... ha |           |           |           |           |           |           |             |                |
|---------------------------|---|---|-----------|-----------|-----------|-----------|-----------|-----------|-------------|----------------|
|                           |   | unter 5                                     | 5 - 10    | 10 - 20   | 20 - 50   | 50 - 100  | 100 - 200 | 200 - 500 | 500 - 1 000 | 1 000 und mehr |
|                           |   | %   |           |           |           |           |           |           |             |                |
| Marsch                    | 2 000   | 7   | 11        | 9         | 19        | 30        | 19        | 5         | 1           | –              |
| Hohe Geest                | 4 400   | 6   | 15        | 15        | 19        | 26        | 17        | 3         | 0           | –              |
| Vorgeest                  | 2 200   | 4   | 14        | 13        | 16        | 28        | 20        | 5         | 0           | 0              |
| Hügelland                 | 4 700   | 6   | 13        | 13        | 18        | 22        | 19        | 8         | 1           | 0              |
| <b>Schleswig-Holstein</b> | <b>13 300</b>                                     | <b>6</b>                                    | <b>13</b> | <b>13</b> | <b>18</b> | <b>25</b> | <b>18</b> | <b>5</b>  | <b>1</b>    | <b>0</b>       |

| Hauptnaturräume           | Landwirtschaftliche Fläche mit 5 und mehr ha insgesamt | Davon entfallen auf Betriebe mit einer LF von ... bis unter ... ha |          |          |          |           |           |           |             |                |
|---------------------------|--|--|----------|----------|----------|-----------|-----------|-----------|-------------|----------------|
|                           |  | unter 5  | 5 - 10   | 10 - 20  | 20 - 50  | 50 - 100  | 100 - 200 | 200 - 500 | 500 - 1 000 | 1 000 und mehr |
|                           |  | %  |          |          |          |           |           |           |             |                |
| Marsch                    | 155 900  | 0  | 1        | 2        | 9        | 28        | 35        | 20        | 5           | –              |
| Hohe Geest                | 263 500  | 0  | 2        | 4        | 11       | 32        | 37        | 14        | 1           | –              |
| Vorgeest                  | 162 300  | 0  | 1        | 3        | 7        | 29        | 37        | 17        | 4           | 1              |
| Hügelland                 | 408 800  | 0  | 1        | 2        | 7        | 19        | 30        | 27        | 11          | 3              |
| <b>Schleswig-Holstein</b> | <b>990 500</b>   | <b>0</b>   | <b>1</b> | <b>3</b> | <b>8</b> | <b>25</b> | <b>34</b> | <b>21</b> | <b>6</b>    | <b>2</b>       |

8 Betriebe mit Waldfläche in Schleswig-Holstein 2010<sup>a</sup>

| Waldfläche<br>von... bis<br>unter ... ha | Landwirtschaftliche Betriebe<br>mit Waldfläche und<br>Forstbetriebe zusammen |                  | Darunter Forstbetriebe |                  |               |                  |                      |                  |               |                  |
|--|--|------------------|------------------------|------------------|---------------|------------------|----------------------|------------------|---------------|------------------|
|  |  |                  | zusammen               |                  | davon         |                  |                      |                  |               |                  |
|  | Betriebe   | Waldfläche<br>ha | Betriebe               | Waldfläche<br>ha | Staatsforsten |                  | Körperschaftsforsten |                  | Privatforsten |                  |
|  |  |                  |                        |                  | Betriebe      | Waldfläche<br>ha | Betriebe             | Waldfläche<br>ha | Betriebe      | Waldfläche<br>ha |
| unter 50                                 | 4 060  | 17 578           | 199                    | .                | 2             | .                | 46                   | .                | 151           | 2 957            |
| 50 - 200                                 | 132  | 12 594           | 65                     | 6 358            | –             | –                | 16                   | 1 494            | 49            | 4 863            |
| 200 - 500                                | 44   | 13 826           | 19                     | 5 870            | 1             | .                | 6                    | .                | 12            | 3 703            |
| 500 - 1 000                              | 22   | 15 613           | 11                     | .                | 4             | 3 238            | 3                    | .                | 4             | .                |
| 1 000 und mehr                           | 15   | 75 892           | 8                      | 61 022           | 2             | .                | 4                    | 56 274           | 2             | .                |
| <b>Insgesamt</b>                         | <b>4 273</b>   | <b>135 503</b>   | <b>302</b>             | <b>.</b>         | <b>9</b>      | <b>6 081</b>     | <b>75</b>            | <b>62 622</b>    | <b>218</b>    | <b>.</b>         |

<sup>a</sup> Totalergebnisse

## 9 Bodennutzung in Schleswig-Holstein 1970 - 2015 nach Kulturarten

| Jahr | Landwirtschaftlich<br>genutzte<br>Fläche | Darunter           |           |                                    |                    |                          |  |                      |                                   |                        |
|------|--|--------------------|-----------|------------------------------------|--------------------|--------------------------|--|----------------------|-----------------------------------|------------------------|
|      |  | Dauergrün-<br>land | Ackerland | darunter                           |                    |                          |  |                      |                                   |                        |
|      |  |                    |           | Getreide <sup>1</sup><br>insgesamt | darunter<br>Weizen | Hackfrüchte<br>insgesamt | Ackerfutter-<br>pflanzen <sup>2</sup><br>insgesamt | darunter<br>Silomais | Handels-<br>gewächse<br>insgesamt | darunter<br>Winterraps |
|      |  | ha                 |           |                                    |                    |                          |  |                      |                                   |                        |
| 1970 | 1 153 004                                | 477 746            | 644 360   | 410 192                            | 93 953             | 65 777                   | 100 628  | 5 283                | 53 321                            | 46 167                 |
| 1980 | 1 101 342                                | 467 423            | 623 565   | 413 605                            | 166 797            | 38 872                   | 88 717   | 39 846               | 75 777                            | 73 709                 |
| 1990 | 1 074 616                                | 484 740            | 580 020   | 311 125                            | 164 285            | 28 341                   | 91 453   | 49 276               | 117 812                           | 115 052                |
| 1995 | 1 053 311                                | 460 792            | 582 301   | 278 206                            | 155 795            | 21 983                   | 116 532  | 68 025               | 87 108                            | 84 698                 |
| 1996 | 1 052 077                                | 455 166            | 586 350   | 294 051                            | 166 428            | 22 231                   | 124 043  | 71 829               | 82 910                            | 78 202                 |
| 1997 | 1 047 681                                | 446 460            | 590 800   | 308 528                            | 178 251            | 21 756                   | 126 580  | 74 854               | 83 875                            | 81 564                 |
| 1998 | 1 043 307                                | 436 624            | 596 437   | 312 662                            | 178 334            | 21 488                   | 123 483  | 75 604               | 92 963                            | 90 930                 |
| 1999 | 1 032 443                                | 417 294            | 605 484   | 294 161                            | 169 488            | 21 424                   | 127 006  | 79 026               | 103 894                           | 96 378                 |
| 2000 | 1 022 790                                | 403 264            | 609 948   | 323 330                            | 191 461            | 20 127                   | 123 610  | 79 032               | 90 420                            | 87 513                 |
| 2001 | 1 021 552                                | 395 596            | 616 836   | 331 096                            | 194 756            | 20 343                   | 124 700  | 81 867               | 90 467                            | 88 978                 |
| 2002 | 1 014 037                                | 381 901            | 622 546   | 322 748                            | 219 333            | 20 517                   | 121 851  | 82 399               | 105 341                           | 104 072                |
| 2003 | 1 017 987                                | 381 993            | 627 194   | 327 381                            | 216 638            | 18 949                   | 121 012  | 86 392               | 103 566                           | 102 495                |
| 2004 | 1 010 192                                | 367 325            | 634 777   | 318 264                            | 207 605            | 19 337                   | 133 819  | 96 954               | 115 697                           | 113 143                |
| 2005 | 1 007 366                                | 356 360            | 643 121   | 330 363                            | 215 677            | 18 609                   | 146 840  | 102 408              | 105 971                           | 104 109                |
| 2006 | 997 626                                  | 345 897            | 643 979   | 316 383                            | 195 077            | 16 062                   | 155 734  | 107 717              | 114 070                           | 111 956                |
| 2007 | 1 008 173                                | 349 043            | 651 470   | 303 230                            | 192 013            | 17 352                   | 170 853  | 124 485              | 122 055                           | 120 386                |
| 2008 | 998 123                                  | 317 115            | 673 247   | 345 046                            | 216 782            | 12 712                   | 198 282  | 131 833              | 96 712                            | 95 397                 |
| 2009 | 992 581                                  | 317 184            | 667 996   | 312 656                            | 195 627            | 12 898                   | 212 173  | 147 569              | 116 324                           | 114 733                |
| 2010 | 995 637                                  | 313 892            | 674 283   | 291 105                            | 207 956            | 13 222                   | 239 668  | 175 669              | 112 343                           | 111 890                |
| 2011 | 999 100                                  | 318 800            | 673 400   | 292 800                            | 210 600            | 14 900                   | 256 200  | 194 000              | 89 900                            | 88 800                 |
| 2012 | 990 400                                  | 317 400            | 665 600   | 329 600                            | 228 600            | 14 700                   | 240 500  | 180 700              | 61 600                            | 60 500                 |
| 2013 | 990 500                                  | 316 400            | 666 500   | 279 700                            | 172 500            | 14 600                   | 240 600  | 181 100              | 113 900                           | 112 600                |
| 2014 | 993 600                                  | 318 300            | 668 200   | 287 000                            | 192 400            | 14 700                   | 247 700  | 175 800              | 100 600                           | 100 000                |
| 2015 | 989 400                                  | 320 300            | 661 600   | 302 300                            | 194 300            | 12 700                   | 233 700  | 167 400              | 91 500                            | 90 900                 |

<sup>1</sup> ohne Körnermais<sup>2</sup> ab 2010: Pflanzen zur Grünernete (einschl. Biogasferzeugung)

Die Vergleichbarkeit ist wegen Wechsels der Methodik eingeschränkt. Die Bodennutzung wird nicht in allen Jahren total erhoben.

**Grafik: Entwicklung der Bodennutzung in Schleswig-Holstein 1970 - 2015  
nach ausgewählten Kulturarten**

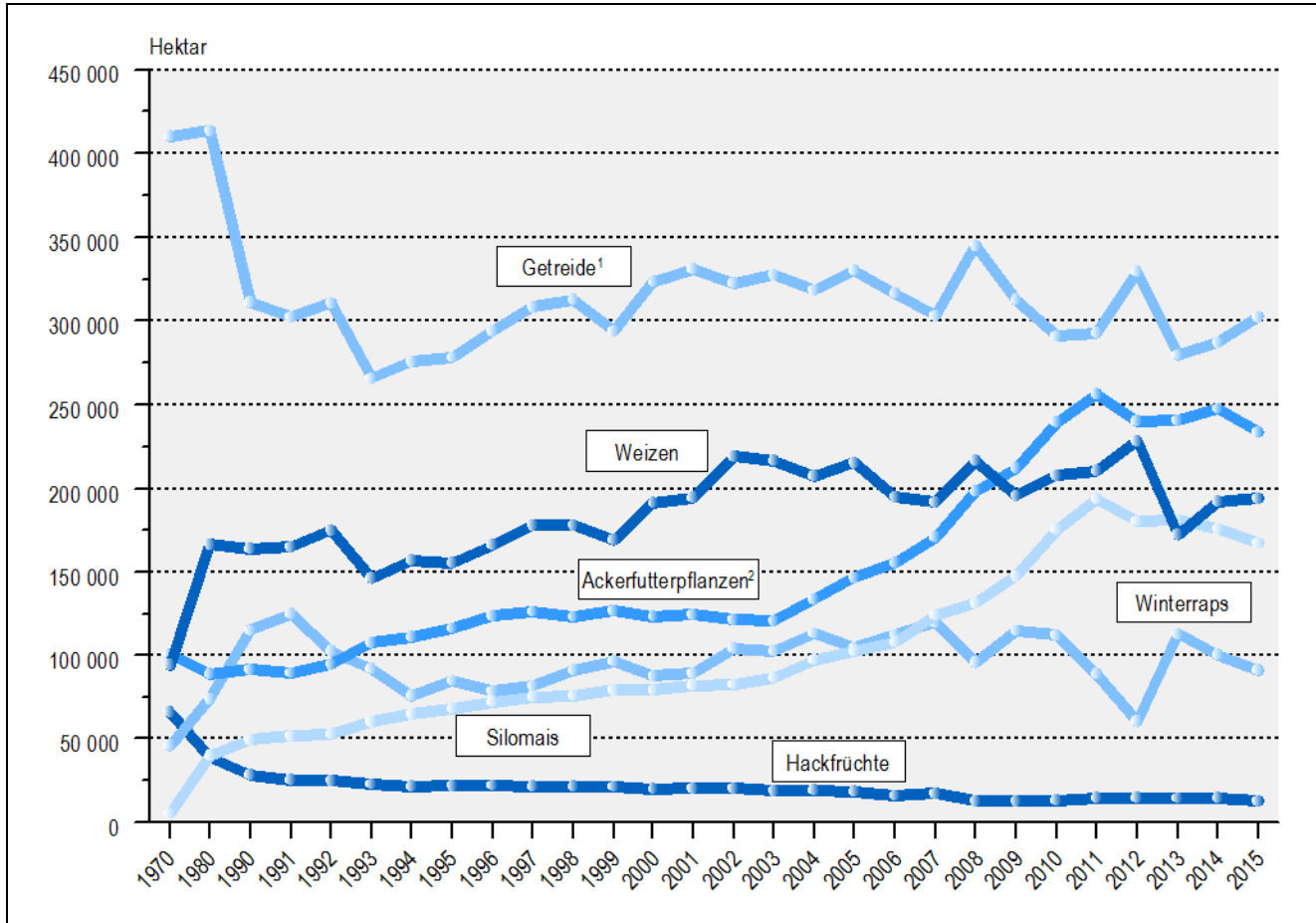

<sup>1</sup> ohne Körnermais

<sup>2</sup> ab 2010: Pflanzen zur Grünernete (einschließlich Biogaserzeugung)

Die Vergleichbarkeit ist wegen Wechsels der Methodik eingeschränkt.

10 Anbau und Nutzungsart in den Hauptnaturräumen in Schleswig-Holstein 2015<sup>a</sup>

| Kultur-/Fruchtart   | Anbaufläche insgesamt | Davon          |                |                |                |
|---|-----------------------|----------------|----------------|----------------|----------------|
|   |                       | Marsch         | Hohe Geest     | Vorgeest       | Hügelland      |
| ha  |                       |                |                |                |                |
| Ackerland   | 661 600               | 95 100         | 128 000        | 100 800        | 337 700        |
| darunter  |                       |                |                |                |                |
| Getreide <sup>1</sup>   | 302 300               | 54 200         | 38 000         | 23 000         | 187 100        |
| Weizen  | 194 300               | 47 200         | 16 400         | 5 400          | 125 400        |
| Roggen und Wintermenggetreide   | 27 600                | 500            | 9 900          | 11 000         | 6 200          |
| Gerste  | 64 900                | 3 900          | 8 600          | 4 500          | 47 800         |
| Hafer und Sommermenggetreide  | 7 000                 | 1 700          | 1 300          | 700            | 3 300          |
| Raps und Rübsen   | 91 000                | 12 000         | 8 500          | 2 900          | 67 700         |
| Hackfrüchte   | 12 700                | 4 200          | 2 500          | 2 100          | 4 000          |
| Kartoffeln  | 5 200                 | 2 500          | 700            | 1 200          | 800            |
| Zuckerrüben   | 7 000                 | 1 600          | 1 500          | 700            | 3 200          |
| Pflanzen zur Grünernte  | 233 700               | 18 100         | 76 300         | 70 700         | 68 700         |
| Leguminosen zur Ganzpflanzenernte   | 8 200                 | 1 200          | 1 700          | 1 000          | 4 300          |
| Feldgras/Grasanbau auf dem Ackerland  | 37 500                | 3 900          | 11 300         | 12 000         | 10 300         |
| Grünmais, Silomais  | 167 400               | 8 600          | 59 100         | 52 600         | 47 100         |
| Gemüse, Erdbeeren, Blumen und Zierpflanzen und andere Gartengewächse  | 7 600                 | 4 700          | 900            | 300            | 1 600          |
| Haus- und Nutzgärten <sup>2</sup>   | 300                   | /              | 100            | /              | 200            |
| Baum- u. Beerenobstanlagen einschl. Nüsse   | 1 000                 | 500            | 100            | 0              | 300            |
| Baumschulen   | 3 900                 | /              | 3 700          | /              | /              |
| Dauergrünland   | 320 300               | 62 000         | 125 300        | 60 100         | 72 900         |
| Landwirtschaftlich genutzte Fläche zusammen <sup>3</sup>  | 989 400               | 157 600        | 258 000        | 161 300        | 412 500        |
| Waldflächen u. Kurzumtriebsplantagen  | 48 500                | 200            | /              | 3 600          | 33 200         |
| Gebäude- u. Hofflächen sowie andere Flächen und dauerhaft aus der landwirtschaftl. Produktion genommene Flächen | 44 000                | 5 000          | 11 700         | 6 600          | 20 700         |
| <b>Betriebsfläche der landwirtschaftlichen Betriebe insgesamt</b>   | <b>1 081 900</b>      | <b>162 800</b> | <b>281 100</b> | <b>171 500</b> | <b>466 500</b> |

<sup>a</sup> Repräsentative Ergebnisse; ab 2011 werden die Zahlen gerundet veröffentlicht.

<sup>1</sup> ohne Körnermais und Corn-Cob-Mix (CCM)

<sup>2</sup> ohne Ziergärten und Rasenflächen

<sup>3</sup> einschließlich Korbweidenanlagen und Weihnachtsbaumkulturen

Die Vergleichbarkeit ist wegen Wechsels der Methodik eingeschränkt.



## 11 Anbau, Ertrag und Ernte landwirtschaftlicher Feldfrüchte in Schleswig-Holstein 2014 und 2015

| Kultur-/Fruchtart                           | Anbaufläche <sup>1</sup> |              | Ertrag            |             |             | Erntemenge      |                |
|---|--------------------------|--------------|-------------------|-------------|-------------|-----------------|----------------|
|   | 2014                     | 2015         | D 2009 – 2014     | 2014        | 2015        | 2014            | 2015           |
|   | in 1 000 Hektar          |              | Dezitonnen/Hektar |             |             | in 1 000 Tonnen |                |
| <b>Getreide insgesamt (ohne Körnermais)</b> | <b>285,9</b>             | <b>301,3</b> | <b>86,1</b>       | <b>98,7</b> | <b>96,1</b> | <b>2 820,7</b>  | <b>2 895,9</b> |
| davon                                       |                          |              |                   |             |             |                 |                |
| Winterweizen                                | 188,6                    | 190,9        | 91,6              | 104,8       | 100,3       | 1 976,8         | 1 914,9        |
| Sommer- und Hartweizen                      | 3,8                      | 3,4          | 70,0              | 79,3        | 70,8        | 29,8            | 23,7           |
| Roggen                                      | 22,8                     | 27,6         | 71,0              | 80,8        | 79,0        | 184,0           | 217,9          |
| Wintergerste                                | 54,5                     | 59,4         | 85,0              | 96,8        | 101,7       | 526,9           | 604,7          |
| Sommergerste                                | 4,2                      | 5,4          | 51,6              | 55,1        | 59,1        | 23,1            | 32,0           |
| Hafer und Sommermenggetreide                | 6,9                      | 7,0          | 55,4              | 56,2        | 60,5        | 38,5            | 42,4           |
| Triticale                                   | 5,2                      | 7,5          | 71,9              | 79,6        | 80,4        | 41,5            | 60,3           |
| Winterraps                                  | 100                      | 90,9         | 42,1              | 46,2        | 42,6        | 462,4           | 386,9          |
| Kartoffeln                                  | 5,7                      | 5,2          | 372,0             | 415,5       | 420,4       | 237,2           | 218,9          |
| Zuckerrüben                                 | 8,5                      | 7,0          | 696,2             | 848,9       | 716,3       | 721,1           | 498,2          |
| Leguminosen zur Ganzpflanzenernte           | 10,3                     | 8,2          | 75,1              | 82,3        | 91,3        | 84,4            | 74,5           |
| Grasanbau auf dem Ackerland                 | 43,3                     | 37,5         | 83,7              | 95,9        | 93,5        | 415,7           | 350,7          |
| Grünmais, Silomais                          | 175,8                    | 167,4        | 394,6             | 439,5       | 406,1       | 7 728,0         | 6 799,6        |

<sup>1</sup> Qualitätskennzeichen: Es ist zu berücksichtigen, dass bei den Flächenangaben aus der endgültigen Bodennutzungshaupterhebung 2015 eine Qualitätskennzeichnung erfolgte. Alle Merkmalswerte mit einem einfachen relativen Standardfehler von mehr als 10 % bis unter 15 % wurden mit Klammern versehen und alle Werte mit einem Standardfehler von mehr als 15 % wurden durch einen Schrägstrich ersetzt. Mit den auf Basis dieser Flächen berechneten Erntemengen wurde entsprechend verfahren.

## Grafik: Entwicklung der Ernteerträge in Schleswig-Holstein 1955 bis 2015

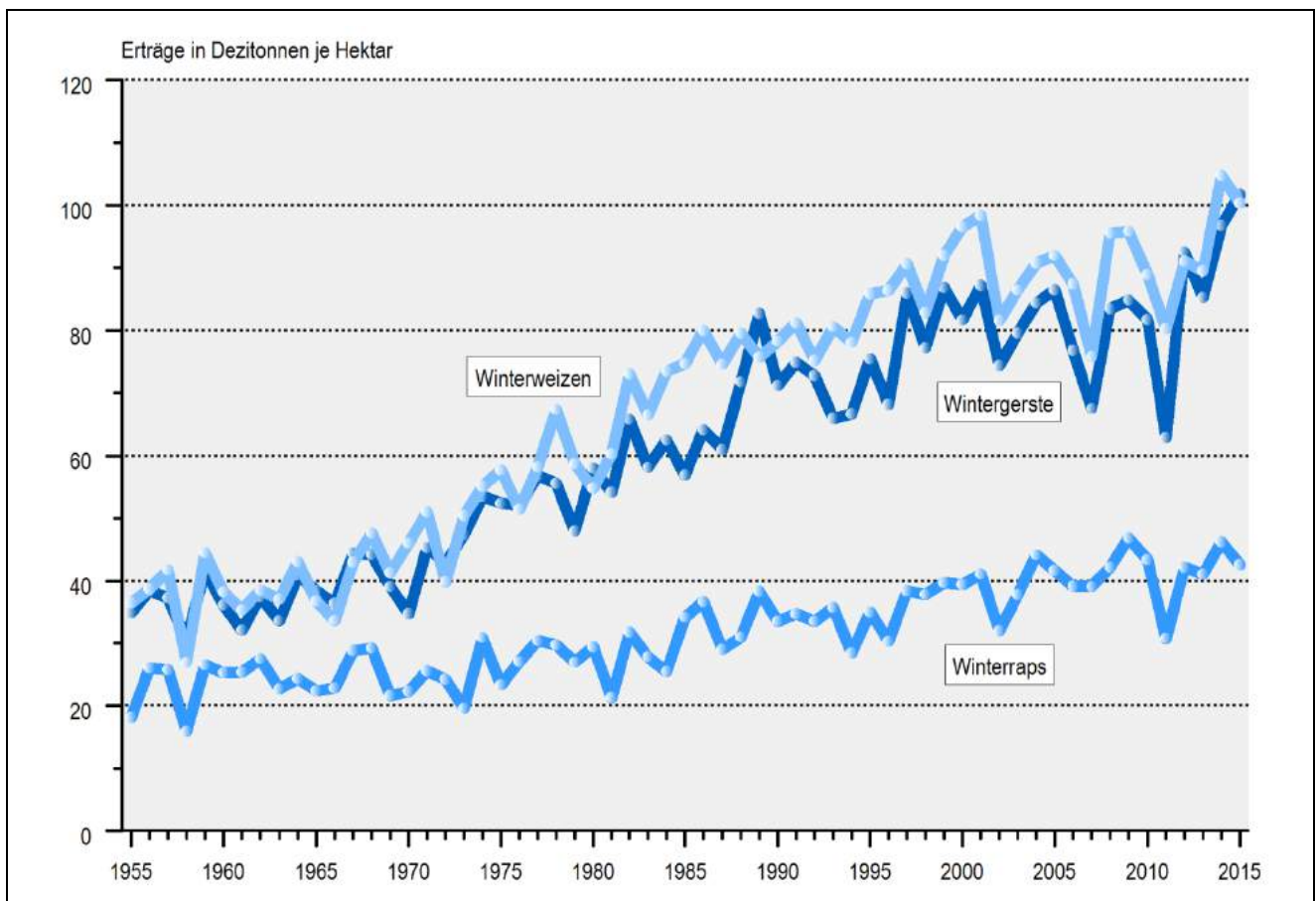

## 12 Gemüseanbauflächen und -erntemengen im Freiland im Vergleich zum Bund in Schleswig-Holstein 2015

| Gemüseart               | Anbaufläche        |                |                | Erntemenge         |                |                  |
|-------------------------|--------------------|----------------|----------------|--------------------|----------------|------------------|
|                         | Schleswig-Holstein |                | Bund           | Schleswig-Holstein |                | Bund             |
|                         | Hektar             | % <sup>1</sup> | Hektar         | Tonnen             | % <sup>2</sup> | Tonnen           |
| <b>Gemüse insgesamt</b> | <b>5 720</b>       | <b>4,9</b>     | <b>115 587</b> | <b>301 521</b>     | <b>9,2</b>     | <b>3 288 485</b> |
| darunter                |                    |                |                |                    |                |                  |
| Kopfkohl                | 3 046              | 35,7           | 8 536          | 218 355            | 39,7           | 550 271          |
| davon                   |                    |                |                |                    |                |                  |
| Rotkohl                 | 364                | 19,3           | 1 882          | 22 484             | 21,0           | 107 114          |
| Weißkohl                | 2 416              | 43,2           | 5 599          | 187 078            | 46,3           | 404 456          |
| Wirsing                 | 266                | 25,2           | 1 055          | 8 793              | 22,7           | 38 701           |
| Speisemöhren/Karotten   | 870                | 9,0            | 9 649          | 53 001             | 10,1           | 526 856          |
| Frischerbsen            | 166                | 3,5            | 4 786          | 708                | 2,6            | 27 370           |
| Buschbohnen             | 31                 | 0,8            | 4 011          | 230                | 0,5            | 45 377           |

<sup>1</sup> Anteil an der Anbaufläche des Bundesgebietes

<sup>2</sup> Anteil an der Gemüseerntemenge des Bundesgebietes

## 13 Anbau, Erträge und Ernte von Strauchbeeren im Freiland in Schleswig-Holstein 2014 und 2015

| Strauchbeerenart              | Betriebe 2015 | Anbaufläche  |              | Ertrag            |          | Erntemenge   |              |
|-------------------------------|---------------|--------------|--------------|-------------------|----------|--------------|--------------|
|                               |               | 2014         | 2015         | 2014              | 2015     | 2014         | 2015         |
|                               |               | Hektar       |              | Dezitonnen/Hektar |          | Dezitonnen   |              |
| <b>Insgesamt</b>              | <b>41</b>     | <b>146,6</b> | <b>139,7</b> | <b>x</b>          | <b>x</b> | <b>8 364</b> | <b>5 209</b> |
| darunter                      |               |              |              |                   |          |              |              |
| rote und weiße Johannisbeeren | 14            | 3,1          | 2,6          | 60,9              | 69,4     | 188          | 180          |
| schwarze Johannisbeeren       | 15            | 3,8          | 3,8          | 45,9              | 34,0     | 174          | 130          |
| Himbeeren                     | 23            | 71,3         | 65,1         | 74,5              | 45,2     | 5 315        | 2 940        |
| Kulturheidelbeeren            | 19            | 61,3         | 60,1         | 41,0              | 30,3     | 2 516        | 1 823        |
| schwarzer Holunder            | 2             | 4,8          | .            | x                 | x        | x            | x            |
| und zwar                      |               |              |              |                   |          |              |              |
| Holunderbeeren                | 2             | x            | .            | x                 | .        | 32           | .            |
| Holunderblüten                | 1             | x            | .            | x                 | .        | .            | .            |
| Stachelbeeren                 | 6             | .            | 0,8          | 97,0              | 66,8     | .            | 54           |
| Brombeeren                    | 8             | 1,5          | 1,6          | 47,7              | 35,3     | 72           | 57           |
| Aroniabeere                   | 2             | .            | .            | .                 | .        | .            | .            |

## 14 Baumobsternte im Marktobstbau in Schleswig-Holstein 2014 und 2015

| Obstart            | Betriebe | Fläche | Ertrag            |       |       | Erntemenge    |        |        |
|--------------------|----------|--------|-------------------|-------|-------|---------------|--------|--------|
|                    |          |        | D 2009 – 2014     | 2014  | 2015  | D 2009 – 2014 | 2014   | 2015   |
|                    |          | Hektar | Dezitonnen/Hektar |       |       | Tonnen        |        |        |
| <b>Kernobst</b>    |          |        |                   |       |       |               |        |        |
| Äpfel              | 74       | 447    | 227,2             | 282,2 | 235,5 | 11 332        | 12 601 | 10 518 |
| Birnen             | 39       | 16     | 184,2             | 225,5 | 137,3 | 307           | 370    | 225    |
| <b>Steinobst</b>   |          |        |                   |       |       |               |        |        |
| Sauerkirschen      | 29       | 37     | 69,3              | 15,2  | 54,2  | 338           | 56     | 200    |
| Süßkirschen        | 31       | 50     | 50,9              | 54,9  | 65,9  | 257           | 273    | 327    |
| Pflaumen/Zwetschen | 42       | 23     | 111,6             | 121,4 | 110,6 | 252           | 281    | 256    |

## 15 Anbau, Erträge und Ernte von Gemüse in Schleswig-Holstein 2014 und 2015

| Gemüseart                 | Anbaufläche  |              | Ertrag            |          |          | Erntemenge     |                |
|---------------------------|--------------|--------------|-------------------|----------|----------|----------------|----------------|
|                           | 2014         | 2015         | D 2008 - 2014     | 2014     | 2015     | 2014           | 2015           |
|                           | Hektar       |              | Dezitonnen/Hektar |          |          | Tonnen         |                |
| <b>Gemüse insgesamt</b>   | <b>5 904</b> | <b>5 720</b> | <b>*</b>          | <b>*</b> | <b>*</b> | <b>334 999</b> | <b>301 521</b> |
| darunter                  |              |              |                   |          |          |                |                |
| Kopfkohl                  | 3 128        | 3 046        | 772               | 781      | 717      | 244 326        | 218 355        |
| davon                     |              |              |                   |          |          |                |                |
| Rotkohl                   | 464          | 364          | 675               | 712      | 618      | 33 022         | 22 485         |
| Weißkohl                  | 2 417        | 2 416        | 820               | 836      | 774      | 202 035        | 187 078        |
| Wirsing                   | 248          | 266          | 391               | 375      | 330      | 9 270          | 8 793          |
| Blumenkohl                | 279          | 299          | 263               | 240      | 195      | 6 696          | 5 827          |
| Brokkoli                  | 85           | 44           | 125               | 118      | 101      | 1 002          | 443            |
| Grünkohl                  | 26           | 25           | 224               | 193      | 165      | 503            | 415            |
| Kohlrabi                  | 17           | 24           | 250               | 262      | 312      | 456            | 734            |
| Porree                    | 34           | 48           | 290               | 325      | 290      | 1 105          | 1 389          |
| Knollensellerie           | 63           | 82           | 354               | 394      | 430      | 2 469          | 3 510          |
| Speisekürbisse            | 76           | 82           | 250               | 204      | 175      | 1 555          | 1 434          |
| Speisemöhren/Karotten     | 871          | 870          | 601               | 627      | 609      | 54 603         | 53 001         |
| Rosenkohl                 | 177          | 139          | 222               | 186      | 166      | 3 292          | 2 305          |
| Kopfsalat                 | 4            | 3            | 231               | 197      | 167      | 75             | 54             |
| Spargel im Ertrag stehend | 415          | 385          | 39                | 41       | 43       | 1 718          | 1 637          |
| Buschbohnen               | 26           | 30           | 112               | 127      | 75       | 326            | 230            |
| Rote Bete                 | 65           | 89           | 356               | 373      | 302      | 2 410          | 2 692          |

Grafik: Anbauflächen und Erntemengen von Gemüse im Freiland in Schleswig-Holstein 2015

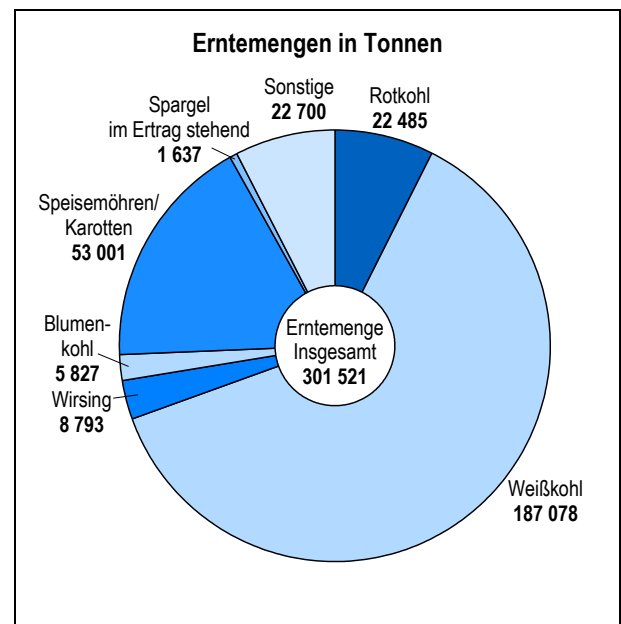
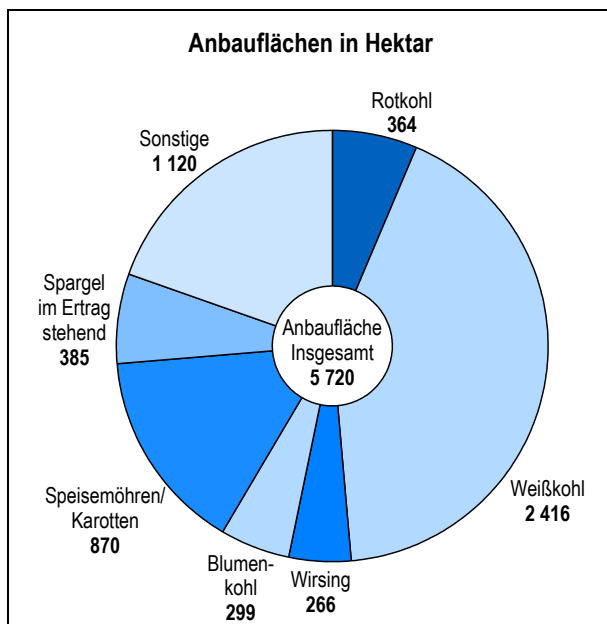

**Grafik: Anbauflächen von Erdbeeren und Spargel in den kreisfreien Städten und Kreisen Schleswig Holsteins 2015**

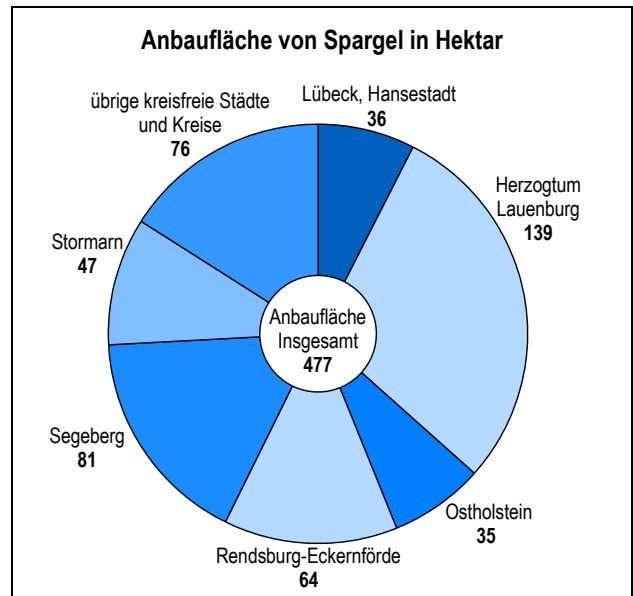
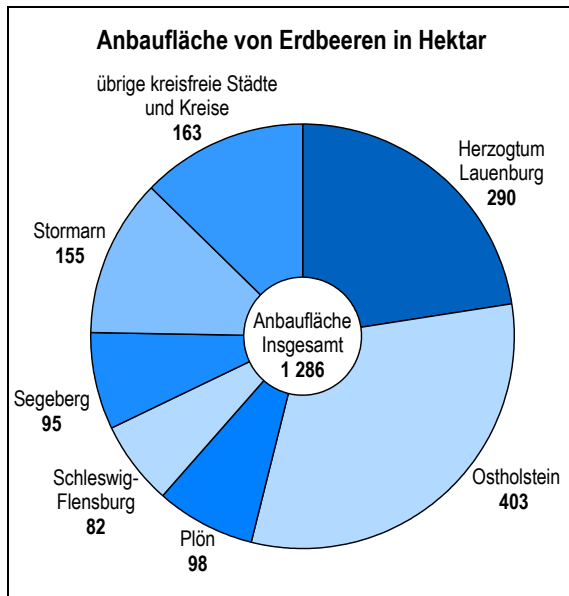

## 16 Baumschulen und Baumschulflächen in Schleswig-Holstein 2008 und 2012

| Nutzungsart  | Betriebe   |            |                                 | darunter Kreis Pinneberg 2012 | Flächen      |              |                                 | darunter Kreis Pinneberg 2012 |
|--|------------|------------|---------------------------------|-------------------------------|--------------|--------------|---------------------------------|-------------------------------|
|  | 2008       | 2012       | Veränderung 2012 gegenüber 2008 |                               | 2008         | 2012         | Veränderung 2012 gegenüber 2008 |                               |
|  | Anzahl     |            | %                               |                               | Anzahl       | ha           |                                 |                               |
| <b>Insgesamt</b>   | <b>401</b> | <b>298</b> | <b>- 26</b>                     | <b>239</b>                    | <b>4 143</b> | <b>3 895</b> | <b>- 6</b>                      | <b>3 349</b>                  |
| und zwar   |            |            |                                 |                               |              |              |                                 |                               |
| Unterlagen <sup>1</sup>  | 79         | 66         | - 16                            | 60                            | 200          | 184          | - 8                             | 177                           |
| Veredelungen <sup>1</sup>  | 105        | 91         | - 13                            | 74                            | 188          | 212          | + 13                            | 189                           |
| Ziersträuchern und -gehölzen <sup>1</sup>                            | 317        | 230        | - 27                            | 179                           | 1 797        | 1 567        | - 13                            | 1 332                         |
| Forstpflanzen  | 80         | 69         | - 14                            | 63                            | 753          | 671          | - 11                            | 618                           |
| Nadelgehölze mit Anzucht von Weihnachtsbaumkulturen (nicht zum Hieb) | 62         | 48         | - 23                            | 36                            | 104          | 97           | - 7                             | 74                            |
| sonstige Flächen <sup>2</sup>  | 275        | 236        | - 14                            | 188                           | 1 102        | 1 165        | + 6                             | 961                           |

<sup>1</sup> seit 2008 werden Rosen bei den Unterlagen bzw. Veredelungen gezählt

<sup>2</sup> Fläche für sonstige Gehölze einschließlich Gründung, Brache, Einsläge und Mutterpflanzen

## 17 Betriebe mit Baumobstanbau zum Verkauf in Schleswig-Holstein 1992 - 2012

| Obstart                   | Einheit       | 1992           | 1997             | 2002             | 2007             | 2012             |
|---------------------------|---------------|----------------|------------------|------------------|------------------|------------------|
| <b>Baumobst insgesamt</b> |               |                |                  |                  |                  |                  |
| <b>Betriebe</b>           | <b>Anzahl</b> | <b>168</b>     | <b>165</b>       | <b>129</b>       | <b>129</b>       | <b>86</b>        |
| <b>Baumobstfläche</b>     | <b>ha</b>     | <b>810</b>     | <b>866</b>       | <b>651</b>       | <b>702</b>       | <b>573</b>       |
| <b>Bäume</b>              | <b>Anzahl</b> | <b>795 992</b> | <b>1 108 101</b> | <b>1 216 789</b> | <b>1 311 917</b> | <b>1 132 321</b> |
| darunter                  |               |                |                  |                  |                  |                  |
| Äpfel                     |               |                |                  |                  |                  |                  |
| Betriebe                  | Anzahl        | 154            | 146              | 113              | 111              | 74               |
| Baumobstfläche            | ha            | 656            | 677              | 516              | 551              | 447              |
| Bäume                     | Anzahl        | 698 334        | 980 900          | 1 099 500        | 1 177 691        | 1 016 858        |
| Birnen                    |               |                |                  |                  |                  |                  |
| Betriebe                  | Anzahl        | 59             | 56               | 43               | 50               | 39               |
| Baumobstfläche            | ha            | 13             | 20               | 12               | 17               | 16               |
| Bäume                     | Anzahl        | 10 034         | 17 393           | 20 858           | 23 711           | 31 716           |
| Süßkirschen               |               |                |                  |                  |                  |                  |
| Betriebe                  | Anzahl        | 20             | 37               | 46               | 49               | 31               |
| Baumobstfläche            | ha            | 13             | 23               | 34               | 51               | 50               |
| Bäume                     | Anzahl        | 5 266          | 12 419           | 21 877           | 38 973           | 39 104           |
| Sauerkirschen             |               |                |                  |                  |                  |                  |
| Betriebe                  | Anzahl        | 54             | 57               | 43               | 40               | 29               |
| Baumobstfläche            | ha            | 109            | 122              | 71               | 61               | 37               |
| Bäume                     | Anzahl        | 72 369         | 84 294           | 61 704           | 52 119           | 29 464           |
| Pflaumen/Zwetschen        |               |                |                  |                  |                  |                  |
| Betriebe                  | Anzahl        | 69             | 64               | 54               | 59               | 42               |
| Baumobstfläche            | ha            | 20             | 22               | 17               | 22               | 23               |
| Bäume                     | Anzahl        | 9 968          | 11 616           | 12 132           | 16 329           | 14 885           |

## 18 Betriebe mit Anbau von Blumen und Zierpflanzen und deren Grundflächen in den Kreisen Schleswig-Holsteins 2012

| KREISFREIE STADT<br>Kreis | Betriebe mit Grundflächen des<br>Zierpflanzenanbaus insgesamt |               | Auf dem Freiland |               | In Unterglasanlagen |              |
|---------------------------|---|---------------|------------------|---------------|---------------------|--------------|
|                           | Betriebe  | ha            | Betriebe         | ha            | Betriebe            | ha           |
| FLENSBURG                 | 2   | .             | 2                | .             | 2                   | .            |
| KIEL                      | 1   | -             | 1                | .             | 1                   | .            |
| LÜBECK                    | 12  | 9,65          | 6                | 5,07          | 12                  | 4,58         |
| NEUMÜNSTER                | 1   | .             | -                | -             | 1                   | .            |
| Dithmarschen              | 7   | 11,41         | 6                | 9,81          | 7                   | 1,60         |
| Herzogtum Lauenburg       | 10  | 20,18         | 8                | 18,31         | 7                   | 1,87         |
| Nordfriesland             | 3   | 4,76          | 3                | .             | 2                   | .            |
| Ostholstein               | 12  | 3,32          | 9                | 0,92          | 11                  | 2,40         |
| Pinneberg                 | 20  | 32,42         | 16               | 27,39         | 12                  | 5,03         |
| Plön                      | 18  | 38,80         | 11               | 33,38         | 15                  | 5,42         |
| Rendsburg-Eckernförde     | 12  | 6,39          | 10               | 5,16          | 7                   | 1,23         |
| Schleswig-Flensburg       | 6   | 3,49          | 4                | 1,70          | 6                   | 1,79         |
| Segeberg                  | 18  | 31,08         | 9                | 17,55         | 16                  | 13,53        |
| Steinburg                 | 5   | 7,57          | 2                | .             | 4                   | .            |
| Stormarn                  | 12  | 17,26         | 8                | 13,29         | 8                   | 3,97         |
| <b>Schleswig-Holstein</b> | <b>139</b>  | <b>187,96</b> | <b>95</b>        | <b>140,15</b> | <b>111</b>          | <b>47,81</b> |

## 19 Viehhalter und Viehbestand in Schleswig-Holstein 1985 - 2015

| Jahr | Landwirtschaftliche Betriebe mit Haltung von |           |                    |         |           |           |                                     |         |          |         |
|------|--|-----------|--------------------|---------|-----------|-----------|-------------------------------------|---------|----------|---------|
|      | Rindern                                      |           |                    |         | Schweinen |           |                                     |         | Schafen  |         |
|      | zusammen                                     |           | darunter Milchkühe |         | zusammen  |           | darunter Zuchtschweine <sup>1</sup> |         |          |         |
|      | Betriebe                                     | Anzahl    | Betriebe           | Anzahl  | Betriebe  | Anzahl    | Betriebe                            | Anzahl  | Betriebe | Anzahl  |
| 1985 | 20 600                                       | 1 592 406 | 15 100             | 526 393 | 10 600    | 1 743 107 | 6 300                               | 192 528 | 5 600    | 160 969 |
| 1990 | 17 213                                       | 1 525 411 | 12 987             | 471 584 | 6 217     | 1 444 950 | 3 555                               | 144 317 | 5 499    | 259 141 |
| 1995 | 13 500                                       | 1 398 078 | 9 200              | 420 942 | 3 900     | 1 268 743 | 2 200                               | 117 659 | 3 800    | 237 012 |
| 1996 | 13 557                                       | 1 396 970 | 8 745              | 422 213 | 3 821     | 1 293 356 | 2 044                               | 119 256 | 3 956    | 222 495 |
| 1997 | 12 500                                       | 1 335 966 | 8 100              | 401 827 | 3 600     | 1 308 311 | 2 000                               | 123 972 | 3 600    | 358 698 |
| 1998 | 12 000                                       | 1 341 982 | 7 700              | 395 090 | 3 500     | 1 347 962 | 1 800                               | 121 740 | 3 500    | 366 186 |
| 1999 | 11 926                                       | 1 336 691 | 7 552              | 377 039 | 3 232     | 1 365 131 | 1 741                               | 130 138 | 2 797    | 363 813 |
| 2000 | 11 200                                       | 1 296 909 | 6 700              | 354 476 | 2 800     | 1 367 427 | 1 400                               | 122 562 | 2 500    | 359 084 |
| 2001 | 10 962                                       | 1 320 328 | 6 610              | 362 145 | 2 734     | 1 383 919 | 1 433                               | 128 156 | 2 591    | 365 831 |
| 2002 | 10 400                                       | 1 259 788 | 6 400              | 349 951 | 2 600     | 1 400 292 | 1 300                               | 121 124 | 2 500    | 353 875 |
| 2003 | 10 228                                       | 1 236 647 | 6 268              | 357 733 | 2 541     | 1 425 368 | 1 294                               | 124 974 | 2 486    | 363 075 |
| 2004 | 9 900  | 1 206 639 | 6 000              | 351 991 | 2 700     | 1 446 742 | 1 200                               | 128 961 | 2 400    | 368 415 |
| 2005 | 9 600  | 1 179 446 | 5 900              | 345 068 | 2 300     | 1 478 937 | 1 000                               | 124 078 | 2 300    | 368 431 |
| 2006 | 9 200  | 1 152 800 | 5 700              | 327 744 | 2 200     | 1 505 122 | 1 000                               | 124 597 | 2 300    | 367 626 |
| 2007 | 9 040  | 1 149 373 | 5 352              | 334 205 | 2 063     | 1 519 690 | 931                                 | 127 118 | 2 331    | 367 350 |
| 2008 | 9 988  | 1 181 630 | 5 605              | 359 442 | 1 900     | 1 494 658 | 800                                 | 115 552 | 2 200    | 344 322 |
| 2009 | 9 686  | 1 168 562 | 5 453              | 358 679 | 1 800     | 1 556 596 | 800                                 | 113 490 | 2 200    | 320 103 |
| 2010 | 9 317  | 1 147 884 | 5 260              | 360 909 | 1 300     | 1 555 700 | 600                                 | 113 500 | 1 925    | 281 728 |
| 2011 | 8 687  | 1 124 422 | 4 949              | 379 188 | 1 200     | 1 508 800 | 500                                 | 104 300 | 1 200    | 196 200 |
| 2012 | 8 407  | 1 127 567 | 4 803              | 388 303 | 1 100     | 1 550 100 | 500                                 | 104 400 | 1 300    | 194 000 |
| 2013 | 8 215  | 1 144 934 | 4 652              | 399 599 | 1 100     | 1 503 800 | 400                                 | 97 500  | 1 200    | 186 500 |
| 2014 | 8 037  | 1 130 678 | 4 513              | 398 555 | 1 000     | 1 512 000 | 400                                 | 95 800  | 1 200    | 196 100 |
| 2015 | 7 829  | 1 113 178 | 4 339              | 400 145 | 900       | 1 459 000 | 400                                 | 95 400  | 1 100    | 189 700 |

<sup>1</sup> vor 1999 Zuchtsauen

Haltezahlen – ab 2010 auch Tierbestände – der repräsentativen Erhebungen werden gerundet veröffentlicht.

## 20 Viehbestände in Schleswig-Holstein 2013 - 2015

| Tierart  | 2013      |           | 2014      |           | 2015      |           |
|--|-----------|-----------|-----------|-----------|-----------|-----------|
|  | Mai       | November  | Mai       | November  | Mai       | November  |
| Rinder   | 1 138 595 | 1 144 934 | 1 135 525 | 1 130 678 | 1 113 257 | 1 113 178 |
| darunter                                       |           |           |           |           |           |           |
| Milchkühe                                      | 386 038   | 399 599   | 394 992   | 398 555   | 389 462   | 400 145   |
| sonstige Kühe                                  | 41 538    | 40 313    | 40 808    | 39 360    | 40 202    | 38 861    |
| Mastrinder 8 Monate und älter ohne Kühe        | 162 261   | 160 837   | 156 906   | 150 138   | 142 509   | 136 039   |
| Schweine                                       | 1 533 400 | 1 503 800 | 1 498 300 | 1 512 000 | 1 494 800 | 1 459 400 |
| darunter                                       |           |           |           |           |           |           |
| Mastschweine mit 50 und mehr kg Lebendgewicht  | 730 100   | 708 400   | 677 300   | 708 200   | 691 300   | 670 100   |
| Zuchtschweine mit 50 und mehr kg Lebendgewicht | 98 600    | 97 500    | 96 600    | 95 800    | 95 800    | 95 400    |
| Schafe   | 213 800   | 186 500   | .         | 196 100   | .         | 189 700   |
| darunter                                       |           |           |           |           |           |           |
| weibliche Schafe ab 1 Jahr                     |           |           |           |           |           |           |
| einschl. gedeckter Jungschafe                  | 138 800   | 128 800   | .         | 135 400   | .         | 131 600   |
| Einhufer                                       | 43 400    | .         | .         | .         | .         | .         |
| Hühner ohne Trut-, Perl- und Zwerghühner       | 3 214 700 | .         | .         | .         | .         | .         |
| darunter                                       |           |           |           |           |           |           |
| Legehennen einschl. Zuchthähne                 | 1 536 400 | .         | .         | .         | .         | .         |
| Masthühner                                     | 1 540 600 | .         | .         | .         | .         | .         |

Ab Mai 2010 werden die Tierbestände der Viehbestandserhebungen Schweine und Schafe gerundet veröffentlicht.

## 21 Schlachtungen und Fleischaufkommen von In- und Ausländertieren in Schleswig-Holstein 2015

| Tierart                 | Geschlachtete Tiere <sup>1</sup> |                          |                        | Schlachtgewicht <sup>2</sup> | Fleischaufkommen <sup>3</sup><br>aus gewerblichen Schlachtungen |                                 |
|-------------------------|----------------------------------|--------------------------|------------------------|------------------------------|---|---------------------------------|
|                         | gewerbliche Schlachtungen        |                          | Haus-<br>schlachtungen |                              | t   | Veränderung zum<br>Vorjahr in % |
|                         | Anzahl                           | darunter<br>Auslandtiere |                        | kg je Stück                  |   |                                 |
| Rinder insgesamt        | 339 171                          | 700                      | 83                     | 321                          | 108 983   | + 8,9                           |
| davon                   |                                  |                          |                        |                              |   |                                 |
| Ochsen                  | 3 369                            | –                        | 6                      | 346                          | 1 164   | – 10,4                          |
| Bullen                  | 131 969                          | 278                      | 27                     | 373                          | 49 176  | + 19,2                          |
| Kühe                    | 125 610                          | 398                      | 11                     | 298                          | 37 421  | – 4,4                           |
| Färsen <sup>4</sup>     | 66 293                           | 24                       | 34                     | 293                          | 19 417  | + 18,9                          |
| Kälber <sup>5</sup>     | 9 775                            | –                        | 5                      | 149                          | 1 455   | – 0,4                           |
| Jungrinder <sup>6</sup> | 2 155                            | –                        | –                      | 162                          | 350   | – 31,3                          |
| Schweine                | 634 839                          | 11 330                   | 72                     | 94                           | 59 481  | + 26,3                          |
| Lämmer <sup>7</sup>     | 137 870                          | 3 162                    | 22                     | 22                           | 2 986   | + 0,4                           |
| übrige Schafe           | 16 675                           | 6                        | 12                     | 34                           | 562   | + 20,5                          |
| Ziegen                  | 1 000                            | –                        | –                      | 18                           | 18  | – 4,6                           |
| Pferde                  | 496                              | –                        | –                      | 264                          | 131   | – 9,0                           |

<sup>1</sup> Die Zahl der geschlachteten Tiere wird anhand der Meldungen über beschaute Schlachtungen erfasst.

<sup>2</sup> Die durchschnittlichen Schlachtgewichte werden aus den Meldungen der Versandschlachtereien und Fleischwarenfabriken berechnet.

<sup>3</sup> entspricht nicht der Marktleistung, ohne übergebiertlichen Ausgleich von Lebendvieh

<sup>4</sup> ausgewachsene weibliche Rinder, die noch nicht gekalbt haben

<sup>5</sup> bis zu 8 Monaten

<sup>6</sup> mehr als 8 bis unter 12 Monate

<sup>7</sup> jünger als 12 Monate

## 22 Eierzeugung und Legehennenhaltung in Schleswig-Holstein 2014 und 2015

| Zeit              | Betriebe <sup>1</sup> | Hennenhaltungs-<br>plätze | Legehennen | Auslastung der<br>Haltungskapazität | Legeleistung<br>je Henne | Eierproduktion |
|-------------------|-----------------------|---------------------------|------------|-------------------------------------|--------------------------|----------------|
|                   |                       |                           |            | %                                   | Stück                    | Mio. Stück     |
| D 2009 - 2014     | 55                    | 1 171 985                 | 999 208    | 85                                  | 290                      | 290            |
| 2014              | 66                    | 1 419 666                 | 1 206 613  | 85                                  | 286                      | 345            |
| 2015 <sup>a</sup> | 64                    | 1 419 061                 | 1 247 488  | 86                                  | 277                      | 359            |

<sup>1</sup> Betriebe mit 3 000 und mehr Hennenhaltungsplätzen

<sup>a</sup> vorläufiges Ergebnis

## 23 Milcherzeugung und Milchverwertung in Schleswig-Holstein 1980 - 2015

| Jahr | Milcherzeugung      |             |           | Milchverwendung in % der Erzeugung |                         |                                   |                                     |
|------|---------------------|-------------|-----------|------------------------------------|-------------------------|-----------------------------------|-------------------------------------|
|      | Milchkühe           | Milchertrag |           | an Meiereien<br>geliefert          | an Kälber<br>verfüttert | Natural-<br>entnahme <sup>2</sup> | Direkt-<br>vermarktung <sup>3</sup> |
|      | Anzahl <sup>1</sup> | kg je Kuh   | t         |                                    |                         |                                   |                                     |
| 1980 | 515 673             | 4 768       | 2 458 779 | 96,7                               | 1,8                     | 1,1                               | 0,4                                 |
| 1985 | 535 684             | 4 853       | 2 599 594 | 95,8                               | 3,0                     | 0,9                               | 0,3                                 |
| 1990 | 476 042             | 4 881       | 2 323 596 | 94,6                               | 4,3                     | 0,9                               | 0,2                                 |
| 1995 | 423 338             | 5 688       | 2 408 021 | 96,3                               | 3,0                     | 0,6                               | 0,2                                 |
| 2000 | 378 697             | 6 210       | 2 351 553 | 96,5                               | 2,9                     | 0,4                               | 0,2                                 |
| 2005 | 350 485             | 6 827       | 2 392 903 | 97,0                               | 2,4                     | 0,3                               | 0,2                                 |
| 2006 | 335 161             | 6 975       | 2 337 802 | 97,0                               | 2,5                     | 0,3                               | 0,2                                 |
| 2007 | 338 925             | 7 014       | 2 377 254 | 97,3                               | 2,2                     | 0,3                               | 0,2                                 |
| 2008 | 365 470             | 6 850       | 2 503 558 | 97,1                               | 2,3                     | 0,3                               | 0,2                                 |
| 2009 | 365 447             | 7 084       | 2 588 717 | 97,2                               | 2,3                     | 0,2                               | 0,2                                 |
| 2010 | 366 631             | 7 124       | 2 612 045 | 98,0                               | 1,7                     | 0,0                               | 0,2                                 |
| 2011 | 379 188             | 7 026       | 2 664 125 | 98,0                               | 1,7                     | 0,0                               | 0,2                                 |
| 2012 | 388 303             | 6 993       | 2 715 308 | 97,3                               | 2,2                     | 0,3                               | 0,2                                 |
| 2013 | 399 599             | 7 017       | 2 803 911 | 98,6                               | 1,0                     | 0,1                               | 0,2                                 |
| 2014 | 398 555             | 7 345       | 2 927 457 | 97,7                               | 1,9                     | 0,1                               | 0,2                                 |
| 2015 | 400 145             | 7 441       | 2 977 512 | 97,5                               | 2,1                     | 0,2                               | 0,2                                 |

<sup>1</sup> gewichtete Milchkuhzahl; ab 2008 auf Grundlage der HIT-Datenbankauswertung, seit 2011 Milchkuhzahl aus Novembererhebung

<sup>2</sup> einschließlich sonstiger Verbrauch und Verluste

<sup>3</sup> direkt verkaufte Milch und Milcherzeugnisse in Milchäquivalent

Quelle: ab 2010 Bundesanstalt für Landwirtschaft und Ernährung (BLE)

## 24 Entwicklung der Erzeugung in Aquakulturbetrieben in Schleswig-Holstein 2012 - 2015

| Art   | 2012      |                  | 2013      |                  | 2014      |                  | 2015      |                  |
|---|-----------|------------------|-----------|------------------|-----------|------------------|-----------|------------------|
|   | Betriebe  | Menge            | Betriebe  | Menge            | Betriebe  | Menge            | Betriebe  | Menge            |
|   | Anzahl    | kg               | Anzahl    | kg               | Anzahl    | kg               | Anzahl    | kg               |
| <b>Insgesamt</b>                                  | <b>4</b>  | <b>5 002 467</b> | <b>42</b> | <b>4 062 853</b> | <b>42</b> | <b>3 811 420</b> | <b>40</b> | <b>4 158 929</b> |
| davon   |           |                  |           |                  |           |                  |           |                  |
| <b>Fische zusammen</b>                            | <b>36</b> | <b>177 740</b>   | <b>33</b> | <b>.</b>         | <b>34</b> | <b>261 878</b>   | <b>31</b> | <b>232 899</b>   |
| darunter  |           |                  |           |                  |           |                  |           |                  |
| Regenbogenforelle (ohne Lachsforelle)             | 9         | 59 545           | 9         | .                | 13        | 75 905           | 7         | .                |
| Gemeiner Karpfen                                  | 28        | 70 345           | 26        | 90 560           | 26        | 86 335           | 25        | 74 200           |
| Schleie   | 12        | 2 355            | 10        | 3 040            | 13        | 8 405            | 7         | 6 190            |
| Hecht   | 5         | 800              | 6         | 2 430            | 4         | .                | 5         | 5 820            |
| <b>Krebstiere</b>                                 | <b>3</b>  | <b>.</b>         | <b>2</b>  | <b>.</b>         | <b>1</b>  | <b>.</b>         | <b>2</b>  | <b>.</b>         |
| <b>Weichtiere</b>                                 | <b>6</b>  | <b>4 819 540</b> | <b>7</b>  | <b>3 842 254</b> | <b>7</b>  | <b>3 548 368</b> | <b>7</b>  | <b>/</b>         |
| <b>Rogen/Kaviar</b>                               | <b>2</b>  | <b>.</b>         | <b>2</b>  | <b>.</b>         | <b>3</b>  | <b>.</b>         | <b>2</b>  | <b>.</b>         |
| <b>Algen und sonstigen aquatischen Organismen</b> | <b>1</b>  | <b>.</b>         | <b>1</b>  | <b>.</b>         | <b>1</b>  | <b>.</b>         | <b>2</b>  | <b>.</b>         |



## 25 Anlandungen der See- und Küstenfischerei in Schleswig-Holstein 1995 - 2015

| Jahr | Kleine Hochsee- und Küstenfischerei der |                                |           |                                |
|------|---|--------------------------------|-----------|--------------------------------|
|      | Ostküste                                |                                | Westküste |                                |
|      | insgesamt                               | darunter in Schleswig-Holstein | insgesamt | darunter in Schleswig-Holstein |
|      | Fangmenge in t                          |                                |           |                                |
| 1995 | 14 335                                  | 11 630                         | 30 618    | 24 633                         |
| 2002 | 12 310                                  | 6 393                          | 17 769    | 14 287                         |
| 2003 | 22 426                                  | 6 754                          | 40 419    | 31 291                         |
| 2004 | 29 933                                  | 7 223                          | 27 181    | 20 780                         |
| 2005 | 26 035                                  | 9 370                          | 21 034    | 14 125                         |
| 2006 | 26 605                                  | 9 014                          | 25 642    | 15 986                         |
| 2007 | 27 392                                  | 7 899                          | 17 563    | 11 273                         |
| 2008 | 26 512                                  | 6 779                          | 17 972    | 10 324                         |
| 2009 | 20 904                                  | 6 066                          | 21 475    | 9 487                          |
| 2010 | 20 175                                  | 6 647                          | 22 549    | 8 973                          |
| 2011 | 15 773                                  | 6 730                          | 30 668    | 19 473                         |
| 2012 | 12 448                                  | 7 355                          | 17 166    | 11 930                         |
| 2013 | 12 729                                  | 6 445                          | 19 079    | 10 805                         |
| 2014 | 11 324                                  | 6 303                          | 16 985    | 9 961                          |
| 2015 | 13 313                                  | 6 517                          | 22 543    | 11 667                         |

Quelle: Ministerium für Energiewende, Landwirtschaft, Umwelt und ländliche Räume

## 26 Fischereiflotte und Fischer in Schleswig-Holstein am 31.12.2015

|                       | Fischkutter |              |              | Boote      |              |              | Fischer    |              |              |
|-----------------------|-------------|--------------|--------------|------------|--------------|--------------|------------|--------------|--------------|
|                       | insgesamt   | davon        |              | insgesamt  | davon        |              | insgesamt  | davon        |              |
|                       |             | Haupt-erwerb | Neben-erwerb |            | Haupt-erwerb | Neben-erwerb |            | Haupt-erwerb | Neben-erwerb |
| <b>Insgesamt</b>      | <b>205</b>  | <b>192</b>   | <b>13</b>    | <b>384</b> | <b>85</b>    | <b>299</b>   | <b>973</b> | <b>490</b>   | <b>483</b>   |
| davon an der Ostküste | 108         | 98           | 10           | 334        | 75           | 259          | 569        | 258          | 311          |
| Westküste             | 97          | 94           | 3            | 50         | 10           | 40           | 404        | 232          | 172          |

Quelle: Ministerium für Energiewende, Landwirtschaft, Umwelt und ländliche Räume

# 9

## Produzierendes Gewerbe

## PRODUZIERENDES GEWERBE

Die Zuordnung von Unternehmen, Betrieben oder fachlichen Betriebsteilen erfolgt gemäß Klassifikation der Wirtschaftszweige in der jeweils aktuellen Fassung. Die Bezeichnung „Verarbeitendes Gewerbe“ steht im Folgenden nach der WZ 2008 verkürzend für die Wirtschaftsabschnitte B und C.

Der wesentliche inhaltliche Unterschied zur bisher verwendeten WZ 2003 besteht darin, dass nach der neuen Wirtschaftszweigsystematik die Wirtschaftsabteilungen Verlagsgewerbe und Recycling sowie die sogenannten Converter nicht mehr zum Verarbeitenden Gewerbe zählen und eine eigenständige Abteilung für die Reparatur und Installation von Maschinen und Ausrüstungen eingerichtet wurde.

Nach der ab Berichtsjahr 2009 gültigen WZ 2008 umfasst das Produzierende Gewerbe die Wirtschaftsabschnitte

- B – Bergbau und Gewinnung von Steinen und Erden,
- C – Verarbeitendes Gewerbe,
- D – Energieversorgung,
- E – Wasserversorgung; Abwasser- und Abfallentsorgung und Beseitigung von Umweltverschmutzungen,
- F – Baugewerbe.

## VERARBEITENDES GEWERBE

Der Berichtskreis umfasst die produzierenden Betriebe von Unternehmen des Bergbaus, der Gewinnung von Steinen und Erden sowie des Verarbeitenden Gewerbes mit im Allgemeinen 20 und mehr tätigen Personen sowie Betriebe des Bergbaus, der Gewinnung von Steinen und Erden und des Verarbeitenden Gewerbes mit 20 und mehr tätigen Personen von Unternehmen der übrigen Wirtschaftsbereiche, jeweils einschließlich Handwerk (Unternehmenskonzept).

Aus Gründen einer besseren Repräsentation ist bei einigen Branchen die Erfassungsgrenze auf zehn und mehr tätige Personen bzw. bestimmte Produktionsmengen herabgesetzt worden.

Die durch das erste Mittelstandsentlastungsgesetz ab dem Berichtsjahr 2007 verursachte Aufteilung in einen monatlichen Berichtskreis für Betriebe mit 50 und mehr tätigen Personen und einen jährlichen Berichtskreis mit Betrieben ab 20 und mehr tätigen Personen, ein reduzierter Merkmalskatalog bei der Jahreserhebung, die teilweise Umstellung von Zeitraum- auf Stichtagsangaben sowie Änderungen in den besonderen Erfassungsgrenzen für spezielle Branchen lassen Vergleiche mit früheren Berichtsjahren nur bedingt zu. Bezüglich der für die verschiedenen Zeiträume jeweils gültigen Abgrenzung der Berichtskreise und spezieller Erfassungsgrenzen wird auf die Fußnoten und die weiterführenden Informationen in den einschlägigen Statistischen Be-

richten verwiesen. Die Ergebnisse für die Hauptgruppe „Energie“ beziehen sich nur auf die zum Monatsbericht im Verarbeitenden Gewerbe meldenden Einheiten der Wirtschaftszweige 06 (Gewinnung von Erdöl und Erdgas) und 07 (Erzbergbau) sowie 19 (Kokerei und Mineralölverarbeitung) gemäß WZ 2008.

Ergebnisse für Unternehmen bzw. Betriebe des Abschnitts D (Energieversorgung) der WZ 2008, die klassifikatorisch auch der Hauptgruppe Energie angehören, sind hier nicht enthalten, sondern finden sich im Kapitel „Umwelt“.

Soweit nicht anders vermerkt, beziehen sich die Darstellungen in den Tabellen auf **Betriebe**.

**Betrieb:** Örtliche Niederlassung (nicht Unternehmen), einschließlich Verwaltungs-, Reparatur-, Montage und Hilfsbetrieben, die mit dem meldenden Betrieb örtlich verbunden sind oder in dessen Nähe liegen. Örtlich getrennte Hauptverwaltungen von Unternehmen des Erhebungsbereichs werden ebenfalls als eigenständige Betriebe erfasst.

**Fachliche Betriebsteile:** Bei Betrieben mit Tätigkeiten in verschiedenen Wirtschaftszweigen (z. B. Maschinenbau und Elektrotechnik) erfolgt die Zuordnung der Merkmale Beschäftigte, Umsatz sowie Auftragseingang bei der Aufbereitung nach Betrieben nach dem wirtschaftlichen Schwerpunkt des Betriebes (also z. B. Zuordnung komplett zum Maschinenbau). Die Aufbereitung nach fachlichen Betriebsteilen ordnet dagegen die Werte der genannten Merkmale dem Wirtschaftszweig des jeweiligen fachlichen Betriebsteils zu (also Teile zum Maschinenbau und Teile zur Elektrotechnik).

**Beschäftigte:** Alle im Betrieb tätigen Personen einschließlich der tätigen Inhaber, mithelfenden Familienangehörigen, an andere Unternehmen überlassene Mitarbeiter und Heimarbeiter, aber ohne Leiharbeiternehmer.

**Bruttoentgelte:** Die Entgelte entsprechen der Bruttolohn- und -gehaltssumme. Dies ist die Bruttosumme der Bar- und Sachbezüge der tätigen Personen einschließlich der an andere Unternehmen überlassenen Mitarbeiterinnen/Mitarbeiter, ohne Pflichtanteile des Arbeitgebers zur Sozialversicherung und Vergütungen, die als Spesenersatz anzusehen sind.

**Umsatz:** Umsatz aus eigener Erzeugung (einschließlich industrieller Dienstleistungen), Umsatz aus Handelsware und sonstigen nicht industriellen/nicht handwerklichen Tätigkeiten. Der Umsatz beruht auf Fakturwerten ohne in Rechnung gestellte Umsatzsteuer, aber einschließlich Verbrauchssteuern.

**Auslandsumsatz:** Umsatz mit Abnehmern im Ausland und – soweit einwandfrei erkennbar – Umsatz mit deutschen Exporteuren.

**Auftragseingang:** Auftragseingänge werden nur für ausgewählte Wirtschaftszweige und damit nur für bestimmte fachliche Betriebsteile erhoben; es handelt sich dabei um fest akzeptierte Kundenaufträge auf Lieferung selbst hergestellter oder in Lohnarbeit gefertigter Erzeugnisse.

**Investitionen:** Die Investitionen werden bei Unternehmen des Verarbeitenden Gewerbes und ihren Betrieben sowie bei Betrieben des Verarbeitenden Gewerbes mit 20 und mehr Beschäftigten anderer Wirtschaftsbereiche erhoben. Bei den Investitionen handelt es sich um die Bruttozugänge an Sachanlagen, d. h. Ersatz- und Neuinvestitionen soweit aktiviert. Sie umfassen bebaute Grundstücke und Bauten, Grundstücke ohne Bauten, Maschinen und maschinelle Anlagen sowie die Betriebs- und Geschäftsausstattung.

## HANDWERK

Die vierteljährliche Handwerksberichterstattung soll einen Überblick über konjunkturelle Entwicklungen in den wichtigsten Wirtschafts- und Gewerbebezweigen vermitteln. Sie wurde bis 2007 als Stichprobenerhebung bei selbstständigen Handwerksunternehmen nach der Anlage A der Handwerksordnung (zulassungspflichtiges Handwerk) durchgeführt und ab 2008 auf eine Auswertung von Verwaltungsdaten unter Nutzung des Unternehmensregisters umgestellt. Mit der Handwerksberichterstattung werden Ergebnisse ermittelt für die Merkmale Beschäftigte (einschließlich tätiger Inhaber und mithelfender Familienangehöriger) und Umsatz (ohne Umsatzsteuer), die in Form von Messzahlen dargestellt werden.

## BAUGEWERBE

### Vorbereitende Baustellenarbeiten, Hoch- und Tiefbau (Bauhauptgewerbe)

Neben einer monatlichen Konjunkturstatistik bei den Baubetrieben von Unternehmen des Produzierenden Gewerbes mit 20 und mehr Beschäftigten wird einmal jährlich in diesem Bereich eine Ergänzungserhebung zum Stichtag 30. Juni durchgeführt. Sie umfasst alle Baubetriebe von Unternehmen des Produzierenden Gewerbes und anderer Wirtschaftsbereiche sowie Arbeitsgemeinschaften, soweit sich deren Tätigkeit auf inländische Baustellen bezieht.

Der baugewerbliche Umsatz beinhaltet die Einnahmen aus reiner Bauleistung. Der Gesamtumsatz enthält auch die sonstigen Umsätze, zum Beispiel aus Handelsware, sonstigen eigenen Erzeugnissen (Baustoffe, Betonwaren u. Ä.), Dienstleistungen, Mieten und Pachten.

### Bauinstallation und sonstiges Baugewerbe (Ausbaugewerbe)

Im Gegensatz zum Bauhauptgewerbe werden in der jährlichen Erhebung im Bereich Bauinstallation und sonstiges Baugewerbe (Ausbaugewerbe) nur die Baubetriebe von Unternehmen mit im Allgemeinen zehn und mehr Beschäftigten sowie Arbeitsgemeinschaften mit inländischen Baustellen erfasst.

Ergänzt wird die Jahresherhebung durch eine vierteljährliche Erhebung bei Betrieben von Unternehmen mit 20 und mehr Beschäftigten.

1 Verarbeitendes Gewerbe<sup>1</sup> in Schleswig-Holstein 1980 - 2015

| Jahr              | Betriebe <sup>2</sup> | Tätige Personen | Bruttolohn- und<br>-gehaltssumme | Gesamtumsatz |                |
|-------------------|-----------------------|-----------------|----------------------------------|--------------|----------------|
|                   |                       |                 |                                  | insgesamt    | Auslandsumsatz |
|                   | Anzahl <sup>3</sup>   |                 |                                  | 1 000 Euro   |                |
| 1980              | 1 659                 | 183 495         | 2 999 640                        | 15 918 784   | 2 581 461      |
| 1981              | 1 666                 | 180 019         | 3 078 052                        | 17 123 570   | 3 228 455      |
| 1982              | 1 654                 | 174 251         | 3 118 273                        | 17 191 514   | 3 316 307      |
| 1983              | 1 610                 | 165 909         | 3 094 636                        | 17 478 449   | 3 247 806      |
| 1984              | 1 594                 | 164 633         | 3 148 661                        | 18 527 237   | 4 136 367      |
| 1985              | 1 557                 | 165 835         | 3 285 858                        | 18 687 916   | 4 025 622      |
| 1986              | 1 539                 | 166 833         | 3 422 296                        | 18 739 011   | 4 022 145      |
| 1987              | 1 528                 | 164 160         | 3 498 224                        | 18 378 141   | 4 140 167      |
| 1988              | 1 542                 | 165 361         | 3 661 588                        | 19 600 598   | 4 709 787      |
| 1989              | 1 580                 | 169 350         | 3 870 470                        | 20 947 097   | 5 027 476      |
| 1990              | 1 614                 | 177 163         | 4 254 356                        | 23 298 998   | 5 205 987      |
| 1991              | 1 637                 | 182 032         | 4 635 468                        | 25 464 281   | 5 162 767      |
| 1992              | 1 692                 | 180 328         | 4 886 204                        | 25 169 698   | 5 332 557      |
| 1993              | 1 689                 | 171 088         | 4 805 848                        | 24 191 701   | 5 067 259      |
| 1994              | 1 644                 | 163 027         | 4 767 040                        | 24 893 646   | 5 753 707      |
| 1995 <sup>a</sup> | 1 463                 | 153 384         | 4 692 127                        | 24 767 994   | 6 532 952      |
| 1996              | 1 455                 | 146 742         | 4 657 147                        | 24 088 396   | 6 319 142      |
| 1997 <sup>b</sup> | 1 529                 | 145 717         | 4 652 301                        | 25 588 482   | 7 603 819      |
| 1998              | 1 483                 | 142 598         | 4 576 651                        | 25 911 875   | 7 711 587      |
| 1999              | 1 483                 | 140 319         | 4 600 826                        | 27 231 996   | 8 508 603      |
| 2000              | 1 494                 | 140 983         | 4 738 719                        | 28 121 089   | 8 925 754      |
| 2001              | 1 479                 | 139 341         | 4 784 558                        | 27 932 719   | 8 885 463      |
| 2002 <sup>c</sup> | 1 460                 | 135 596         | 4 740 315                        | 27 976 228   | 9 428 713      |
| 2003              | 1 414                 | 131 743         | 4 749 279                        | 27 652 647   | 9 733 339      |
| 2004              | 1 380                 | 127 904         | 4 672 920                        | 30 278 000   | 11 680 546     |
| 2005              | 1 321                 | 125 099         | 4 575 897                        | 32 080 721   | 13 208 153     |
| 2006              | 1 308                 | 125 327         | 4 657 095                        | 34 189 922   | 13 901 521     |
| 2007              | 1 282                 | 128 030         | 4 791 742                        | 33 278 221   | 13 537 187     |
| 2008              | 1 313                 | 129 644         | 4 941 212                        | 34 708 742   | 13 874 020     |
| 2009 <sup>d</sup> | 1 261                 | 121 954         | 4 697 634                        | 29 783 049   | 12 432 618     |
| 2010              | 1 243                 | 118 762         | 4 599 807                        | 31 557 475   | 12 628 416     |
| 2011              | 1 249                 | 121 003         | 4 821 045                        | 34 741 088   | 13 577 795     |
| 2012              | 1 230                 | 121 500         | 4 953 574                        | 36 149 532   | 14 199 097     |
| 2013              | 1 227                 | 122 658         | 5 140 867                        | 36 865 320   | 14 765 099     |
| 2014              | 1 213                 | 122 086         | 5 278 260                        | 38 623 233   | 15 677 925     |
| 2015              | 1 211                 | 123 861         | 5 422 903                        | 36 018 872   | 13 486 756     |

<sup>1</sup> einschließlich Bergbau und Gewinnung von Steinen und Erden

<sup>2</sup> Betriebe von Unternehmen mit im Allgemeinen 20 und mehr tätigen Personen

<sup>3</sup> Jahresdurchschnitt errechnet aus den Monatsangaben; ab Berichtsjahr 2007 stichtagsbezogene Angaben (Stand 30.09.)

<sup>a</sup> Infolge der Einführung der neuen Wirtschaftszweigklassifikation im Berichtsjahr 1995 sind Vorjahresvergleiche nur in stark eingeschränktem Maße möglich.

<sup>b</sup> ab 1997 erweiterter Berichtskreis aufgrund der durch die Handwerkszählung 1995 neu ermittelten berichtspflichtigen Betriebe

<sup>c</sup> ab 2002 erweiterter Berichtskreis aufgrund eines Abgleichs mit externen administrativen Registern (z. B. Register der Bundesagentur für Arbeit)

<sup>d</sup> ab 2009 nach WZ 2008 (im Vergleich zu den Vorjahren: ohne Verlagsgewerbe und Recycling und ohne Converter)

**Grafik: Exportquote im Verarbeitenden Gewerbe<sup>1</sup> in Schleswig-Holstein 1990 - 2015 im Vergleich zum Bundesgebiet**

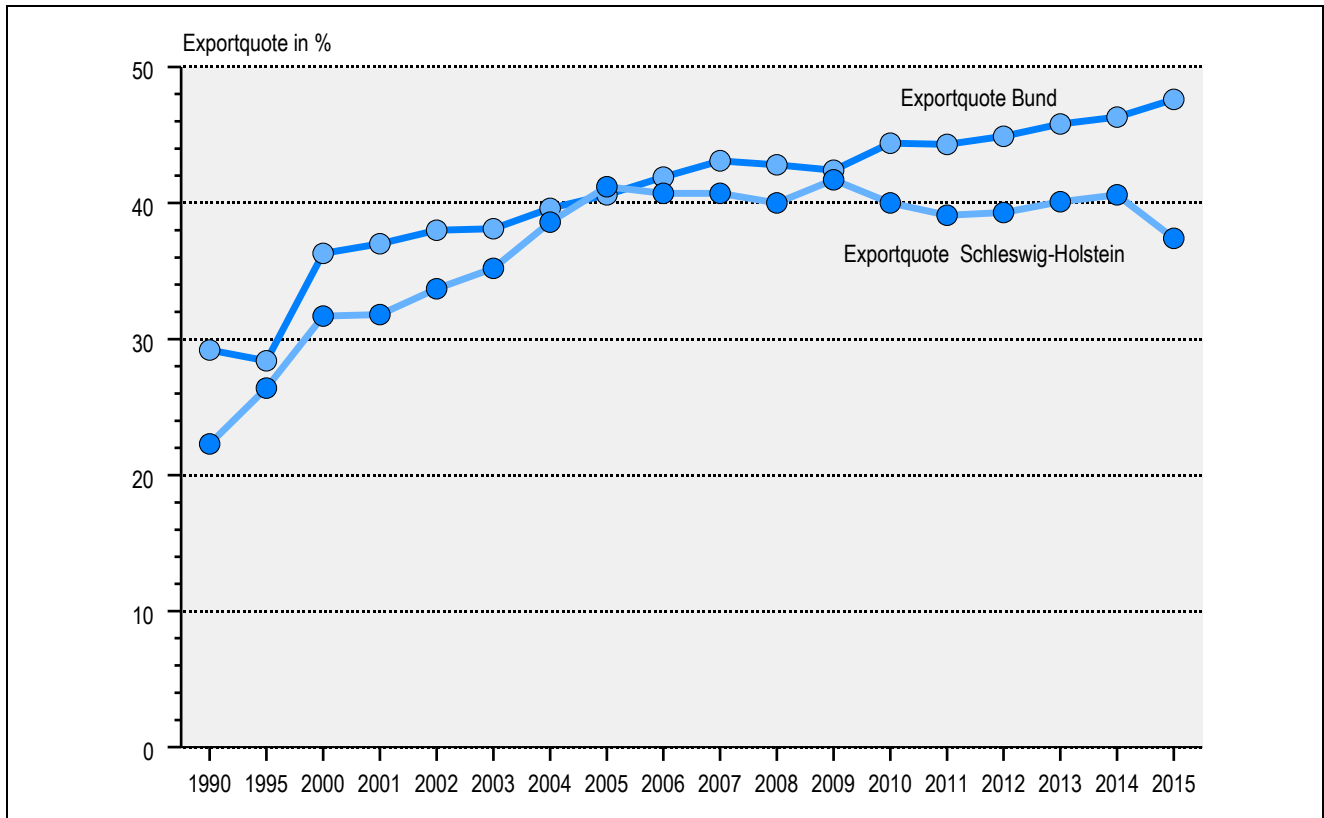

<sup>1</sup> ab 2009 nach WZ 2008 (im Vergleich zu den Vorjahren: ohne Verlagsgewerbe und Recycling und ohne Converter)

**Grafik: Entwicklung von Umsatz und Zahl der tätigen Personen im Verarbeitenden Gewerbe<sup>1</sup> in Schleswig-Holstein 2000 - 2015**

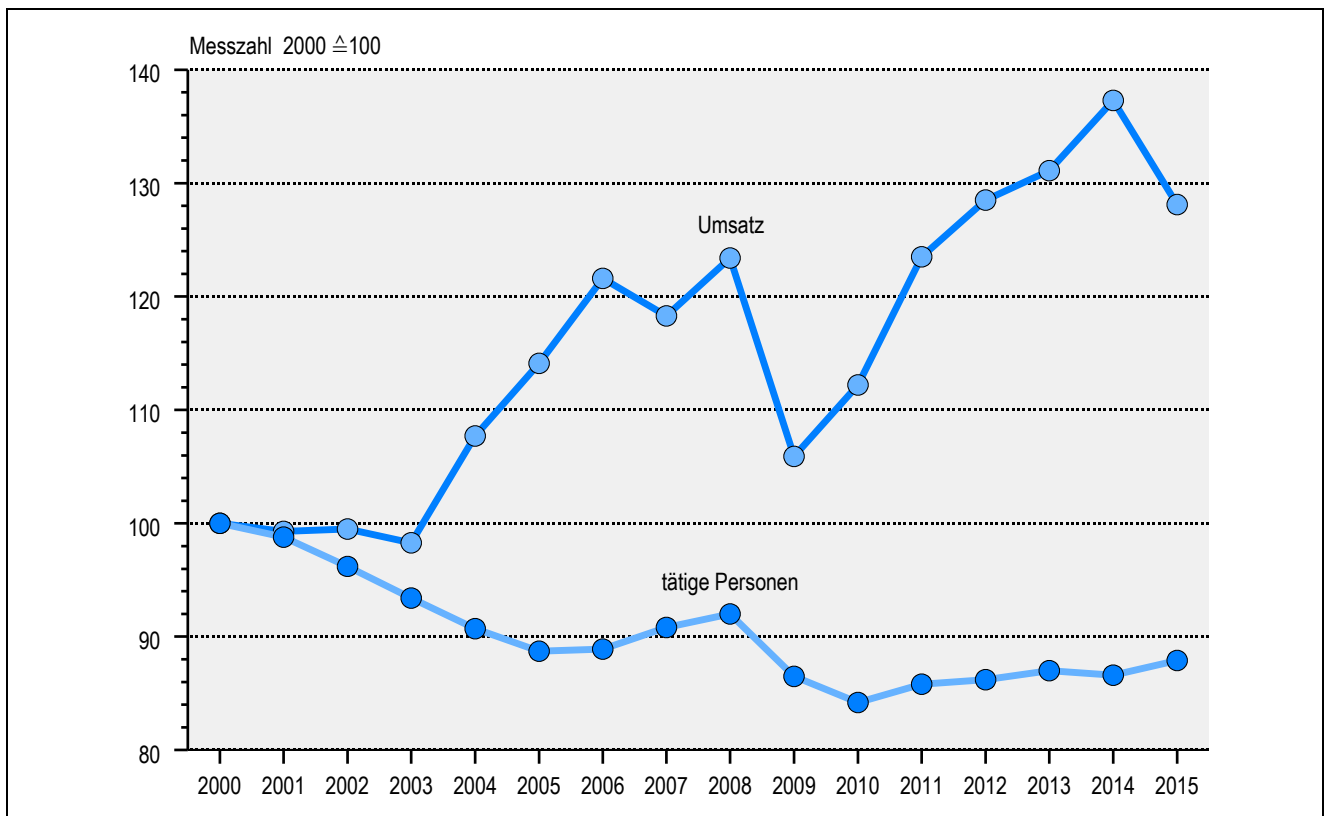

<sup>1</sup> ab 2009 nach WZ 2008 (im Vergleich zu den Vorjahren: ohne Verlagsgewerbe und Recycling und ohne Converter)

## 2 Betriebe, tätige Personen sowie Bruttoentgelte im Verarbeitenden Gewerbe in Schleswig-Holstein 2015

| WZ 2008   | Bezeichnung   | Betriebe <sup>1</sup> | Tätige Personen | Bruttoentgelte   |                   |
|-----------|---|-----------------------|-----------------|------------------|-------------------|
|           |   | Anzahl <sup>2</sup>   |                 | insgesamt        | je tätiger Person |
|           |   |                       |                 | 1 000 Euro       | Euro              |
| <b>B</b>  | <b>Bergbau und Gewinnung von Steinen und Erden</b>  | <b>35</b>             | <b>642</b>      | <b>26 261</b>    | <b>40 905</b>     |
| <b>6</b>  | <b>Gewinnung von Erdöl und Erdgas</b>   | <b>1</b>              | <b>.</b>        | <b>.</b>         | <b>.</b>          |
| <b>8</b>  | <b>Gewinnung von Steinen und Erden</b>  | <b>34</b>             | <b>.</b>        | <b>.</b>         | <b>.</b>          |
| 8.12      | Gewinnung von Kies, Sand, Ton und Kaolin  | 32                    | 463             | 14 616           | 31 568            |
| <b>C</b>  | <b>Verarbeitendes Gewerbe</b>   | <b>1 176</b>          | <b>123 219</b>  | <b>5 396 642</b> | <b>43 797</b>     |
| <b>10</b> | <b>Herstellung von Nahrungs- und Futtermitteln</b>  | <b>244</b>            | <b>20 213</b>   | <b>615 195</b>   | <b>30 436</b>     |
| 10.1      | Schlachten und Fleischverarbeitung  | 48                    | 3 760           | 102 410          | 27 237            |
| 10.13     | Fleischverarbeitung   | 32                    | 3 073           | 84 273           | 27 424            |
| 10.2      | Fischverarbeitung   | 8                     | 866             | 21 584           | 24 924            |
| 10.3      | Obst- und Gemüseverarbeitung  | 12                    | 1 489           | 54 666           | 36 713            |
| 10.4      | Herstellung von pflanzlichen und tierischen Ölen und Fetten   | 2                     | .               | .                | .                 |
| 10.5      | Milchverarbeitung   | 9                     | 962             | 38 309           | 39 822            |
| 10.6      | Mahl- und Schlämühlen, Herstellung von Stärke und Stärkeerzeugnissen  | 4                     | .               | .                | .                 |
| 10.7      | Herstellung von Back- und Teigwaren   | 112                   | 6 347           | 158 983          | 25 049            |
| 10.8      | Herstellung von sonstigen Nahrungsmitteln   | 33                    | 4 367           | 154 764          | 35 440            |
| 10.9      | Herstellung von Futtermitteln   | 16                    | 1 061           | 30 539           | 28 783            |
| <b>11</b> | <b>Getränkeherstellung</b>  | <b>13</b>             | <b>1 174</b>    | <b>50 655</b>    | <b>43 147</b>     |
| <b>12</b> | <b>Tabakverarbeitung</b>  | <b>1</b>              | <b>.</b>        | <b>.</b>         | <b>.</b>          |
| <b>13</b> | <b>Herstellung von Textilien</b>  | <b>7</b>              | <b>484</b>      | <b>17 380</b>    | <b>35 908</b>     |
| <b>14</b> | <b>Herstellung von Bekleidung</b>   | <b>3</b>              | <b>270</b>      | <b>7 592</b>     | <b>28 120</b>     |
| <b>16</b> | <b>Herstellung von Holz-, Flecht-, Korb- und Korkwaren (ohne Möbel)</b>   | <b>22</b>             | <b>986</b>      | <b>28 180</b>    | <b>28 580</b>     |
| <b>17</b> | <b>Herstellung von Papier, Pappe und Waren daraus</b>   | <b>36</b>             | <b>4 359</b>    | <b>177 752</b>   | <b>40 778</b>     |
| 17.2      | Herstellung von Waren aus Papier, Karton und Pappe  | 29                    | 3 149           | 119 283          | 37 880            |
| <b>18</b> | <b>Herstellung von Druckerzeugnissen; Vervielfältigung von bespielten Ton-, Bild und Datenträgern</b>                         | <b>45</b>             | <b>3 707</b>    | <b>153 402</b>   | <b>41 382</b>     |
| 18.1      | Herstellung von Druckerzeugnissen   | 45                    | 3 707           | 153 402          | 41 382            |
| 18.12     | Drucken   | 33                    | 3 050           | 127 701          | 41 869            |
| <b>19</b> | <b>Mineralölverarbeitung</b>  | <b>5</b>              | <b>886</b>      | <b>58 482</b>    | <b>66 007</b>     |
| <b>20</b> | <b>Herstellung von chemischen Erzeugnissen</b>  | <b>44</b>             | <b>5 735</b>    | <b>301 791</b>   | <b>52 623</b>     |
| 20.1      | Herstellung von chemischen Grundstoffen   | 16                    | 2 697           | 158 090          | 58 617            |
| 20.4      | Herstellung von Seifen, Wasch-, Reinigungs- und Körperpflegemitteln sowie von Duftstoffen                                     | 4                     | 310             | 10 608           | 34 220            |
| 20.5      | Herstellung von sonstigen chemischen Erzeugnissen   | 13                    | 1 020           | 49 917           | 48 938            |
| <b>21</b> | <b>Herstellung von pharmazeutischen Erzeugnissen</b>  | <b>22</b>             | <b>5 872</b>    | <b>345 249</b>   | <b>58 796</b>     |
| <b>22</b> | <b>Herstellung von Gummi- und Kunststoffwaren</b>   | <b>64</b>             | <b>6 598</b>    | <b>246 487</b>   | <b>37 358</b>     |
| 22.1      | Herstellung von Gummiwaren  | 12                    | 1 662           | 64 294           | 38 685            |
| 22.2      | Herstellung von Kunststoffwaren   | 52                    | 4 936           | 182 193          | 36 911            |
| <b>23</b> | <b>Herstellung von Glas und Glaswaren, Keramik, Verarbeitung von Steinen und Erden</b>  | <b>93</b>             | <b>3 672</b>    | <b>132 792</b>   | <b>36 164</b>     |
| 23.1      | Herstellung von Erzeugnissen aus Beton, Zement und Gips   | 12                    | 739             | 29 371           | 39 744            |
| 23.61     | Herstellung von Erzeugnissen aus Beton, Zement und Kalksandstein für den Bau  | 25                    | 1 055           | 36 601           | 34 693            |
| 23.63     | Herstellung von Frischbeton (Transportbeton)  | 30                    | 331             | 10 253           | 30 976            |
| 23.9      | Herstellung von Schleifkörpern und Schleifmitteln auf Unterlage sowie sonstigen Erzeugnissen aus nichtmetallischen Mineralien | 17                    | 696             | 19 598           | 28 158            |

<sup>1</sup> Betriebe von Unternehmen mit im Allgemeinen 20 und mehr tätigen Personen

<sup>2</sup> Stand: 30.09.

<sup>3</sup> einschließlich Gewinnung von Steinen und Erden

## Noch 2 Betriebe, tätige Personen sowie Bruttoentgelte im Verarbeitenden Gewerbe in Schleswig-Holstein 2015

| WZ 2008     | Bezeichnung  | Betriebe <sup>1</sup> | Tätige Personen | Bruttoentgelte   |                   |
|-------------|--|-----------------------|-----------------|------------------|-------------------|
|             |  | Anzahl <sup>2</sup>   |                 | insgesamt        | je tätiger Person |
|             |  |                       |                 | 1 000 Euro       | Euro              |
| <b>24</b>   | <b>Metallerzeugung und -bearbeitung</b>  | <b>10</b>             | <b>1 050</b>    | <b>44 762</b>    | <b>42 630</b>     |
| <b>25</b>   | <b>Herstellung von Metallerzeugnissen</b>  | <b>133</b>            | <b>7 966</b>    | <b>295 905</b>   | <b>37 146</b>     |
| 25.1        | Stahl- und Leichtmetallbau   | 38                    | 1 862           | 60 434           | 32 456            |
| 25.11       | Herstellung von Metallkonstruktionen   | 24                    | 1 297           | 44 673           | 34 444            |
| 25.6        | Oberflächenveredlung und Wärmebehandlung; Mechanik   | 53                    | 2 654           | 82 738           | 31 175            |
| 25.62       | Mechanik   | 42                    | 2 125           | 65 740           | 30 936            |
| 25.9        | Herstellung von sonstigen Metallwaren  | 19                    | 1 520           | 58 756           | 38 655            |
| <b>26</b>   | <b>Herstellung von Datenverarbeitungsgeräten, elektronischen und optischen Erzeugnissen</b>                        | <b>56</b>             | <b>7 964</b>    | <b>425 623</b>   | <b>53 443</b>     |
| 26.5        | Herstellung von Mess-, Kontroll-, Navigations- und ähnlichen Instrumenten und Vorrichtungen; Herstellung von Uhren | 28                    | 4 766           | 265 803          | 55 771            |
| <b>27</b>   | <b>Herstellung von elektrischen Ausrüstungen</b>   | <b>49</b>             | <b>3 930</b>    | <b>170 176</b>   | <b>43 302</b>     |
| 27.1        | Herstellung von Elektromotoren, Generatoren, Transformatoren, Elektrizitätsverteilungs- und -schalteinrichtungen   | 27                    | 1 928           | 88 227           | 45 761            |
| <b>28</b>   | <b>Maschinenbau</b>  | <b>141</b>            | <b>20 192</b>   | <b>1 050 105</b> | <b>52 006</b>     |
| 28.1        | Herstellung von nicht wirtschaftszweigspezifischen Maschinen   | 34                    | 7 996           | 436 250          | 54 559            |
| 28.2        | Herstellung von sonstigen nicht wirtschaftszweigspezifischen Maschinen   | 48                    | 5 975           | 299 213          | 50 077            |
| 28.9        | Herstellung von Maschinen für sonstige bestimmte Wirtschaftszweige   | 49                    | 5 019           | 259 345          | 51 673            |
| <b>29</b>   | <b>Herstellung von Kraftwagen und Kraftwagenteilen</b>   | <b>13</b>             | <b>3 722</b>    | <b>198 638</b>   | <b>53 369</b>     |
| <b>30</b>   | <b>Sonstiger Fahrzeugbau</b>   | <b>19</b>             | <b>6 682</b>    | <b>379 763</b>   | <b>56 834</b>     |
| 30.1        | Schiff- und Bootsbau   | 11                    | 4 919           | 296 917          | 60 361            |
| <b>31</b>   | <b>Herstellung von Möbeln</b>  | <b>17</b>             | <b>1 117</b>    | <b>39 020</b>    | <b>34 933</b>     |
| <b>32</b>   | <b>Herstellung von sonstigen Waren</b>   | <b>63</b>             | <b>10 308</b>   | <b>393 217</b>   | <b>38 147</b>     |
| 32.5        | Herstellung von medizinischen und zahnmedizinischen Apparaten und Materialien                                      | 53                    | 9 202           | 346 275          | 37 630            |
| <b>33</b>   | <b>Reparatur und Installation von Maschinen und Ausrüstungen</b>   | <b>76</b>             | <b>5 968</b>    | <b>250 108</b>   | <b>41 908</b>     |
| 33.1        | Reparatur von Metallerzeugnissen, Maschinen und Ausrüstungen   | 48                    | 4 253           | 178 867          | 42 057            |
| 33.2        | Installation von Maschinen und Ausrüstungen  | 28                    | 1 715           | 71 241           | 41 540            |
|             | <b>Vorleistungsgüterproduzenten</b>  | <b>469</b>            | <b>35 755</b>   | <b>1 456 001</b> | <b>40 722</b>     |
|             | <b>Investitionsgüterproduzenten</b>  | <b>380</b>            | <b>53 728</b>   | <b>2 622 652</b> | <b>48 814</b>     |
|             | <b>Gebrauchsgüterproduzenten</b>   | <b>30</b>             | <b>2 556</b>    | <b>110 320</b>   | <b>43 161</b>     |
|             | <b>Verbrauchsgüterproduzenten</b>  | <b>326</b>            | <b>30 836</b>   | <b>1 167 602</b> | <b>37 865</b>     |
|             | <b>Energie</b>   | <b>6</b>              | <b>986</b>      | <b>66 328</b>    | <b>67 270</b>     |
| <b>B; C</b> | <b>Bergbau und Verarbeitendes Gewerbe<sup>3</sup></b>  | <b>1 211</b>          | <b>123 861</b>  | <b>5 422 903</b> | <b>43 782</b>     |

Anmerkungen: siehe Seite 158



### 3 Umsatz, Exportquote, Umsatz je tätiger Person sowie prozentualer Anteil der Bruttoentgelte am Umsatz im Verarbeitenden Gewerbe<sup>1</sup> in Schleswig-Holstein 2015

| WZ 2008   | Bezeichnung   | Umsatz            |                         |             | Umsatz je<br>tätiger<br>Person | Anteil<br>Bruttoentgelte<br>am Umsatz |
|-----------|---|-------------------|-------------------------|-------------|--------------------------------|---------------------------------------|
|           |   | insgesamt         | darunter Auslandsumsatz |             |                                |                                       |
|           |   | 1 000 Euro        |                         | %           | Euro                           | %                                     |
| <b>B</b>  | <b>Bergbau und Gewinnung von Steinen und Erden</b>  | <b>321 524</b>    | <b>3 835</b>            | <b>1,2</b>  | <b>500 082</b>                 | <b>8,2</b>                            |
| <b>6</b>  | <b>Gewinnung von Erdöl und Erdgas</b>   | .                 | .                       | .           | .                              | .                                     |
| <b>8</b>  | <b>Gewinnung von Steinen und Erden</b>  | .                 | .                       | .           | .                              | .                                     |
| 08.12     | Gewinnung von Kies, Sand, Ton und Kaolin  | 74 980            | .                       | .           | 161 944                        | 19,5                                  |
| <b>C</b>  | <b>Verarbeitendes Gewerbe</b>   | <b>35 697 348</b> | <b>13 482 921</b>       | <b>37,8</b> | <b>289 706</b>                 | <b>15,1</b>                           |
| <b>10</b> | <b>Herstellung von Nahrungs- und Futtermitteln</b>  | <b>6 240 767</b>  | <b>1 302 264</b>        | <b>20,9</b> | <b>308 750</b>                 | <b>9,9</b>                            |
| 10.1      | Schlachten und Fleischverarbeitung  | 1 571 303         | 269 140                 | 17,1        | 417 900                        | 6,5                                   |
| 10.13     | Fleischverarbeitung   | 1 189 927         | 204 353                 | 17,2        | 387 220                        | 7,1                                   |
| 10.2      | Fischverarbeitung   | 164 200           | .                       | .           | 189 608                        | 13,1                                  |
| 10.3      | Obst- und Gemüseverarbeitung  | 358 861           | 46 688                  | 13,0        | 241 008                        | 15,2                                  |
| 10.4      | Herstellung von pflanzlichen und tierischen Ölen und Fetten   | .                 | .                       | .           | .                              | .                                     |
| 10.5      | Milchverarbeitung   | 979 316           | 247 383                 | 25,3        | 1 018 000                      | 3,9                                   |
| 10.6      | Mahl- und Schälmaschinen, Herstellung von Stärke und<br>Stärkeerzeugnissen  | 431 077           | 187 972                 | 43,6        | 335 207                        | 11,9                                  |
| 10.7      | Herstellung von Back- und Teigwaren   | 644 185           | .                       | .           | 101 494                        | 24,7                                  |
| 10.8      | Herstellung von sonstigen Nahrungsmitteln   | 1 308 695         | 458 179                 | 35,0        | 299 678                        | 11,8                                  |
| 10.9      | Herstellung von Futtermitteln   | 700 480           | 68 688                  | 9,8         | 660 207                        | 4,4                                   |
| <b>11</b> | <b>Getränkeherstellung</b>  | <b>440 675</b>    | <b>16 308</b>           | <b>3,7</b>  | <b>375 362</b>                 | <b>11,5</b>                           |
| <b>12</b> | <b>Tabakverarbeitung</b>  | .                 | .                       | .           | .                              | .                                     |
| <b>13</b> | <b>Herstellung von Textilien</b>  | <b>134 083</b>    | <b>43 768</b>           | <b>32,6</b> | <b>277 031</b>                 | <b>13,0</b>                           |
| <b>14</b> | <b>Herstellung von Bekleidung</b>   | .                 | .                       | .           | .                              | .                                     |
| <b>16</b> | <b>Herstellung von Holz-, Flecht-, Korb- und Korkwaren<br/>(ohne Möbel)</b>   | <b>143 665</b>    | <b>19 094</b>           | <b>13,3</b> | <b>145 705</b>                 | <b>19,6</b>                           |
| <b>17</b> | <b>Herstellung von Papier, Pappe und Waren daraus</b>   | <b>1 133 633</b>  | <b>374 119</b>          | <b>33,0</b> | <b>260 067</b>                 | <b>15,7</b>                           |
| 17.2      | Herstellung von Waren aus Papier, Karton und Pappe  | 636 065           | 113 086                 | 17,8        | 201 990                        | 18,8                                  |
| <b>18</b> | <b>Herstellung von Druckerzeugnissen; Verfieltigung von<br/>bespielten Ton-, Bild- und Datenträgern</b>                             | <b>823 110</b>    | <b>118 642</b>          | <b>14,4</b> | <b>222 042</b>                 | <b>18,6</b>                           |
| 18.1      | Herstellung von Druckerzeugnissen   | 823 110           | 118 642                 | 14,4        | 222 042                        | 18,6                                  |
| 18.12     | Drucken   | 716 698           | 118 226                 | 16,5        | 234 983                        | 17,8                                  |
| <b>19</b> | <b>Mineralölverarbeitung</b>  | .                 | .                       | .           | .                              | .                                     |
| <b>20</b> | <b>Herstellung von chemischen Erzeugnissen</b>  | <b>2 638 086</b>  | <b>1 622 252</b>        | <b>61,5</b> | <b>459 998</b>                 | <b>11,4</b>                           |
| 20.1      | Herstellung von chemischen Grundstoffen   | 1 611 281         | 1 087 003               | 67,5        | 597 435                        | 9,8                                   |
| 20.4      | Herstellung von Seifen, Wasch-, Reinigungs- und<br>Körperpflegemitteln sowie von Duftstoffen  | 88 086            | 52 369                  | 59,4        | 284 148                        | 12,0                                  |
| 20.5      | Herstellung von sonstigen chemischen Erzeugnissen   | 421 676           | 249 848                 | 59,3        | 413 408                        | 11,8                                  |
| <b>21</b> | <b>Herstellung von pharmazeutischen Erzeugnissen</b>  | <b>2 402 554</b>  | <b>1 338 899</b>        | <b>55,7</b> | <b>409 154</b>                 | <b>14,4</b>                           |
| <b>22</b> | <b>Herstellung von Gummi- und Kunststoffwaren</b>   | <b>1 234 669</b>  | <b>415 843</b>          | <b>33,7</b> | <b>187 128</b>                 | <b>20,0</b>                           |
| 22.1      | Herstellung von Gummiwaren  | 295 402           | 117 038                 | 39,6        | 177 739                        | 21,8                                  |
| 22.2      | Herstellung von Kunststoffwaren   | 939 267           | 298 805                 | 31,8        | 190 289                        | 19,4                                  |
| <b>23</b> | <b>Herstellung von Glas und Glaswaren, Keramik,<br/>Verarbeitung von Steinen und Erden</b>  | <b>835 975</b>    | <b>151 801</b>          | <b>18,2</b> | <b>227 662</b>                 | <b>15,9</b>                           |
| 23.6      | Herstellung von Erzeugnissen aus Beton, Zement und Gips   | 453 062           | 60 400                  | 13,3        | 246 497                        | 14,5                                  |
| 23.61     | Herstellung von Erzeugnissen aus Beton, Zement und<br>Kalksandstein für den Bau   | 250 857           | 13 634                  | 5,4         | 237 779                        | 14,6                                  |
| 23.63     | Herstellung von Frischbeton (Transportbeton)  | 85 587            | .                       | .           | 258 570                        | 12,0                                  |
| 23.9      | Herstellung von Schleifkörpern und Schleifmitteln auf<br>Unterlage sowie sonstigen Erzeugnissen aus<br>nichtmetallischen Mineralien | 134 497           | 20 527                  | 15,3        | 193 242                        | 14,6                                  |

<sup>1</sup> Betriebe von Unternehmen mit im Allgemeinen 20 und mehr tätigen Personen

<sup>2</sup> einschließlich Gewinnung von Steinen und Erden

### Noch 3 Umsatz, Exportquote, Umsatz je tätiger Person sowie prozentualer Anteil der Bruttoentgelte am Umsatz im Verarbeitenden Gewerbe<sup>1</sup> in Schleswig-Holstein 2015

| WZ 2008     | Bezeichnung   | Umsatz            |                         |             | Umsatz je<br>tätiger<br>Person | Anteil<br>Bruttoentgelte<br>am Umsatz |
|-------------|---|-------------------|-------------------------|-------------|--------------------------------|---------------------------------------|
|             |   | insgesamt         | darunter Auslandsumsatz |             |                                |                                       |
|             |   | 1 000 Euro        |                         | %           | Euro                           | %                                     |
| <b>24</b>   | <b>Metallerzeugung und -bearbeitung</b>   | <b>215 328</b>    | <b>84 279</b>           | <b>39,1</b> | <b>205 074</b>                 | <b>20,8</b>                           |
| <b>25</b>   | <b>Herstellung von Metallerzeugnissen</b>   | <b>1 082 345</b>  | <b>238 877</b>          | <b>22,1</b> | <b>135 871</b>                 | <b>27,3</b>                           |
| 25.1        | Stahl- und Leichtmetallbau  | 233 656           | 23 981                  | 10,3        | 125 486                        | 25,9                                  |
| 25.11       | Herstellung von Metallkonstruktionen  | 166 042           | 15 397                  | 9,3         | 128 020                        | 26,9                                  |
| 25.6        | Oberflächenveredlung und Wärmebehandlung; Mechanik  | 273 542           | 22 139                  | 8,1         | 103 068                        | 30,2                                  |
| 25.62       | Mechanik  | 218 989           | 12 801                  | 5,8         | 103 054                        | 30,0                                  |
| 25.9        | Herstellung von sonstigen Metallwaren   | 249 829           | 85 979                  | 34,4        | 164 361                        | 23,5                                  |
| <b>26</b>   | <b>Herstellung von Datenverarbeitungsgeräten,<br/>elektronischen und optischen Erzeugnissen</b>                       | <b>1 906 109</b>  | <b>1 179 843</b>        | <b>61,9</b> | <b>239 341</b>                 | <b>22,3</b>                           |
| 26.5        | Herstellung von Mess-, Kontroll-, Navigations- und ähnlichen<br>Instrumenten und Vorrichtungen; Herstellung von Uhren | 1 090 304         | 630 692                 | 57,8        | 228 767                        | 24,4                                  |
| <b>27</b>   | <b>Herstellung von elektrischen Ausrüstungen</b>  | <b>722 133</b>    | <b>287 595</b>          | <b>39,8</b> | <b>183 749</b>                 | <b>23,6</b>                           |
| 27.1        | Herstellung von Elektromotoren, Generatoren, Transfor-<br>matoren, Elektrizitätsverteilungs- und -schalteinrichtungen | 373 377           | 131 689                 | 35,3        | 193 660                        | 23,6                                  |
| <b>28</b>   | <b>Maschinenbau</b>   | <b>6 848 259</b>  | <b>3 814 760</b>        | <b>55,7</b> | <b>339 157</b>                 | <b>15,3</b>                           |
| 28.1        | Herstellung von nicht wirtschaftszweigspezifischen<br>Maschinen   | 4 255 097         | 2 262 679               | 53,2        | 532 153                        | 10,3                                  |
| 28.2        | Herstellung von sonstigen nicht wirtschaftszweig-<br>spezifischen Maschinen   | 1 193 198         | 714 280                 | 59,9        | 199 698                        | 25,1                                  |
| 28.9        | Herstellung von Maschinen für sonstige bestimmte<br>Wirtschaftszweige   | 1 201 634         | 676 003                 | 56,3        | 239 417                        | 21,6                                  |
| <b>29</b>   | <b>Herstellung von Kraftwagen und Kraftwagenteilen</b>  | <b>526 214</b>    | <b>225 291</b>          | <b>42,8</b> | <b>141 379</b>                 | <b>37,7</b>                           |
| <b>30</b>   | <b>Sonstiger Fahrzeugbau</b>  | <b>1 565 693</b>  | <b>529 517</b>          | <b>33,8</b> | <b>234 315</b>                 | <b>24,3</b>                           |
| 30.1        | Schiff- und Bootsbau  | 1 081 957         | 312 645                 | 28,9        | 219 955                        | 27,4                                  |
| <b>31</b>   | <b>Herstellung von Möbeln</b>   | <b>176 138</b>    | <b>21 963</b>           | <b>12,5</b> | <b>157 689</b>                 | <b>22,2</b>                           |
| <b>32</b>   | <b>Herstellung von sonstigen Waren</b>  | <b>1 885 942</b>  | <b>929 224</b>          | <b>49,3</b> | <b>182 959</b>                 | <b>20,8</b>                           |
| 32.5        | Herstellung von medizinischen und zahnmedizinischen<br>Apparaten und Materialien                                      | 1 598 294         | 823 315                 | 51,5        | 173 690                        | 21,7                                  |
| <b>33</b>   | <b>Reparatur und Installation von Maschinen und<br/>Ausrüstungen</b>  | <b>1 821 061</b>  | <b>81 935</b>           | <b>4,5</b>  | <b>305 138</b>                 | <b>13,7</b>                           |
| 33.1        | Reparatur von Metallerzeugnissen, Maschinen und<br>Ausrüstungen   | 1 532 703         | 42 117                  | 2,7         | 360 382                        | 11,7                                  |
| 33.2        | Installation von Maschinen und Ausrüstungen   | 288 358           | 39 818                  | 13,8        | 168 139                        | 24,7                                  |
|             | <b>Vorleistungsgüterproduzenten</b>   | <b>9 243 702</b>  | <b>3 681 388</b>        | <b>39,8</b> | <b>258 529</b>                 | <b>15,8</b>                           |
|             | <b>Investitionsgüterproduzenten</b>   | <b>13 948 779</b> | <b>6 240 397</b>        | <b>44,7</b> | <b>259 618</b>                 | <b>18,8</b>                           |
|             | <b>Gebrauchsgüterproduzenten</b>  | <b>436 713</b>    | <b>180 513</b>          | <b>41,3</b> | <b>170 858</b>                 | <b>25,3</b>                           |
|             | <b>Verbrauchsgüterproduzenten</b>   | <b>9 587 082</b>  | <b>2 746 817</b>        | <b>28,7</b> | <b>310 906</b>                 | <b>12,2</b>                           |
|             | <b>Energie</b>  | <b>2 802 596</b>  | <b>637 641</b>          | <b>22,8</b> | <b>2 842 389</b>               | <b>2,4</b>                            |
| <b>B; C</b> | <b>Bergbau und Verarbeitendes Gewerbe<sup>2</sup></b>   | <b>36 018 872</b> | <b>13 486 756</b>       | <b>37,4</b> | <b>290 801</b>                 | <b>15,1</b>                           |

Anmerkungen: siehe Seite 160

## 4 Investitionen in Betrieben des Verarbeitenden Gewerbes in Schleswig-Holstein 2014

| WZ<br>2008          | Bezeichnung  | Betriebe <sup>1</sup> |                                       | Tätige<br>Personen | Umsatz            | Investitionen  |                                     |   | Euro je<br>tätiger<br>Person |
|---------------------|--|-----------------------|---------------------------------------|--------------------|-------------------|----------------|-------------------------------------|---|------------------------------|
|                     |  | Ins-<br>gesamt        | darunter<br>mit<br>Investi-<br>tionen |                    |                   | ins-<br>gesamt | davon                               |   |                              |
|                     |  |                       |                                       |                    |                   |                | Gebäude-<br>und<br>Grund-<br>stücke | Maschinen<br>und<br>Betriebs-<br>aus-<br>stattung |                              |
| Anzahl <sup>2</sup> |  | 1 000 Euro            |                                       |                    |                   |                |                                     |   |                              |
| <b>B</b>            | <b>Bergbau und Gewinnung von Steinen und Erden</b>   | <b>34</b>             | <b>28</b>                             | <b>622</b>         | <b>501 208</b>    | <b>43 443</b>  | <b>3 378</b>                        | <b>40 066</b>                                     | <b>69 845</b>                |
| 6                   | Gewinnung von Erdöl und Erdgas   | 1                     | 1                                     | .                  | .                 | .              | .                                   | .   | .                            |
| 8                   | Gewinnung von Steinen und Erden, sonstiger Bergbau   | 33                    | 27                                    | .                  | .                 | .              | .                                   | .   | .                            |
| <b>C</b>            | <b>Verarbeitendes Gewerbe</b>  | <b>1 170</b>          | <b>1 117</b>                          | <b>120 159</b>     | <b>37 519 820</b> | <b>825 171</b> | <b>167 751</b>                      | <b>657 421</b>                                    | <b>6 867</b>                 |
| 10                  | Herstellung von Nahrungs- und Futtermitteln  | 246                   | 232                                   | 19 737             | 5 959 679         | 121 557        | 20 894                              | 100 663   | 6 159                        |
| 11                  | Getränkeherstellung  | 13                    | 13                                    | 1 167              | 443 761           | 16 458         | 483                                 | 15 975  | 14 103                       |
| 12                  | Tabakverarbeitung  | 1                     | 1                                     | .                  | .                 | .              | .                                   | .   | .                            |
| 13                  | Herstellung von Textilien  | 7                     | 7                                     | 409                | 128 231           | 8 032          | .                                   | .   | 19 639                       |
| 14                  | Herstellung von Bekleidung   | 3                     | 3                                     | 269                | .                 | 1 128          | –                                   | 1 128   | 4 194                        |
| 15                  | Herstellung von Leder, Lederwaren und Schuhen  | –                     | –                                     | –                  | –                 | –              | –                                   | –   | –                            |
| 16                  | Herstellung von Holz-, Flecht-, Korb- und Korkwaren<br>(ohne Möbel)                                | 21                    | 20                                    | 948                | 138 264           | 2 596          | .                                   | .   | 2 738                        |
| 17                  | Herstellung von Papier, Pappe und Waren daraus   | 36                    | 32                                    | 4 308              | 1 053 671         | 66 210         | 49 457                              | 16 752  | 15 369                       |
| 18                  | Herstellung von Druckerzeugnissen; Vervielfältigung von<br>bespielten Ton-, Bild- und Datenträgern | 42                    | 40                                    | 3 723              | 827 681           | 16 556         | 2 100                               | 14 457  | 4 447                        |
| 19                  | Kokerei und Mineralölverarbeitung  | 5                     | 5                                     | 856                | .                 | 20 512         | .                                   | .   | 23 963                       |
| 20                  | Herstellung von chemischen Erzeugnissen  | 46                    | 45                                    | 5 646              | 2 780 257         | 117 385        | 9 491                               | 107 895   | 20 791                       |
| 21                  | Herstellung von pharmazeutischen Erzeugnissen  | 22                    | 22                                    | 5 832              | 2 124 350         | 86 833         | 32 941                              | 53 893  | 14 889                       |
| 22                  | Herstellung von Gummi- und Kunststoffwaren   | 65                    | 61                                    | 6 627              | 1 207 852         | 44 654         | 5 234                               | 39 420  | 6 738                        |
| 23                  | Herstellung von Glas und Glaswaren, Keramik,<br>Verarbeitung von Steinen und Erden                 | 94                    | 83                                    | 3 604              | 790 884           | 24 323         | 2 529                               | 21 794  | 6 749                        |
| 24                  | Metallerzeugung und -bearbeitung   | 9                     | 8                                     | 914                | 170 367           | 1 623          | –                                   | 1 623   | 1 776                        |
| 25                  | Herstellung von Metallerzeugnissen   | 133                   | 129                                   | 8 013              | 1 048 004         | 36 604         | 2 565                               | 34 040  | 4 568                        |
| 26                  | Herstellung von Datenverarbeitungsgeräten,<br>elektronischen und optischen Erzeugnissen            | 53                    | 53                                    | 7 589              | 1 724 429         | 38 713         | 1 968                               | 36 745  | 5 101                        |
| 27                  | Herstellung von elektrischen Ausrüstungen  | 48                    | 48                                    | 3 949              | 766 389           | 22 898         | 6 151                               | 16 747  | 5 798                        |
| 28                  | Maschinenbau   | 142                   | 134                                   | 20 366             | 6 911 131         | 101 518        | 18 879                              | 82 639  | 4 985                        |
| 29                  | Herstellung von Kraftwagen und Kraftwagenteilen  | 13                    | 13                                    | 3 890              | 541 400           | 25 159         | 1 716                               | 23 443  | 6 468                        |
| 30                  | Sonstiger Fahrzeugbau  | 19                    | 19                                    | 6 689              | 2 634 969         | 18 708         | 1 699                               | 17 008  | 2 797                        |
| 31                  | Herstellung von Möbeln   | 17                    | 17                                    | 1 106              | 177 831           | 2 646          | 275                                 | 2 371   | 2 393                        |
| 32                  | Herstellung von sonstigen Waren  | 61                    | 60                                    | 8 694              | 2 248 192         | 34 420         | 469                                 | 33 951  | 3 959                        |
| 33                  | Reparatur und Installation von Maschinen und<br>Ausrüstungen                                       | 74                    | 72                                    | 5 471              | 2 197 894         | 13 688         | 3 602                               | 10 085  | 2 502                        |
| 1                   | Vorleistungsgüterproduzenten   | 470                   | 438                                   | 35 312             | 9 224 698         | 353 465        | 89 359                              | 264 106   | 10 010                       |
| 2                   | Investitionsgüterproduzenten   | 375                   | 363                                   | 51 742             | 15 709 494        | 220 153        | 28 066                              | 192 087   | 4 255                        |
| 3                   | Gebrauchsgüterproduzenten  | 29                    | 29                                    | 2 451              | 436 895           | 10 358         | 344                                 | 10 013  | 4 226                        |
| 4                   | Verbrauchsgüterproduzenten   | 324                   | 309                                   | 30 322             | 8 832 051         | 233 483        | 52 849                              | 180 634   | 7 700                        |
| 5                   | Energieproduzenten   | 6                     | 6                                     | 954                | 3 817 890         | 51 156         | 510                                 | 50 647  | 53 623                       |
| <b>B; C</b>         | <b>Bergbau und Verarbeitendes Gewerbe<sup>3</sup></b>  | <b>1 204</b>          | <b>1 145</b>                          | <b>120 781</b>     | <b>38 021 028</b> | <b>868 615</b> | <b>171 128</b>                      | <b>697 487</b>                                    | <b>7 192</b>                 |

<sup>1</sup> Betriebe mit im Allgemeinen 20 und mehr tätigen Personen

<sup>2</sup> Stand: 30.09.

<sup>3</sup> einschließlich Gewinnung von Steinen und Erden

## 5 Investitionen des Verarbeitenden Gewerbes<sup>1</sup> in den Kreisen Schleswig-Holsteins 2014

| KREISFREIE STADT<br>Kreis | Betriebe <sup>2</sup> |                      | Tätige<br>Personen | Investitionen  |                            |   | Euro je<br>tätiger<br>Person |
|---------------------------|-----------------------|----------------------|--------------------|----------------|----------------------------|---|------------------------------|
|                           | insgesamt             | mit<br>Investitionen |                    | insgesamt      | davon                      |   |                              |
|                           |                       |                      |                    |                | Gebäude und<br>Grundstücke | Maschinen und<br>Betriebs-<br>ausstattung |                              |
| Anzahl <sup>3</sup>       |                       |                      | 1 000 Euro         |                |                            |   |                              |
| FLENSBURG                 | 33                    | 33                   | 4 651              | 37 739         | 8 141                      | 29 599                                    | 8 114                        |
| KIEL                      | 72                    | 67                   | 10 579             | 51 353         | 4 944                      | 46 408                                    | 4 854                        |
| LÜBECK                    | 75                    | 72                   | 12 474             | 55 543         | 7 534                      | 48 009                                    | 4 453                        |
| NEUMÜNSTER                | 42                    | 40                   | 4 221              | 36 183         | 8 846                      | 27 337                                    | 8 572                        |
| Dithmarschen              | 59                    | 59                   | 5 737              | 140 640        | 5 093                      | 135 547                                   | 24 515                       |
| Herzogtum Lauenburg       | 83                    | 78                   | 6 556              | 43 042         | 16 342                     | 26 701                                    | 6 565                        |
| Nordfriesland             | 52                    | 47                   | 5 007              | 18 749         | 7 963                      | 10 786                                    | 3 745                        |
| Ostholstein               | 57                    | 55                   | 5 477              | 37 864         | 2 582                      | 35 282                                    | 6 913                        |
| Pinneberg                 | 168                   | 160                  | 16 195             | 93 791         | 14 992                     | 78 799                                    | 5 791                        |
| Plön                      | 35                    | 33                   | 2 361              | 10 255         | 415                        | 9 840                                     | 4 344                        |
| Rendsburg-Eckernförde     | 96                    | 88                   | 7 574              | 26 655         | 2 788                      | 23 868                                    | 3 519                        |
| Schleswig-Flensburg       | 85                    | 79                   | 4 269              | 31 287         | 6 304                      | 24 984                                    | 7 329                        |
| Segeberg                  | 156                   | 147                  | 14 440             | 104 372        | 15 004                     | 89 368                                    | 7 228                        |
| Steinburg                 | 63                    | 61                   | 5 726              | 85 019         | 42 537                     | 42 482                                    | 14 848                       |
| Stormarn                  | 128                   | 126                  | 15 514             | 96 122         | 27 645                     | 68 478                                    | 6 196                        |
| <b>Schleswig-Holstein</b> | <b>1 204</b>          | <b>1 145</b>         | <b>120 781</b>     | <b>868 615</b> | <b>171 128</b>             | <b>697 487</b>                            | <b>7 192</b>                 |

<sup>1</sup> einschließlich Bergbau und Gewinnung von Steinen und Erden

<sup>2</sup> Betriebe mit im Allgemeinen 20 und mehr tätigen Personen

<sup>3</sup> Stand: 30.09.

## 6 Betriebe, tätige Personen, Bruttoentgelte sowie Umsatz im Verarbeitenden Gewerbe in den Kreisen Schleswig-Holsteins 2015

| KREISFREIE STADT<br>Kreis | Betriebe <sup>1</sup> | Tätige Personen | Bruttoentgelte   | Gesamtumsatz      |                   | Export-<br>quote <sup>2</sup> |
|---------------------------|-----------------------|-----------------|------------------|-------------------|-------------------|-------------------------------|
|                           |                       |                 |                  | insgesamt         | Auslandsumsatz    |                               |
|                           | Anzahl <sup>3</sup>   |                 | 1 000 Euro       |                   | %                 |                               |
| FLENSBURG                 | 34                    | 4 735           | 199 108          | 918 866           | 459 171           | 50,0                          |
| KIEL                      | 75                    | 10 615          | 581 252          | 2 973 027         | 1 727 238         | 58,1                          |
| LÜBECK                    | 75                    | 13 454          | 528 830          | 3 167 767         | 1 474 257         | 46,5                          |
| NEUMÜNSTER                | 43                    | 4 273           | 201 319          | 1 058 212         | 448 109           | 42,3                          |
| Dithmarschen              | 59                    | 5 775           | 258 150          | 4 323 939         | 1 401 339         | 32,4                          |
| Herzogtum Lauenburg       | 88                    | 6 801           | 307 222          | 1 648 919         | 569 911           | 34,6                          |
| Nordfriesland             | 52                    | 5 349           | 203 920          | 4 194 698         | 1 147 578         | 27,4                          |
| Ostholstein               | 57                    | 5 444           | 192 934          | 1 058 636         | 278 776           | 26,3                          |
| Pinneberg                 | 169                   | 16 414          | 774 728          | 3 860 754         | 1 211 514         | 31,4                          |
| Plön                      | 33                    | 2 312           | 85 924           | 387 785           | 146 463           | 37,8                          |
| Rendsburg-Eckernförde     | 95                    | 7 337           | 307 910          | 2 103 901         | 841 598           | 40,0                          |
| Schleswig-Flensburg       | 81                    | 4 926           | 151 515          | 1 239 837         | 300 433           | 24,2                          |
| Segeberg                  | 156                   | 15 012          | 663 085          | 4 219 309         | 1 607 379         | 38,1                          |
| Steinburg                 | 62                    | 5 680           | 231 964          | 1 521 291         | 467 171           | 30,7                          |
| Stormarn                  | 132                   | 15 734          | 735 041          | 3 341 929         | 1 405 820         | 42,1                          |
| <b>Schleswig-Holstein</b> | <b>1 211</b>          | <b>123 861</b>  | <b>5 422 903</b> | <b>36 018 872</b> | <b>13 486 756</b> | <b>37,4</b>                   |

<sup>1</sup> Betriebe von Unternehmen mit im Allgemeinen 20 und mehr tätigen Personen

<sup>2</sup> Anteil des Auslandsumsatzes am Gesamtumsatz

<sup>3</sup> Stand: 30.09.

## 7 Produktion ausgewählter Erzeugnisse des Verarbeitenden Gewerbes in Schleswig-Holstein 2015

| Melde-Nr. GP<br>2009 <sup>a</sup> | Ausgewählte Erzeugnisse   | Mengeneinheit  | Betriebe <sup>1</sup> | Produktions-<br>menge | Produktions-<br>wert <sup>2</sup><br>in 1 000 Euro |
|-----------------------------------|---|----------------|-----------------------|-----------------------|--|
| 812                               | Kies, Sand, Ton und Kaolin  | t              | 31                    | 8 655 613             | 58 544   |
| 1011 11                           | Rindfleisch, frisch oder gekühlt  | kg             | 24                    | 82 723 462            | 303 890  |
| 1011 12                           | Schweinefleisch, frisch oder gekühlt  | kg             | 23                    | 19 731 952            | 53 671   |
| 1013 14 601                       | Rohwürste   | kg             | 25                    | 25 310 303            | 142 389  |
| 1013 14 603                       | Kochwürste  | kg             | 22                    | 1 606 635             | 8 033  |
| 1013 14 605                       | Brühwürste  | kg             | 26                    | 53 253 097            | 212 326  |
| 102                               | Fischerzeugnisse und andere Meeresfrüchte   | kg             | 12                    | 47 047 625            | 335 568  |
| 1039                              | Verarbeitetes Obst und Gemüse   | x              | 15                    | x                     | 194 942  |
| 1051                              | Milch und Milcherzeugnisse  | x              | 14                    | x                     | 998 339  |
| 1051 30 300                       | Butter und andere Fettstoffe aus Milch mit einem Fettgehalt<br>von 85 % oder weniger              | t              | 3                     | 67 347                | 201 324  |
| 1051 40                           | Käse und Quark  | t              | 7                     | 126 480               | 339 224  |
| 106                               | Mahl- und Schälmlenerzeugnisse; Stärke und Stärkeerzeugnisse                                      | x              | 6                     | x                     | 326 344  |
| 1071                              | Backwaren (ohne Dauerbackwaren)   | x              | 111                   | x                     | 500 828  |
| 1072                              | Dauerbackwaren  | kg             | 15                    | 11 869 547            | 34 844   |
| 1082                              | Süßwaren (ohne Dauerbackwaren)  | kg             | 18                    | 113 887 439           | 551 750  |
| 1091 10                           | Vormischungen für Tierfutter und zubereitete Futtermittel für<br>Nutztiere                        | t              | 14                    | 1 627 426             | 385 246  |
| 1101                              | Spirituosen   | hl             | 2                     | .                     | .  |
| 1105                              | Bier  | hl             | 2                     | .                     | .  |
| 1107                              | Mineralwasser, Erfrischungsgetränke und andere nicht alkoholhaltige<br>Getränke                   | 1 000 l        | 10                    | 800 230               | 227 069  |
| 1712                              | Papier und Pappe  | x              | 7                     | x                     | 478 259  |
| 1721                              | Wellpapier und -pappe; Verpackungsmittel aus Papier, Karton und<br>Pappe                          | t              | 17                    | 287 309               | 356 794  |
| 1811                              | Zeitungen unter anderem periodische Druckschriften, mindestens<br>viermal wöchentlich erscheinend | Euro           | 3                     | x                     | 45 700   |
| 1812                              | Andere Druckereileistungen  | Euro           | 39                    | x                     | 690 912  |
| 192                               | Mineralölerzeugnisse  | x              | 6                     | x                     | .  |
| 2012                              | Farbstoffe und Pigmente   | x              | 4                     | x                     | 154 079  |
| 2014                              | Sonstige organische Grundstoffe und Chemikalien   | x              | 8                     | x                     | 892 397  |
| 203                               | Anstrichmittel, Druckfarben und Kitte   | t              | 12                    | 41 248                | 132 055  |
| 21                                | Pharmazeutische Erzeugnisse   | Euro           | 22                    | x                     | 2 092 228  |
| 221                               | Gummiwaren  | x              | 13                    | x                     | 199 088  |
| 222                               | Kunststoffwaren   | x              | 59                    | x                     | 681 976  |
| 2222 11                           | Säcke, Beutel (einschließlich Tüten) aus Polymeren des Ethylens                                   | kg             | 4                     | 10 161 283            | 68 994   |
| 2223 14 505                       | Fenster und deren Rahmen, Verkleidungen, Fensterbänke, aus<br>Kunststoff                          | Stück          | 8                     | 134 389               | 45 547   |
| 2361                              | Erzeugnisse aus Beton, Zement und Kalksandstein für den Bau                                       | x              | 25                    | x                     | 213 559  |
| 2363 10 000                       | Frischbeton (Transportbeton)  | m <sup>3</sup> | 34                    | 1 017 237             | 72 376   |
| 2364                              | Mörtel  | t              | 7                     | 270 548               | 22 302   |
| 245                               | Erzeugnisse der Gießereien  | t              | 8                     | 41 716                | 106 827  |
| 251                               | Stahl- und Leichtmetallbauerzeugnisse   | x              | 47                    | x                     | 209 430  |
| 255                               | Schmiede-, Blechformteile, gewalzte Ringe und pulvermetallurgische<br>Erzeugnisse                 | t              | 9                     | 8 571                 | 49 387   |
| 256                               | Oberflächenveredlung, Wärmebehandlung   | x              | 62                    | x                     | 263 578  |
| 2573                              | Werkzeuge   | x              | 14                    | x                     | 135 004  |
| 261                               | Elektronische Bauelemente und Leiterplatten   | x              | 10                    | x                     | 317 587  |
| 263                               | Geräte und Einrichtungen der Telekommunikationstechnik  | x              | 8                     | x                     | 96 015   |
| 265                               | Mess-, Kontroll-, Navigations- und ähnliche Instrumente und<br>Vorrichtungen                      | x              | 35                    | x                     | 629 072  |
| 267                               | Optische und fotografische Geräte   | x              | 5                     | x                     | 139 833  |

<sup>1</sup> Betriebe mit im Allgemeinen 20 und mehr tätigen Personen<sup>2</sup> Wert der zum Absatz bestimmten Produktion ohne Verbrauchssteuern<sup>a</sup> Systematisches Güterverzeichnis für Produktionsstatistiken, Ausgabe 2009

## Noch 7 Produktion ausgewählter Erzeugnisse des Verarbeitenden Gewerbes in Schleswig-Holstein 2015

| Melde-Nr. GP 2009 <sup>a</sup> | Ausgewählte Erzeugnisse   | Mengeneinheit | Betriebe <sup>1</sup> | Produktionsmenge | Produktionswert <sup>2</sup> in 1 000 Euro |
|--------------------------------|---|---------------|-----------------------|------------------|--|
| 2711                           | Elektromotoren, Generatoren, Transformatoren                                    | x             | 17                    | x                | 212 497                                    |
| 2712                           | Elektrizitätsverteilungs- und -schalteneinrichtungen                            | x             | 23                    | x                | 108 697                                    |
| 2811                           | Verbrennungsmotoren und Turbinen  | x             | 2                     | x                | .  |
| 2812                           | Hydraulische und pneumatische Komponenten und Systeme                           | x             | 4                     | x                | .  |
| 2813                           | Sonstige Pumpen und Kompressoren  | x             | 19                    | x                | 578 441                                    |
| 2814                           | Armaturen   | x             | 10                    | x                | 357 101                                    |
| 2822                           | Hebezeuge und Fördermittel  | x             | 21                    | x                | 492 100                                    |
| 2825                           | Kälte- und lufttechnische Erzeugnisse für gewerbliche Zwecke                    | x             | 14                    | x                | 144 061                                    |
| 284                            | Werkzeugmaschinen, Teile dafür  | x             | 12                    | x                | 98 743                                     |
| 2892                           | Bergwerks-, Bau- und Baustoffmaschinen, Teile dafür                             | x             | 9                     | x                | 146 345                                    |
| 2893                           | Maschinen für das Ernährungsgewerbe und die Tabakverarbeitung, Teile dafür      | x             | 15                    | x                | 350 573                                    |
| 292                            | Karosserien, Aufbauten und Anhänger   | x             | 7                     | x                | 182 146                                    |
| 3011                           | Schiffe (ohne Boote und Yachten)  | x             | 6                     | x                | 209 563                                    |
| 3012                           | Boote und Yachten   | Stück         | 6                     | 53               | 342 310                                    |
| 302                            | Schienenfahrzeuge   | x             | 2                     | x                | .  |
| 325                            | Medizinische und zahnmedizinische Apparate und Materialien                      | x             | 59                    | x                | 1 295 757                                  |
| 331                            | Reparatur und Instandhaltung von Metallerzeugnissen, Maschinen und Ausrüstungen | Euro          | 130                   | x                | 1 497 226                                  |
| 332                            | Installation von Maschinen und Ausrüstungen                                     | Euro          | 63                    | x                | 436 115                                    |

Anmerkungen: siehe Seite 164

8 Entwicklung der Werften<sup>1</sup> in Schleswig-Holstein 2000 - 2015

| Jahr | Schiffbaubetriebe   |                 |                |           |                  |                  |            |      |                              |                                 |   |
|------|---------------------|-----------------|----------------|-----------|------------------|------------------|------------|------|------------------------------|---------------------------------|---|
|      | Betriebe            | tätige Personen | Bruttoentgelte | Umsatz    |                  | Energieverbrauch |            |      | Investitionen                |                                 |   |
|      |                     |                 |                | insgesamt | darunter Ausland | Strom            | Heizöl     | Gas  | Brutt zugänge an Sachanlagen | je tätiger Person (Stand 30.9.) | darunter Maschinen und Fahrzeuge <sup>2</sup> |
|      | Anzahl <sup>3</sup> | 1 000 Euro      |                | TJ        |                  |                  | 1 000 Euro | Euro | 1 000 Euro                   |                                 |   |
| 2000 | 19                  | 7 358           | 239 306        | 963 221   | 711 809          | 330              | 83         | 138  | 31 143                       | 4 290                           | 29 363  |
| 2001 | 18                  | 7 299           | 244 073        | 839 034   | 563 158          | 342              | 103        | 142  | 51 187                       | 7 016                           | 33 658  |
| 2002 | 20                  | 6 609           | 253 713        | 980 276   | 634 440          | 347              | 132        | 202  | 21 432                       | 3 338                           | 17 176  |
| 2003 | 19                  | 5 699           | 259 824        | 1 110 982 | 640 700          | 282              | 121        | 96   | 13 945                       | 2 457                           | 12 032  |
| 2004 | 19                  | 5 472           | 232 508        | 1 150 727 | 405 727          | 281              | 106        | 89   | 17 937                       | 3 388                           | 15 937  |
| 2005 | 18                  | 5 177           | 205 643        | 1 424 117 | 675 743          | 261              | 85         | 87   | 24 332                       | 4 884                           | 16 413  |
| 2006 | 20                  | 4 894           | 191 061        | 1 617 943 | 551 442          | 268              | 95         | 93   | 18 052                       | 3 770                           | 13 513  |
| 2007 | 20                  | 4 899           | 197 085        | 934 061   | 518 271          | 287              | 98         | 132  | 12 275                       | 2 588                           | 10 119  |
| 2008 | 21                  | 5 143           | 201 466        | 1 352 720 | 759 258          | 291              | 92         | 103  | 20 658                       | 4 134                           | 16 130  |
| 2009 | 20                  | 4 842           | 191 082        | 1 485 541 | .                | 213              | .          | .    | 16 339                       | 3 807                           | 14 972  |
| 2010 | 21                  | 4 649           | 185 640        | 1 544 590 | 908 095          | 194              | .          | .    | 8 339                        | 1 841                           | 7 257   |
| 2011 | 23                  | 4 508           | 186 776        | 743 496   | 415 848          | 238              | 87         | 106  | 13 016                       | 2 945                           | 10 734  |
| 2012 | 22                  | 4 605           | 195 995        | 687 821   | 364 123          | 217              | .          | 142  | 17 333                       | 3 955                           | 13 535  |
| 2013 | 22                  | 5 160           | 220 324        | 1 265 176 | 800 504          | 285              | 125        | 171  | 19 183                       | 3 903                           | 17 491  |
| 2014 | 21                  | 5 414           | 261 281        | 2 308 379 | 1 415 935        | 276              | 85         | 157  | 13 620                       | 2 761                           | 14 947  |
| 2015 | 21                  | 5 385           | 310 829        | 1 126 151 | 313 742          | .                | .          | .    | .                            | .                               | .   |

<sup>1</sup> Betriebe von Unternehmen mit im Allgemeinen 20 und mehr tätigen Personen; bis 2008: WZ 35.1 Schiff- und Bootsbau; ab 2009: WZ 30.1 Schiff- und Bootsbau sowie WZ 33.15 Reparatur und Instandhaltung von Schiffen, Booten und Yachten<sup>2</sup> sowie Betriebs- und Geschäftsausstattung<sup>3</sup> ab Berichtsjahr 2007 stichtagsbezogene Angabe (Stand 30.09.)



## 9 Auftragseingang in fachlichen Betriebsteilen<sup>1</sup> des Verarbeitenden Gewerbes in Schleswig-Holstein 2015 nach ausgewählten Wirtschaftszweigen

| WZ 2008  | Bezeichnung  | Auftragseingang   |                  |                  |
|----------|--|-------------------|------------------|------------------|
|          |  | insgesamt         | Inland           | Ausland          |
|          |  | in 1 000 Euro     |                  |                  |
| 13       | Herstellung von Textilien  | <b>75 461</b>     | <b>47 143</b>    | <b>28 318</b>    |
| 14       | Herstellung von Bekleidung   | .                 | .                | .                |
| 17       | Herstellung v. Papier, Pappe und Waren daraus  | 976 701           | 642 854          | 333 847          |
| 20       | Herstellung von chemischen Erzeugnissen  | 2 714 890         | 1 228 873        | 1 486 017        |
| 20.1     | Herstellung von chemischen Grundstoffen, Düngemitteln und Stickstoffverbindungen, Kunststoffen in Primärformen und synthetischem Kautschuk in Primärformen | 1 769 348         | 810 538          | 958 810          |
| 20.4     | Herstellung von Seifen und ähnlichen Mitteln   | 114 011           | 50 050           | 63 961           |
| 20.5     | Herstellung von sonstigen chemischen Erzeugnissen  | 521 609           | 217 369          | 304 239          |
| 21       | Herstellung von pharmazeutischen Erzeugnissen  | 2 217 197         | 1 052 043        | 1 165 154        |
| 24       | Metallerzeugung und -bearbeitung   | 165 698           | 107 224          | 58 474           |
| 25       | Herstellung von Metallerzeugnissen   | 664 783           | 484 825          | 179 958          |
| 26       | Herstellung von Datenverarbeitungsgeräten, elektronischen und optischen Erzeugnissen   | 1 335 613         | 452 375          | 883 238          |
| 26.5     | Herstellung von Mess-, Kontroll-, Navigations- und ähnlichen Instrumenten und Vorrichtungen sowie Uhren  | 668 682           | 222 367          | 446 315          |
| 27       | Herstellung von elektrischen Ausrüstungen  | 668 940           | 352 850          | 316 090          |
| 27.1     | Herstellung von Elektromotoren, Generatoren, Transformatoren, Elektrizitätsverteilungs- und schalteinrichtungen  | 287 411           | 132 834          | 154 578          |
| 28       | Maschinenbau   | 5 947 298         | 2 547 495        | 3 399 803        |
| 28.1     | Herstellung von nicht wirtschaftszweigspezifischen Maschinen   | 3 570 186         | 1 708 037        | 1 862 149        |
| 28.2     | Herstellung von sonstigen nicht wirtschaftszweigspezifischen Maschinen   | 1 087 665         | 429 784          | 657 881          |
| 28.9     | Herstellung von Maschinen für sonstige bestimmte Wirtschaftszweige   | 1 115 184         | 378 602          | 736 581          |
| 29       | Herstellung von Kraftwagen und Kraftwagenteilen  | 521 278           | 279 261          | 242 017          |
| 30       | Sonstiger Fahrzeugbau  | 1 394 532         | 436 580          | 957 952          |
|          | <b>Vorleistungsgüterproduzenten</b>  | <b>5 207 914</b>  | <b>2 753 590</b> | <b>2 454 324</b> |
|          | <b>Investitionsgüterproduzenten</b>  | <b>8 862 193</b>  | <b>3 664 948</b> | <b>5 197 245</b> |
|          | <b>Gebrauchsgüterproduzenten</b>   | <b>220 954</b>    | <b>66 266</b>    | <b>154 688</b>   |
|          | <b>Verbrauchsgüterproduzenten</b>  | <b>2 399 825</b>  | <b>1 152 068</b> | <b>1 247 757</b> |
| <b>C</b> | <b>Verarbeitendes Gewerbe</b>  | <b>16 690 886</b> | <b>7 636 872</b> | <b>9 054 013</b> |

<sup>1</sup> fachliche Betriebsteile von Betrieben mit 50 und mehr tätigen Personen

## 10 Entwicklung von Beschäftigten und Umsatz in zulassungspflichtigen Handwerksunternehmen in Schleswig-Holstein 2014 und 2015 nach Gewerbegruppen und ausgewählten Gewerbebezweigen

| Nr. der Klassifikation <sup>1</sup> | Gewerbegruppe<br>-----<br>Gewerbebezweig        | Beschäftigte                |              |   | Umsatz <sup>2</sup>   |              |   |
|-------------------------------------|---|-----------------------------|--------------|---|-----------------------|--------------|---|
|                                     |   | Messzahl                    |              | Veränderung<br>2015 gegen-<br>über 2014 | Messzahl              |              | Veränderung<br>2015 gegen-<br>über 2014 |
|                                     |   | 2014                        | 2015         |   | 2014                  | 2015         |   |
|                                     |   | 30.09.2009 $\triangleq$ 100 |              | %                                       | 2009 $\triangleq$ 100 |              | %                                       |
|                                     | <b>Zulassungspflichtiges Handwerk insgesamt</b> | <b>100,2</b>                | <b>100,7</b> | <b>+ 0,4</b>                            | <b>109,9</b>          | <b>113,2</b> | <b>+ 3,0</b>                            |
|                                     | davon   |                             |              |   |                       |              |   |
| I                                   | Bauhauptgewerbe                                 | 105,3                       | 105,0        | - 0,3                                   | 124,3                 | 123,8        | - 0,4                                   |
|                                     | darunter  |                             |              |   |                       |              |   |
| 01, 05                              | Maurer und Betonbauer, Straßenbauer             | 103,5                       | 103,7        | + 0,2                                   | 122,5                 | 124,4        | + 1,6                                   |
| 3                                   | Zimmerer  | 110,1                       | 109,2        | - 0,9                                   | 125,6                 | 119,6        | - 4,8                                   |
| 4                                   | Dachdecker                                      | 106,8                       | 105,6        | - 1,1                                   | 130,4                 | 125,7        | - 3,6                                   |
| II                                  | Ausbaugewerbe                                   | 102,4                       | 102,8        | + 0,5                                   | 111,8                 | 112,4        | + 0,6                                   |
|                                     | darunter  |                             |              |   |                       |              |   |
| 9                                   | Stuckateure                                     | 110,6                       | 124,0        | + 12,1                                  | 164,8                 | 136,3        | - 17,3                                  |
| 10                                  | Maler und Lackierer                             | 95,4                        | 98,9         | + 3,6                                   | 111,2                 | 115,2        | + 3,6                                   |
| 23, 24                              | Klempner; Installateure und                     |                             |              |   |                       |              |   |
|                                     | Heizungsbauer                                   | 105,4                       | 104,4        | - 0,9                                   | 111,9                 | 111,4        | - 0,4                                   |
| 25                                  | Elektrotechniker                                | 104,7                       | 104,7        | + 0,0                                   | 111,2                 | 111,3        | + 0,1                                   |
| 27                                  | Tischler  | 99,5                        | 98,9         | - 0,6                                   | 111,1                 | 112,2        | + 1,0                                   |
| 39                                  | Glaser  | 106,4                       | 106,7        | + 0,3                                   | 122,2                 | 126,7        | + 3,7                                   |
| III                                 | Handwerke für den gewerblichen Bedarf           | 99,8                        | 100,4        | + 0,6                                   | 126,5                 | 134,8        | + 6,6                                   |
|                                     | darunter  |                             |              |   |                       |              |   |
| 13                                  | Metallbauer                                     | 99,6                        | 100,6        | + 1,0                                   | 127,5                 | 172,1        | + 34,9                                  |
| 16                                  | Feinwerkmechaniker                              | 102,9                       | 103,7        | + 0,8                                   | 130,1                 | 128,1        | - 1,6                                   |
| 19                                  | Informationstechniker                           | 88,1                        | 88,7         | + 0,6                                   | 78,8                  | 86,3         | + 9,5                                   |
| 21                                  | Landmaschinenmechaniker                         | 102,6                       | 101,7        | - 0,9                                   | 146,7                 | 141,3        | - 3,7                                   |
| IV                                  | Kraftfahrzeuggewerbe                            | 92,8                        | 92,7         | - 0,1                                   | 92,3                  | 98,2         | + 6,5                                   |
|                                     | darunter  |                             |              |   |                       |              |   |
| 20                                  | Kraftfahrzeugtechniker                          | 92,2                        | 92,2         | + 0,0                                   | 91,0                  | 97,1         | + 6,8                                   |
| V                                   | Lebensmittelgewerbe                             | 100,1                       | 101,7        | + 1,6                                   | 113,5                 | 116,3        | + 2,5                                   |
|                                     | davon   |                             |              |   |                       |              |   |
| 30                                  | Bäcker  | 100,9                       | 101,4        | + 0,5                                   | 115,2                 | 119,4        | + 3,7                                   |
| 31                                  | Konditoren                                      | 94,3                        | 100,1        | + 6,1                                   | 146,0                 | 153,2        | + 4,9                                   |
| 32                                  | Fleischer                                       | 98,2                        | 98,3         | + 0,1                                   | 114,6                 | 115,9        | + 1,2                                   |
| VI                                  | Gesundheitsgewerbe                              | 104,7                       | 107,0        | + 2,2                                   | 113,2                 | 119,9        | + 5,9                                   |
|                                     | darunter  |                             |              |   |                       |              |   |
| 33                                  | Augenoptiker                                    | 103,2                       | 107,6        | + 4,2                                   | 121,7                 | 127,9        | + 5,1                                   |
| 35                                  | Orthopädietechniker                             | 125,3                       | 132,3        | + 5,6                                   | 123,3                 | 131,9        | + 7,0                                   |
| 37                                  | Zahntechniker                                   | 97,8                        | 96,8         | - 1,0                                   | 100,1                 | 108,0        | + 7,9                                   |
| VII                                 | Handwerke für den privaten Bedarf               | 89,2                        | 88,1         | - 1,3                                   | 104,2                 | 106,4        | + 2,2                                   |
|                                     | darunter  |                             |              |   |                       |              |   |
| 8                                   | Steinmetzen und Steinbildhauer                  | 89,2                        | 83,3         | - 6,6                                   | 93,4                  | 94,1         | + 0,8                                   |
| 38                                  | Friseure  | 87,7                        | 86,4         | - 1,4                                   | 101,5                 | 104,0        | + 2,5                                   |

<sup>1</sup> Verzeichnis der Gewerbe lt. Anlage A der Handwerksordnung (ab 01.01.2004)

<sup>2</sup> ohne Umsatzsteuer

Quelle: vierteljährliche Handwerksberichterstattung



## 11 Handwerksunternehmen, tätige Personen und Umsatz in Schleswig-Holstein 2013 nach Eintragungsart und Gewerbegruppen

| Merkmal                                   | Handwerks-<br>unter-<br>nehmen <sup>1</sup> | Tätige Personen        |  |  |                     | Umsatz <sup>3</sup> |                      |
|---|---|------------------------|--|--|---------------------|---------------------|----------------------|
|   |   | insgesamt <sup>2</sup> | darunter   |  | je Unter-<br>nehmen | insgesamt           | je tätiger<br>Person |
|   |   |                        | Sozialver-<br>sicherungs-<br>pflichtig<br>Beschäftigte | geringfügig<br>entlohnte<br>Beschäftigte |                     |                     |                      |
|   |   |                        |  |  |                     |                     |                      |
| <b>Insgesamt</b>                          | <b>19 046</b>                               | <b>166 067</b>         | <b>123 709</b>   | <b>22 446</b>                            | <b>9</b>            | <b>15 796 984</b>   | <b>95 124</b>        |
|   |   |                        | <b>nach Eintragungsart</b>                             |  |                     |                     |                      |
| Zulassungspflichtig <sup>4</sup>          | 15 741                                      | 138 958                | 107 772  | 14 717                                   | 9                   | 14 600 511          | 105 071              |
| Zulassungsfrei <sup>5</sup>               | 3 305                                       | 27 109                 | 15 937   | 7 729                                    | 8                   | 1 196 473           | 44 136               |
|   |   |                        | <b>nach Gewerbegruppen</b>                             |  |                     |                     |                      |
| I Bauhauptgewerbe                         | 3 381                                       | 27 196                 | 21 904   | 1 765                                    | 8                   | 3 057 066           | 112 409              |
| II Ausbaugewerbe                          | 7 683                                       | 48 272                 | 36 466   | 3 817                                    | 6                   | 4 214 355           | 87 304               |
| III Handwerke für den gewerblichen Bedarf | 2 371                                       | 35 504                 | 25 107   | 7 938                                    | 15                  | 2 915 966           | 82 131               |
| IV Kraftfahrzeuggewerbe                   | 1 759                                       | 17 859                 | 14 050   | 1 935                                    | 10                  | 3 398 117           | 190 275              |
| V Lebensmittelgewerbe                     | 632   | 18 274                 | 13 419   | 4 186                                    | 29                  | 1 304 508           | 71 386               |
| VI Gesundheitsgewerbe                     | 652   | 6 754                  | 5 105  | 936                                      | 10                  | 477 927             | 70 762               |
| VII Handwerke für den privaten Bedarf     | 2 568                                       | 12 208                 | 7 658  | 1 869                                    | 5                   | 429 045             | 35 145               |

<sup>1</sup> nur selbstständige Handwerksunternehmen mit steuerbarem Umsatz und/oder mit sozialversicherungspflichtig Beschäftigten im Berichtsjahr

<sup>2</sup> einschließlich tätiger Inhaber (geschätzt)

<sup>3</sup> mit geschätzten Umsätzen bei Organschaftsmitgliedern; ohne Umsatzsteuer

<sup>4</sup> zulassungspflichtige Handwerke gem. Handwerksordnung, Anlage A

<sup>5</sup> zulassungsfreie Handwerke gem. Handwerksordnung, Anlage B 1

Quelle: Handwerkszählung

## 12 Handwerksunternehmen, tätige Personen und Umsatz in den Kreisen Schleswig-Holsteins 2013

| KREISFREIE STADT<br>Kreis | Handwerks-<br>unter-<br>nehmen <sup>1</sup> | Tätige Personen        |  |  |                     | Umsatz <sup>3</sup> |                      |
|---------------------------|---|------------------------|--|--|---------------------|---------------------|----------------------|
|                           |   | insgesamt <sup>2</sup> | darunter   |  | je Unter-<br>nehmen | insgesamt           | je tätiger<br>Person |
|                           |   |                        | Sozialver-<br>sicherungs-<br>pflichtig<br>Beschäftigte | geringfügig<br>entlohnte<br>Beschäftigte |                     |                     |                      |
|                           |   | Anzahl                 |  |  |                     |                     | 1 000 Euro           |
| FLENSBURG                 | 412   | 6 388                  | 5 075  | 880                                      | 16                  | 700 394             | 109 642              |
| KIEL                      | 970   | 11 413                 | 8 534  | 1 849                                    | 12                  | 859 580             | 75 316               |
| LÜBECK                    | 1 103                                       | 19 501                 | 13 967   | 4 372                                    | 18                  | 1 388 800           | 71 217               |
| NEUMÜNSTER                | 464   | 5 007                  | 3 997  | 527                                      | 11                  | 622 402             | 124 306              |
| Dithmarschen              | 933   | 7 845                  | 5 902  | 980                                      | 8                   | 833 828             | 106 288              |
| Hzgt. Lauenburg           | 1 244                                       | 9 186                  | 6 877  | 1 023                                    | 7                   | 796 851             | 86 746               |
| Nordfriesland             | 1 604                                       | 12 087                 | 9 125  | 1 291                                    | 8                   | 1 194 512           | 98 826               |
| Ostholstein               | 1 432                                       | 9 632                  | 6 846  | 1 276                                    | 7                   | 739 780             | 76 804               |
| Pinneberg                 | 2 126                                       | 15 240                 | 11 292   | 1 711                                    | 7                   | 1 569 831           | 103 007              |
| Plön                      | 878   | 6 077                  | 4 323  | 831                                      | 7                   | 504 994             | 83 099               |
| Rendsburg-Eckernförde     | 1 812                                       | 16 823                 | 12 953   | 1 984                                    | 9                   | 1 910 174           | 113 545              |
| Schleswig-Flensburg       | 1 601                                       | 12 479                 | 9 477  | 1 339                                    | 8                   | 1 205 986           | 96 641               |
| Segeberg                  | 1 915                                       | 14 253                 | 10 291   | 1 948                                    | 7                   | 1 332 873           | 93 515               |
| Steinburg                 | 902   | 8 238                  | 6 201  | 1 100                                    | 9                   | 891 625             | 108 233              |
| Stormarn                  | 1 650                                       | 11 898                 | 8 849  | 1 335                                    | 7                   | 1 245 354           | 104 669              |
| Schleswig-Holstein        | 19 046                                      | 166 067                | 123 709  | 22 446                                   | 9                   | 15 796 984          | 95 124               |

<sup>1</sup> nur selbstständige Handwerksunternehmen gem. Handwerksordnung, Anl. A und B 1 mit steuerbarem Umsatz und/oder mit sozialversicherungspflichtig Beschäftigten im Berichtsjahr

<sup>2</sup> einschließlich tätiger Inhaber (geschätzt)

<sup>3</sup> mit geschätzten Umsätzen bei Organschaftsmitgliedern; ohne Umsatzsteuer

Quelle: Handwerkszählung

13 Bauhauptgewerbe<sup>1</sup> in Schleswig-Holstein 1970 - 2015

| Jahr              | Betriebe <sup>2</sup> | Tätige Personen <sup>2,3</sup> | Baugewerblicher Umsatz <sup>4</sup> |
|-------------------|-----------------------|--------------------------------|-------------------------------------|
|                   | Anzahl                |                                | 1 000 Euro                          |
| 1970              | 2 436                 | 63 778                         | 887 132                             |
| 1975              | 2 450                 | 51 972                         | 1 732 586                           |
| 1980              | 2 972                 | 57 886                         | 2 243 938                           |
| 1985              | 3 096                 | 42 130                         | 2 245 931                           |
| 1990              | 3 551                 | 42 120                         | 2 449 116                           |
| 1991              | 3 635                 | 43 565                         | 2 751 377                           |
| 1992              | 3 718                 | 44 377                         | 3 010 338                           |
| 1993              | 3 767                 | 45 430                         | 3 476 875                           |
| 1994              | 3 851                 | 46 919                         | 3 453 560                           |
| 1995 <sup>a</sup> | 3 474                 | 45 566                         | 3 703 125                           |
| 1996              | 3 422                 | 43 065                         | 3 646 830                           |
| 1997              | 3 552                 | 40 667                         | 3 414 109                           |
| 1998              | 3 516                 | 38 591                         | 3 317 273                           |
| 1999              | 3 454                 | 37 115                         | 3 154 963                           |
| 2000              | 3 375                 | 35 413                         | 3 067 211                           |
| 2001              | 3 294                 | 32 104                         | 2 877 358                           |
| 2002              | 3 075                 | 28 328                         | 2 536 088                           |
| 2003              | 2 918                 | 25 555                         | 2 391 237                           |
| 2004              | 2 647                 | 22 741                         | 2 188 519                           |
| 2005              | 2 588                 | 21 335                         | 2 064 179                           |
| 2006              | 2 557                 | 21 470                         | 2 044 588                           |
| 2007              | 2 540                 | 21 246                         | 2 260 543                           |
| 2008              | 2 486                 | 20 862                         | 2 125 896                           |
| 2009              | 2 434                 | 20 681                         | 2 319 249                           |
| 2010              | 2 433                 | 21 292                         | r 2 207 465                         |
| 2011              | 2 463                 | 22 387                         | 2 220 922                           |
| 2012              | 2 455                 | 23 054                         | 2 538 836                           |
| 2013              | 2 448                 | 23 301                         | 2 615 095                           |
| 2014              | 2 227                 | 23 052                         | 2 781 930                           |
| 2015              | 2 415                 | 24 760                         | 3 024 321                           |

<sup>1</sup> Vorbereitende Baustellenarbeiten, Hoch- und Tiefbau; Baubetriebe von Unternehmen des Produzierenden Gewerbes und anderer Wirtschaftsbereiche sowie Arbeitsgemeinschaften mit inländischen Baustellen

<sup>2</sup> Stand jeweils Ende Juni

<sup>3</sup> einschließlich tätiger (Mit-)Inhaber, Saison-, Aushilfs- und Teilzeitkräfte sowie Kurzarbeiter

<sup>4</sup> Umsatz im Vorjahr, ohne Umsatzsteuer

**Grafik: Baugewerblicher Umsatz und tätige Personen im Bauhauptgewerbe in Schleswig-Holstein 1970 - 2015**

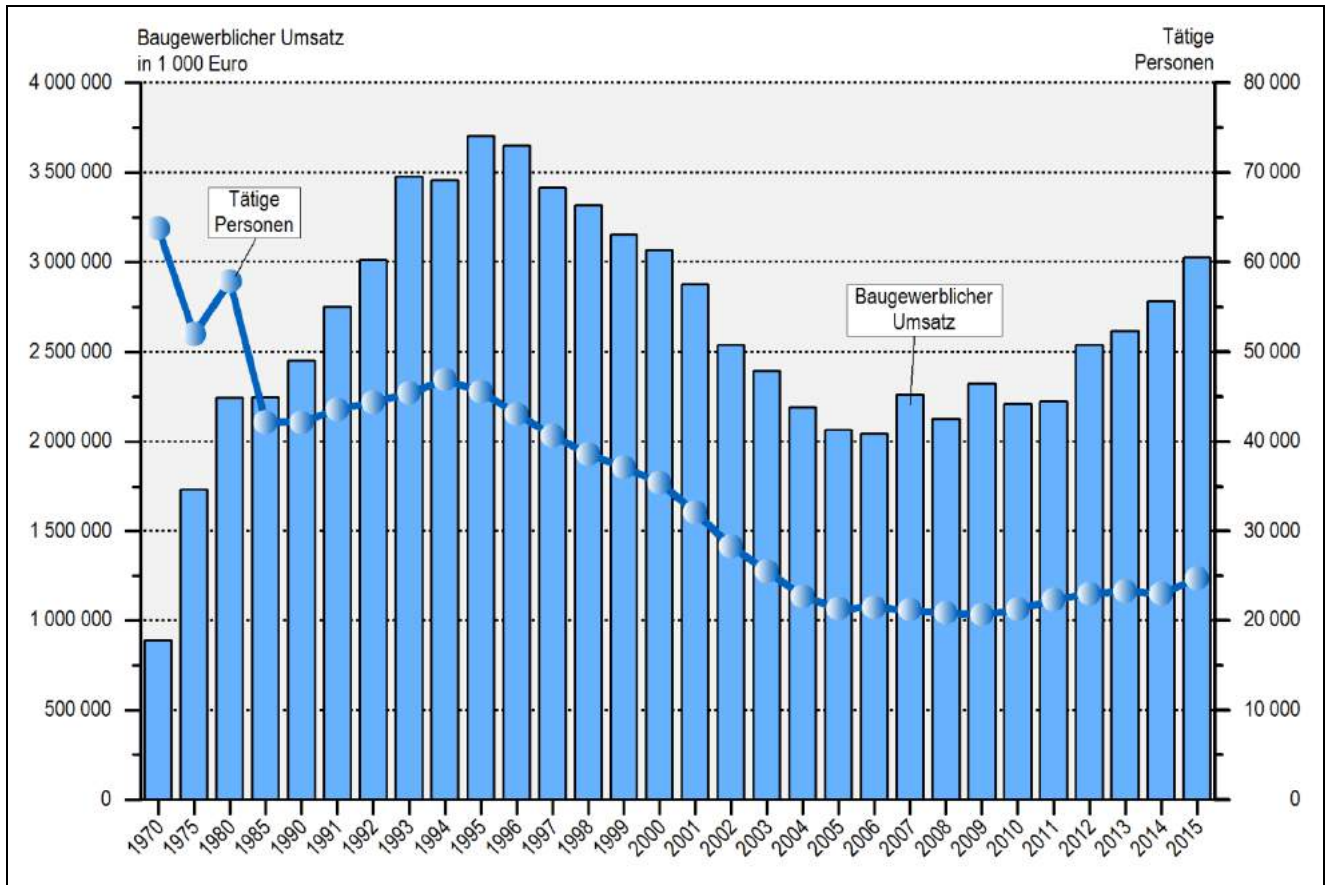

## 14 Betriebe, tätige Personen und Gesamtumsatz im Baugewerbe in den Kreisen Schleswig-Holsteins 2015

| KREISFREIE STADT<br>Kreis | Bauhauptgewerbe am 30.06.2015 (alle Betriebe) |                                 |                                   |   |                                |  | Ausbaugewerbe am 30.06.2015<br>(alle befragten Betriebe) |                                 |  |
|---------------------------|---|---------------------------------|-----------------------------------|---|--------------------------------|--|--|---------------------------------|--|
|                           | Betriebe                                      | Tätige<br>Personen <sup>1</sup> | geleistete<br>Arbeits-<br>stunden | Bruttolohn-<br>und<br>Gehalts-<br>summe | Gesamt-<br>umsatz<br>Juni 2015 | Gesamt-<br>umsatz <sup>2</sup><br>2014 | Betriebe   | Tätige<br>Personen <sup>1</sup> | Gesamt-<br>umsatz <sup>2</sup><br>2014 |
|                           |   |                                 | 1 000 Std.                        | 1 000 Euro                              |                                |  |  |                                 | 1 000 Euro                             |
| FLENSBURG                 | 27  | 247                             | 27                                | 666                                     | 3 659                          | 26 707                                 | 13   | 362                             | 35 739                                 |
| KIEL                      | 59  | 841                             | 93                                | 2 264                                   | 5 798                          | 84 033                                 | 40   | 1 148                           | 112 984                                |
| LÜBECK                    | 90  | 1 463                           | 173                               | 3 969                                   | 19 337                         | 220 843                                | 27   | 1 134                           | 141 335                                |
| NEUMÜNSTER                | 59  | 1 037                           | 119                               | 2 786                                   | 14 862                         | 144 815                                | 17   | 424                             | 37 070                                 |
| Dithmarschen              | 146   | 1 640                           | 200                               | 4 278                                   | 18 161                         | 194 813                                | 17   | 605                             | 79 024                                 |
| Herzogtum Lauenburg       | 160   | 1 300                           | 147                               | 3 048                                   | 14 999                         | 144 793                                | 14   | 310                             | 23 705                                 |
| Nordfriesland             | 264   | 2 588                           | 315                               | 6 503                                   | 30 728                         | 332 613                                | 43   | 909                             | 76 113                                 |
| Ostholstein               | 177   | 1 250                           | 143                               | 2 715                                   | 15 427                         | 133 102                                | 33   | 896                             | 65 065                                 |
| Pinneberg                 | 246   | 2 093                           | 250                               | 5 337                                   | 26 349                         | 253 160                                | 43   | 963                             | 97 212                                 |
| Plön                      | 112   | 968                             | 107                               | 2 622                                   | 9 960                          | 121 818                                | 17   | 526                             | 48 241                                 |
| Rendsburg-Eckernförde     | 248   | 3 207                           | 375                               | 8 718                                   | 43 950                         | 475 956                                | 48   | 1 303                           | 148 637                                |
| Schleswig-Flensburg       | 293   | 2 842                           | 332                               | 7 125                                   | 31 535                         | 312 055                                | 21   | 475                             | 44 972                                 |
| Segeberg                  | 245   | 2 355                           | 285                               | 6 467                                   | 30 985                         | 284 585                                | 37   | 835                             | 69 116                                 |
| Steinburg                 | 135   | 1 345                           | 145                               | 3 439                                   | 13 745                         | 157 792                                | 17   | 399                             | 41 485                                 |
| Stormarn                  | 154   | 1 584                           | 183                               | 4 066                                   | 20 265                         | 178 911                                | 42   | 1 073                           | 162 532                                |
| <b>Schleswig-Holstein</b> | <b>2 415</b>                                  | <b>24 760</b>                   | <b>2 894</b>                      | <b>64 003</b>                           | <b>299 760</b>                 | <b>3 065 996</b>                       | <b>429</b>   | <b>11 362</b>                   | <b>1 183 230</b>                       |

<sup>1</sup> einschließlich tätiger (Mit-)Inhaber, Saison-, Aushilfs- und Teilzeitkräfte sowie Kurzarbeiter

<sup>2</sup> ohne Umsatzsteuer

## 15 Baugewerbe in Schleswig-Holstein 2015 nach der Betriebsgröße

| Betriebe mit ... tätigen Personen  | Betriebe            | Tätige Personen | Geleistete<br>Arbeitsstunden <sup>1</sup> | Bruttoentgelte <sup>1</sup> | Baugewerblicher<br>Umsatz <sup>2</sup> 2014 |
|------------------------------------|---------------------|-----------------|---|-----------------------------|---|
|                                    | Anzahl <sup>3</sup> |                 | 1 000                                     | 1 000 Euro                  |   |
| <b>Bauhauptgewerbe<sup>4</sup></b> | <b>2 415</b>        | <b>24 760</b>   | <b>2 896</b>                              | <b>64 001</b>               | <b>3 024 321</b>                            |
| 1 bis 19                           | 2 111               | 11 550          | 1 331                                     | 24 543                      | 1 067 719                                   |
| 20 bis 49                          | 230                 | 6 857           | 827                                       | 18 607                      | 796 123                                     |
| 50 bis 99                          | 60                  | 4 173           | 492                                       | 13 309                      | 666 386                                     |
| 100 und mehr                       | 14                  | 2 180           | 246                                       | 7 542                       | 494 093                                     |
| <b>Ausbaugewerbe<sup>5</sup></b>   | <b>429</b>          | <b>11 360</b>   | <b>3 569</b>                              | <b>81 889</b>               | <b>1 144 920</b>                            |
| 1 bis 19                           | 197                 | 2 769           | 899                                       | 17 390                      | 227 133                                     |
| 20 bis 49                          | 200                 | 5 678           | 1 807                                     | 41 021                      | 584 878                                     |
| 50 bis 99                          | 23                  | 1 492           | 420                                       | 10 494                      | 151 443                                     |
| 100 und mehr                       | 9                   | 1 421           | 443                                       | 12 984                      | 181 467                                     |

<sup>1</sup> Bauhauptgewerbe: im Juni; Ausbaugewerbe: im 2. Vierteljahr

<sup>2</sup> ohne Umsatzsteuer

<sup>3</sup> Ende Juni

<sup>4</sup> alle Betriebe

<sup>5</sup> alle befragten Betriebe

## 16 Bauhauptgewerbe (Vorbereitende Baustellenarbeiten, Hoch- und Tiefbau): Betriebe, tätige Personen und baugewerblicher Umsatz in Schleswig-Holstein 2014 und 2015

| Wirtschaftszweig                                    | 2014                  |                              |                                     | 2015                  |                              |                                     |
|---|-----------------------|------------------------------|-------------------------------------|-----------------------|------------------------------|-------------------------------------|
|   | Betriebe <sup>1</sup> | Tätige Personen <sup>1</sup> | baugewerblicher Umsatz <sup>2</sup> | Betriebe <sup>1</sup> | Tätige Personen <sup>1</sup> | baugewerblicher Umsatz <sup>2</sup> |
|   | Anzahl                |                              | 1 000 Euro                          | Anzahl                |                              | 1 000 Euro                          |
| <b>Bauhauptgewerbe insgesamt</b>                    | <b>2 227</b>          | <b>23 052</b>                | <b>3 024 321</b>                    | <b>2 415</b>          | <b>24 760</b>                | ...                                 |
| Bau von Gebäuden                                    | 757                   | 8 105                        | 1 205 285                           | 741                   | 8 340                        | ...                                 |
| darunter  |                       |                              |                                     |                       |                              |                                     |
| Bau von Gebäuden (ohne Fertigteilbau)               | 750                   | 7 941                        | 1 136 933                           | 731                   | 8 140                        | ...                                 |
| Errichtung von Fertigteilbauten                     | 7                     | 164                          | 68 352                              | 10                    | 200                          | ...                                 |
| Tiefbau   | 246                   | 4 453                        | 648 953                             | 283                   | 5 122                        | ...                                 |
| darunter  |                       |                              |                                     |                       |                              |                                     |
| Bau von Straßen u. Bahnverkehrsstrecken             | 70                    | 2 111                        | 314 681                             | 81                    | 2 282                        | ...                                 |
| Leitungstiefbau u. Kläranlagenbau                   | 55                    | 1 201                        | 153 453                             | 54                    | 1 279                        | ...                                 |
| Sonstiger Tiefbau                                   | 121                   | 1 141                        | 180 819                             | 148                   | 1 561                        | ...                                 |
| Abbrucharbeiten u. Vorbereitende Baustellenarbeiten | 60                    | 598                          | 80 112                              | 75                    | 688                          | ...                                 |
| Sonstige spezialisierte Bautätigkeiten              | 1 164                 | 9 896                        | 1 089 972                           | 1 316                 | 10 610                       | ...                                 |
| Zimmerei u. Ingenieurholzbau                        | 518                   | 3 466                        | 346 991                             | 566                   | 3 636                        | ...                                 |
| Gerüstbau   | 55                    | 1 000                        | 96 995                              | 61                    | 1 055                        | ...                                 |
| Baugewerbe a. n. g.                                 | 216                   | 2 398                        | 349 609                             | 286                   | 2 760                        | ...                                 |

<sup>1</sup> Ende Juni

<sup>2</sup> Jahresumsatz (ohne Umsatzsteuer), erfasst in der Ergänzungserhebung des Folgejahres

## 17 Auftragseingang und -bestand im Bauhauptgewerbe<sup>1</sup> in Schleswig-Holstein 2014 und 2015 nach Bauarten

| Jahr  | Bauhauptgewerbe insgesamt | Wohnungsbau | Gewerblicher und industrieller Bau |         | Öffentlicher und Verkehrsbau |  |            |                                |
|---|---------------------------|-------------|------------------------------------|---------|------------------------------|--|------------|--------------------------------|
|   |                           |             | Hochbau                            | Tiefbau | Hochbau                      |  | Straßenbau | sonstiger Tiefbau <sup>3</sup> |
|   |                           |             |                                    |         | zusammen <sup>2</sup>        | Bund, Länder und Gemeinden, Sozialversicherung |            |                                |
| 1 000 Euro  |                           |             |                                    |         |                              |  |            |                                |
| <b>Auftragseingang</b>  |                           |             |                                    |         |                              |  |            |                                |
| 2014  | 1 393 878                 | 409 809     | 317 939                            | 232 513 | 60 104                       | 40 220   | 196 880    | 176 633                        |
| 2015  | 1 485 588                 | 528 389     | 287 526                            | 185 450 | 59 078                       | 40 058   | 209 838    | 215 308                        |
| <b>Auftragsbestand</b>  |                           |             |                                    |         |                              |  |            |                                |
| Durchschnitt der Stichtage 31. März, 30. Juni, 30. September und 31. Dezember |                           |             |                                    |         |                              |  |            |                                |
| 2014  | 631 365                   | 205 750     | 141 531                            | 79 323  | 24 753                       | 14 148   | 85 888     | 94 120                         |
| 2015  | 676 713                   | 252 283     | 155 064                            | 87 934  | 23 046                       | 15 279   | 76 951     | 81 686                         |

<sup>1</sup> bei Betrieben von Unternehmen mit 20 und mehr tätigen Personen

<sup>2</sup> einschließlich Unternehmen der Bahn und Post

<sup>3</sup> Bund, Länder und Gemeinden, Sozialversicherung sowie Organisationen ohne Erwerbszweck

### 18 Betriebe, baugewerblich Beschäftigte, Arbeitsstunden, baugewerblicher Umsatz und Auftragseingänge im Bauhauptgewerbe<sup>1</sup> in Schleswig-Holstein 2008 - 2015 nach Bauarten

| Jahr | Betriebe <sup>2</sup> | Baugewerblich Beschäftigte <sup>2</sup> | Wohnungsbau    |                        |                  | Hochbau (ohne Wohnungsbau) |                        |                  | Tiefbau        |                        |                  |
|------|-----------------------|---|----------------|------------------------|------------------|----------------------------|------------------------|------------------|----------------|------------------------|------------------|
|      |                       |   | Arbeitsstunden | Baugewerblicher Umsatz | Auftragseingänge | Arbeitsstunden             | Baugewerblicher Umsatz | Auftragseingänge | Arbeitsstunden | Baugewerblicher Umsatz | Auftragseingänge |
|      |                       |   | Anzahl         | 1 000                  | 1 000 Euro       | 1 000                      | 1 000 Euro             | 1 000            | 1 000 Euro     | 1 000                  | 1 000 Euro       |
| 2008 | 214                   | 9 525                                   | 3 098          | 322 435                | 244 532          | 2 772                      | 375 354                | 289 314          | 5 465          | 621 962                | 487 239          |
| 2009 | 219                   | 9 446                                   | 3 002          | 325 783                | 244 917          | 2 730                      | 335 782                | 263 235          | 4 896          | 603 331                | 455 152          |
| 2010 | 227                   | 9 794                                   | 3 207          | 330 163                | 253 335          | 2 699                      | 335 010                | 263 766          | 4 866          | 573 840                | 519 160          |
| 2011 | 249                   | 10 665                                  | 3 908          | 427 894                | 325 875          | 3 120                      | 385 180                | 321 566          | 5 799          | 656 766                | 542 436          |
| 2012 | 260                   | 11 215                                  | 4 124          | 477 937                | 382 687          | 2 986                      | 381 694                | 296 540          | 5 808          | 656 033                | 552 343          |
| 2013 | 264                   | 11 554                                  | 4 198          | 551 610                | 410 992          | 3 070                      | 422 667                | 319 517          | 5 885          | 674 586                | 581 554          |
| 2014 | 274                   | 11 905                                  | 4 718          | 640 215                | 409 809          | 3 095                      | 404 036                | 378 043          | 6 389          | 684 688                | 606 026          |
| 2015 | 282                   | 12 198                                  | 5 048          | 623 025                | 528 389          | 3 027                      | 357 220                | 346 604          | 6 560          | 754 687                | 610 596          |

<sup>1</sup> Betriebe mit 20 und mehr Beschäftigten (Monatsberichtsreis)

<sup>2</sup> Jahresdurchschnitt

### 19 Ausbaugewerbe<sup>1</sup> in Schleswig-Holstein 1980 - 2015

| Jahr | Betriebe <sup>2</sup> | Tätige Personen <sup>2,3</sup> | Baugewerblicher Umsatz <sup>4</sup> |
|------|-----------------------|--------------------------------|-------------------------------------|
|      | Anzahl                |                                | 1 000 Euro                          |
| 1980 | 652                   | 14 244                         | 481 176                             |
| 1985 | 552                   | 11 947                         | 525 282                             |
| 1990 | 690                   | 14 559                         | 708 757                             |
| 1991 | 698                   | 15 254                         | 795 322                             |
| 1992 | 710                   | 15 692                         | 910 513                             |
| 1993 | 728                   | 16 133                         | 1 057 892                           |
| 1994 | 733                   | 16 632                         | 1 020 468                           |
| 1995 | 793                   | 18 639                         | 1 267 202                           |
| 1996 | 759                   | 17 997                         | 1 274 585                           |
| 1997 | 928                   | 20 301                         | 1 402 303                           |
| 1998 | 886                   | 19 124                         | 1 377 951                           |
| 1999 | 852                   | 18 032                         | 1 313 100                           |
| 2000 | 803                   | 17 026                         | 1 264 873                           |
| 2001 | 809                   | 16 703                         | 1 222 932                           |
| 2002 | 757                   | 15 437                         | 1 173 826                           |
| 2003 | 685                   | 13 962                         | 1 132 688                           |
| 2004 | 620                   | 12 760                         | 1 014 311                           |
| 2005 | 567                   | 11 595                         | 909 914                             |
| 2006 | 559                   | 11 404                         | 925 834                             |
| 2007 | 527                   | 11 363                         | 1 001 274                           |
| 2008 | 497                   | 11 032                         | 930 127                             |
| 2009 | 469                   | 10 597                         | 969 939                             |
| 2010 | 455                   | 10 569                         | 971 758                             |
| 2011 | 456                   | 11 189                         | 1 042 728                           |
| 2012 | 456                   | 11 248                         | 1 128 002                           |
| 2013 | 449                   | 11 297                         | 1 101 137                           |
| 2014 | 443                   | 11 577                         | 1 156 305                           |
| 2015 | 429                   | 11 362                         | 1 144 920                           |

<sup>1</sup> Bauinstallation und sonstiges Baugewerbe; Baubetriebe von Unternehmen mit im Allgemeinen 10 und mehr tätigen Personen sowie Arbeitsgemeinschaften mit inländischen Baustellen

<sup>2</sup> Ende Juni

<sup>3</sup> einschließlich tätiger (Mit-)Inhaber, Saison-, Aushilfs- und Teilzeitkräfte sowie Kurzarbeiter

<sup>4</sup> Umsatz im Vorjahr, ohne Umsatzsteuer

**Grafik: Baugewerblicher Umsatz und tätige Personen im Ausbaugewerbe in Schleswig-Holstein 1980 - 2015**

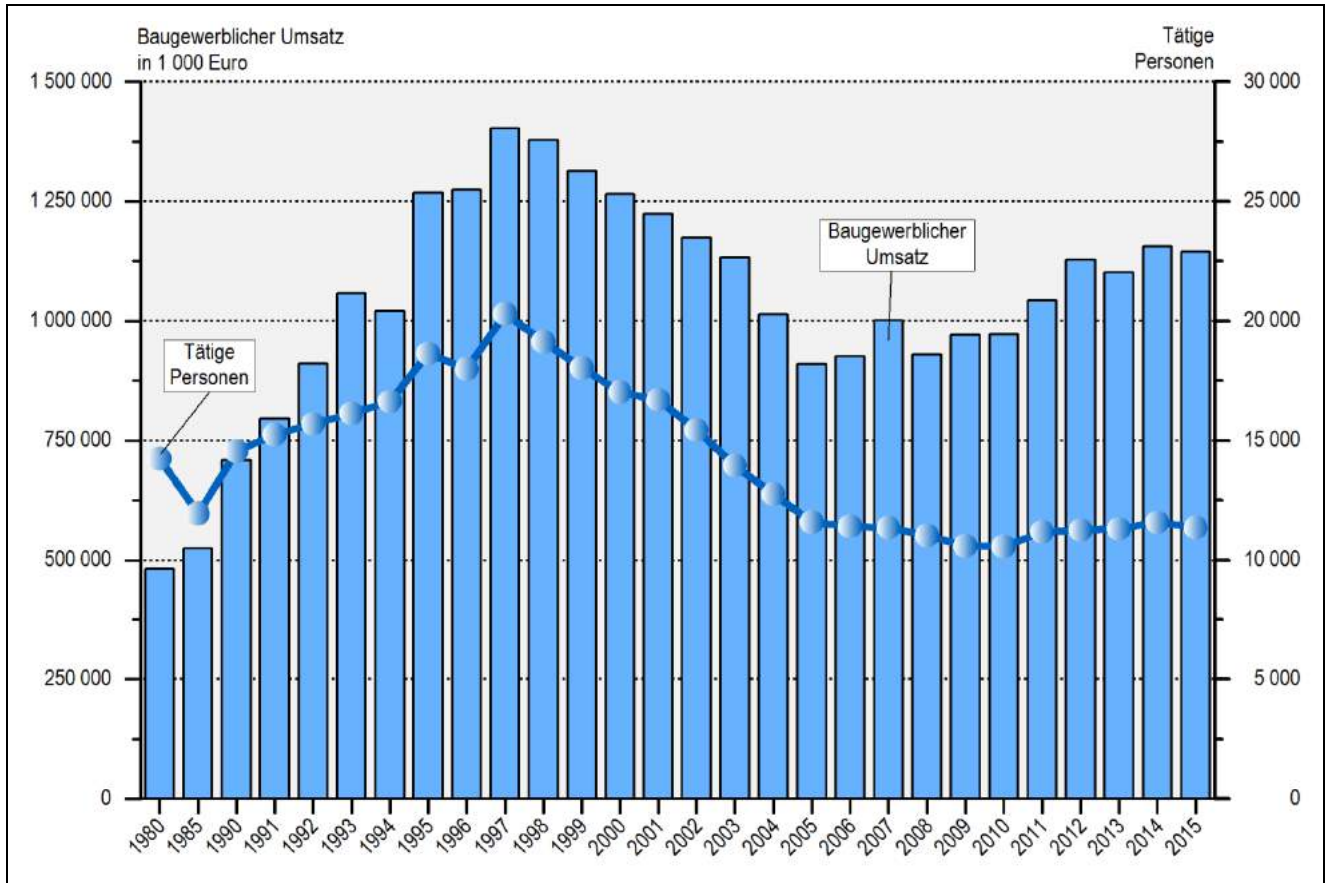



20 Ausbaugewerbe<sup>1</sup> in Schleswig-Holstein 2015

| Wirtschaftszweig   | Betriebe                  | Tätige Personen <sup>2</sup> | Geleistete<br>Arbeitsstunden | Löhne<br>und Gehälter | Gesamtumsatz     |
|--|---------------------------|------------------------------|------------------------------|-----------------------|------------------|
|  | Vierteljahresdurchschnitt |                              | 1 000                        | 1 000 Euro            |                  |
| <b>Ausbaugewerbe insgesamt</b>                               | <b>239</b>                | <b>8 945</b>                 | <b>10 974</b>                | <b>264 279</b>        | <b>1 002 168</b> |
| Bauinstallation  | 172                       | 7 009                        | 8 499                        | 209 274               | 831 167          |
| darunter   |                           |                              |                              |                       |                  |
| Elektroinstallation  | 73                        | 3 490                        | 4 384                        | 100 676               | 375 307          |
| Gas-, Wasser-, Heizungs-, Lüftungs- und<br>Klimainstallation | 91                        | 3 299                        | 3 797                        | 98 125                | 404 064          |
| Sonstiger Ausbau   | 67                        | 1 935                        | 2 475                        | 55 005                | 171 002          |
| darunter   |                           |                              |                              |                       |                  |
| Maler- und Lackierergewerbe                                  | 41                        | 1 229                        | 1 725                        | 34 385                | 91 256           |

<sup>1</sup> Bauinstallation und sonstiges Ausbaugewerbe; Betriebe von Unternehmen mit 20 und mehr tätigen Personen

<sup>2</sup> Insgesamt tätige Personen, einschließlich tätiger (Mit-)Inhaber, Saison-, Aushilfs- und Teilzeitkräfte sowie Kurzarbeiter

21 Investitionen der Unternehmen<sup>1</sup> im Baugewerbe in Schleswig-Holstein 2014

| Wirtschaftszweig (WZ 2008)                                   | Unternehmen am 30.09. |                      | Investitionen                             |                            |  |   |              | Wert der<br>neu<br>gemieteten<br>und<br>gepachteten<br>Sachanlagen |
|--|-----------------------|----------------------|---|----------------------------|--|---|--------------|--|
|  |                       |                      | erworbene und selbsterstellte Sachanlagen |                            |  |   |              |  |
|  | insgesamt             | mit<br>Investitionen | Bebaute<br>Grundstücke<br>und Bauten      | Grundstücke<br>ohne Bauten | Maschinen,<br>maschinelle<br>Anlagen,<br>Betriebs-<br>und<br>Geschäfts-<br>ausstattung | selbst-<br>erstellte<br>Anlagen<br>(einschließ-<br>lich Ge-<br>bäude) |              |  |
|  |                       |                      |   |                            |  |   | Anzahl       |  |
| <b>Bauhauptgewerbe</b>                                       | <b>271</b>            | <b>237</b>           | <b>7 552</b>                              | <b>672</b>                 | <b>45 902</b>  | <b>8 641</b>  | <b>3 754</b> |  |
| 41.2 Bau von Gebäuden  | 113                   | 101                  | 1 604                                     | 33                         | 12 690   | 1 173   | 358          |  |
| 42.1 Bau von Straßen und<br>Bahnverkehrsstrecken             | 20                    | 19                   | –   | 383                        | 5 316  | –   | –            |  |
| 42.2 Leitungstiefbau und Kläranlagenbau                      | 17                    | 14                   | 49  | –                          | 4 748  | –   | 585          |  |
| 42.9 Sonstiger Tiefbau                                       | 7                     | 6                    | –   | –                          | 2 542  | –   | 732          |  |
| 43.1 Abbrucharbeiten und vorbereitende<br>Baustellenarbeiten | 10                    | 9                    | 4 699                                     | 250                        | –  | –   | 32           |  |
| 43.9 Sonstige spezialisierte Bautätigkeiten                  | 104                   | 88                   | 1 199                                     | 7                          | 18 273   | 2 818   | 2 047        |  |
| <b>Ausbaugewerbe</b>   | <b>228</b>            | <b>196</b>           | <b>2 346</b>                              | <b>–</b>                   | <b>10 862</b>  | <b>89</b>   | <b>975</b>   |  |
| 43.2 Bauinstallation   | 161                   | 140                  | 1 791                                     | –                          | 7 993  | 80  | 810          |  |
| 43.3 Sonstiger Ausbau  | 67                    | 56                   | 554                                       | –                          | 2 869  | 9   | 165          |  |
| Baugewerbe insgesamt   | 499                   | 433                  | 9 898                                     | 672                        | 56 764   | 8 730   | 4 729        |  |
| dagegen 2013   | 467                   | 419                  | 10 672                                    | 84                         | 60 971   | 7 136   | 3 694        |  |

<sup>1</sup> Unternehmen mit 20 und mehr tätigen Personen

## 22 Tätige Personen, Umsatz und Bruttoanlageinvestitionen der Unternehmen des Baugewerbes in den Kreisen Schleswig-Holsteins 2014

| KREISFREIE STADT<br>Kreis | Bauhauptgewerbe <sup>1</sup> |                                 |   |                                |   | Ausbaugewerbe <sup>2</sup> |                                 |                                |   |
|---------------------------|------------------------------|---------------------------------|---|--------------------------------|---|----------------------------|---------------------------------|--------------------------------|---|
|                           | Unter-<br>nehmen             | Tätige<br>Personen <sup>3</sup> | Jahresbau-<br>leistung<br>und<br>sonstige<br>Umsätze <sup>4</sup> | Bruttoanlage-<br>investitionen |   | Unter-<br>nehmen           | Tätige<br>Personen <sup>3</sup> | Gesamt-<br>umsatz <sup>4</sup> | aktive In-<br>vestitionen in<br>Sachanlagen |
|                           | am 30.09.                    |                                 |   | insgesamt                      | Maschinen,<br>maschinelle<br>Anlagen <sup>5</sup> | am 30.09.                  |                                 |                                | insgesamt                                   |
|                           | Anzahl                       |                                 | 1 000 Euro  |                                |   | Anzahl                     |                                 | 1 000 Euro                     |   |
| FLENSBURG                 | 3                            | 120                             | 19 388  | 706                            | 706   | 10                         | 343                             | 36 633                         | 372   |
| KIEL                      | 11                           | 517                             | 62 161  | 1 550                          | 1 550   | 15                         | 722                             | 62 707                         | 755   |
| LÜBECK                    | 18                           | 862                             | 140 540   | 3 221                          | 3 202   | 13                         | 967                             | 120 167                        | 682   |
| NEUMÜNSTER                | 18                           | 815                             | 107 274   | 4 922                          | 4 900   | 7                          | 275                             | 23 955                         | 499   |
| Dithmarschen              | 17                           | 701                             | 85 767  | 6 238                          | 1 499   | 11                         | 544                             | 72 636                         | 337   |
| Herzogtum Lauenburg       | 13                           | 450                             | 58 566  | 1 435                          | 1 435   | 7                          | 227                             | 15 897                         | 334   |
| Nordfriesland             | 29                           | 1 156                           | 188 141   | 5 098                          | 5 004   | 21                         | 641                             | 50 622                         | 1 175                                       |
| Ostholstein               | 10                           | 389                             | 58 917  | 1 253                          | 1 253   | 19                         | 676                             | 51 966                         | 2 205                                       |
| Pinneberg                 | 17                           | 733                             | 111 571   | 5 327                          | 5 327   | 25                         | 754                             | 84 354                         | 1 577                                       |
| Plön                      | 11                           | 433                             | 76 655  | 1 826                          | 1 103   | 8                          | 422                             | 38 340                         | 972   |
| Rendsburg-Eckernförde     | 40                           | 1 932                           | 344 878   | 10 055                         | 8 862   | 25                         | 1 083                           | 136 151                        | 2 010                                       |
| Schleswig-Flensburg       | 34                           | 1 520                           | 202 677   | 4 997                          | 4 099   | 14                         | 421                             | 33 715                         | 515   |
| Segeberg                  | 18                           | 698                             | 82 485  | 1 788                          | 1 781   | 22                         | 654                             | 54 173                         | 656   |
| Steinburg                 | 16                           | 816                             | 112 926   | 2 128                          | 1 900   | 7                          | 265                             | 24 052                         | 296   |
| Stormarn                  | 16                           | 741                             | 127 764   | 3 581                          | 3 279   | 24                         | 816                             | 90 474                         | 824   |
| <b>Schleswig-Holstein</b> | <b>271</b>                   | <b>11 883</b>                   | <b>1 779 711</b>  | <b>54 126</b>                  | <b>45 902</b>                                     | <b>228</b>                 | <b>8 810</b>                    | <b>895 841</b>                 | <b>13 207</b>                               |

<sup>1</sup> Unternehmen mit 20 und mehr tätigen Personen ohne Arbeitsgemeinschaften

<sup>2</sup> Unternehmen mit 20 und mehr tätigen Personen

<sup>3</sup> einschließlich tätiger (Mit-)Inhaber, Saison-, Aushilfs- und Teilzeitkräfte sowie Kurzarbeiter

<sup>4</sup> ohne Umsatzsteuer

<sup>5</sup> sowie Betriebs- und Geschäftsausstattung



# 10

## **Handel, Gastgewerbe, Fremdenverkehr und Dienstleistungen**

## Außenhandel

Gegenstand der Außenhandelsstatistik ist der grenzüberschreitende Warenverkehr des Landes Schleswig-Holstein mit den Ländern der Europäischen Union (Intrahandel) und dem übrigen Ausland (Extrahandel).

In der Ausfuhr werden nur die Waren nachgewiesen, die in Schleswig-Holstein hergestellt oder zuletzt so bearbeitet worden sind, dass sich ihre Beschaffenheit wesentlich verändert hat. Die Ausfuhr des Landes Schleswig-Holstein wird im Spezialhandel dargestellt. Die Einfuhr des Landes Schleswig-Holstein wird im Gegensatz zur Ausfuhr im Generalhandel dargestellt, das heißt, es werden auch die auf Lager eingeführten Waren erfasst, deren späterer Verbleib zum Zeitpunkt der Einfuhr noch unbekannt ist. Ein Teil der auf Lager gehenden Waren, aber auch der direkt in den freien Verkehr gelangenden Waren, verlässt Schleswig-Holstein wieder.

Wegen der unterschiedlichen Abgrenzung von Generalhandel und Spezialhandel ist eine Saldierung der Einfuhr- und Ausfuhrergebnisse nicht vertretbar.

## Beherbergungseinheit

Beherbergungseinheit ist eine selbstständig vermietbare räumliche Einheit mit Schlafgelegenheit zur vorübergehenden Beherbergung von Gästen. Sie umfasst zwei Kategorien von Räumen: Gästezimmer, das sind Beherbergungsräume mit herkömmlichen (Hotel-) Dienstleistungen sowie Wohneinheiten, das sind Beherbergungsräume *ohne* herkömmliche (Hotel-) Dienstleistungen. Hierzu gehören meist Ferienhäuser, -wohnungen, auch Schlafsäle in Jugendherbergen.

## Dienstleistungen

In die seit 2000 als Stichprobenerhebung durchgeführte Dienstleistungsstatistik werden Unternehmen und freiberuflich tätige Einrichtungen einbezogen, die den Schwerpunkt ihrer wirtschaftlichen Tätigkeit in den Wirtschaftsabschnitten „Verkehr und Lagerei“, „Information und Kommunikation“, „Grundstücks- und Wohnungswesen“, „Erbringung von freiberuflichen, wissenschaftlichen und technischen Dienstleistungen“, „Erbringung von sonstigen wirtschaftlichen Dienstleistungen“ sowie in der Wirtschaftsabteilung „Reparatur von Datenverarbeitungsgeräten und Gebrauchsgütern“ haben. Dargestellt werden hochgerechnete Ergebnisse für die schleswig-holsteinischen Betriebe und Niederlassungen von Dienstleistungsunternehmen, unabhängig davon, in welchem Bundesland der Sitz des Unternehmens liegt.

## Einzelhandel

Zum Einzelhandel gehören alle Institutionen, deren wirtschaftliche Tätigkeit überwiegend darin besteht,

Waren in eigenem Namen für eigene oder fremde Rechnung vorwiegend an private Haushalte abzusetzen.

## Fremdenverkehr

In der Fremdenverkehrsstatistik werden seit 1981 monatlich die angekommenen Übernachtungsgäste und deren Übernachtungen in Beherbergungsbetrieben mit neun und mehr Gästebetten und der Fremdenverkehr auf Campingplätzen erfasst, wobei die Gäste aus dem Ausland nach dem Herkunftsland (ständiger Wohnsitz) untergliedert werden.

Ebenfalls werden monatlich die Zahl der Betriebe und die Zahl der Gästebetten fortgeschrieben.

## Gastgewerbe

Das Gastgewerbe umfasst die Beherbergungs- und Bewirtschaftungsstätten, deren Tätigkeit ausschließlich oder überwiegend darin besteht, entweder gegen Bezahlung Übernachtung für eine begrenzte Zeit (auch mit Abgabe von Speisen und Getränken) anzubieten (Beherbergungsgewerbe) oder Speisen und/oder Getränke üblicherweise zum Verzehr an Ort und Stelle (auch verbunden mit Unterhaltung) abzugeben (Gaststättengewerbe).

## Großhandel

Alle Institutionen, deren wirtschaftliche Tätigkeit darin besteht, Handelswaren in eigenem Namen an Unternehmen zu verkaufen, die diese Waren weiterverkaufen, gehören zum Großhandel.

## Handel

Zum Handel gehören alle Institutionen, deren wirtschaftliche Tätigkeit überwiegend darin besteht, bewegliche Sachgüter zu beziehen und ohne mehr als handelsübliche Be- oder Verarbeitung weiterzuveräußern (Handelswaren) und/oder zwischen Verkäufern und Käufern von Waren zu vermitteln.

## Wirtschaftsgebiete

Zur Europäischen Union (EU) gehören die Länder: Belgien, Bundesrepublik Deutschland, Dänemark, Finnland, Frankreich, Vereinigtes Königreich (GB), Irland, Italien, Luxemburg, Niederlande, Österreich, Portugal, Schweden und Spanien. Seit 2004 wurde die EU erweitert um die Länder: Estland, Lettland, Litauen, Malta, Polen, Slowakei, Slowenien, Tschechische Republik, Ungarn und Zypern; ab 2007 gehören auch Bulgarien und Rumänien dazu.

## 1 Außenhandel des Landes Schleswig-Holstein 1970 - 2015

| Jahr | Einfuhr <sup>1</sup> |              |                                    |       |         | Ausfuhr <sup>2</sup> |               |                                    |       |         |
|------|----------------------|--------------|------------------------------------|-------|---------|----------------------|---------------|------------------------------------|-------|---------|
|      | insgesamt            | darunter aus |                                    |       |         | insgesamt            | darunter nach |                                    |       |         |
|      |                      | Europa       | darunter<br>EWG/EG/EU <sup>3</sup> | Asien | Amerika |                      | Europa        | darunter<br>EWG/EG/EU <sup>3</sup> | Asien | Amerika |
|      | Mio. Euro            | %            |                                    |       |         | Mio. Euro            | %             |                                    |       |         |
| 1970 | 1 189                | 72,7         | 24,5                               | 7,3   | 15,1    | 1 107                | 72,8          | 30,1                               | 8,3   | 13,6    |
| 1975 | 2 366                | 65,2         | 43,2                               | 20,5  | 9,8     | 2 526                | 72,1          | 40,5                               | 7,8   | 10,6    |
| 1980 | 4 042                | 62,2         | 40,1                               | 24,2  | 11,4    | 3 138                | 74,5          | 46,2                               | 10,2  | 7,9     |
| 1985 | 5 890                | 73,2         | 47,7                               | 13,0  | 10,4    | 5 130                | 68,9          | 46,2                               | 14,6  | 10,9    |
| 1990 | 6 984                | 78,9         | 53,2                               | 12,6  | 6,9     | 6 118                | 73,7          | 51,1                               | 14,0  | 9,0     |
| 1991 | 7 944                | 77,7         | 53,7                               | 14,4  | 6,7     | 6 471                | 76,2          | 54,4                               | 12,3  | 8,1     |
| 1992 | 8 072                | 78,6         | 54,6                               | 13,8  | 6,2     | 6 727                | 70,3          | 46,9                               | 15,6  | 9,0     |
| 1993 | 6 570                | 73,0         | 45,8                               | 17,2  | 8,1     | 5 813                | 69,9          | 45,0                               | 15,2  | 9,1     |
| 1994 | 7 609                | 74,7         | 62,6                               | 15,7  | 8,0     | 6 605                | 69,1          | 52,3                               | 16,7  | 9,2     |
| 1995 | 7 918                | 76,0         | 64,0                               | 14,9  | 7,6     | 7 159                | 67,6          | 52,7                               | 15,1  | 10,7    |
| 1996 | 7 919                | 77,6         | 65,4                               | 14,1  | 6,9     | 7 508                | 72,6          | 55,2                               | 15,8  | 8,9     |
| 1997 | 8 714                | 76,3         | 63,6                               | 14,6  | 7,7     | 8 718                | 70,0          | 52,6                               | 18,1  | 8,9     |
| 1998 | 9 331                | 77,2         | 66,0                               | 14,3  | 7,1     | 9 088                | 72,7          | 56,8                               | 13,2  | 11,4    |
| 1999 | 10 434               | 73,5         | 62,9                               | 18,5  | 6,9     | 10 339               | 68,1          | 54,2                               | 17,2  | 10,9    |
| 2000 | 11 627               | 70,4         | 59,5                               | 21,6  | 7,0     | 10 261               | 69,8          | 53,4                               | 16,4  | 10,2    |
| 2001 | 12 069               | 71,4         | 59,5                               | 19,9  | 7,4     | 11 137               | 73,6          | 56,9                               | 13,9  | 8,7     |
| 2002 | 11 830               | 68,5         | 55,6                               | 22,8  | 7,0     | 11 728               | 72,6          | 57,1                               | 14,6  | 8,8     |
| 2003 | 13 144               | 74,4         | 68,6                               | 18,4  | 6,1     | 11 668               | 73,9          | 63,1                               | 14,1  | 8,2     |
| 2004 | 16 837               | 66,4         | 61,6                               | 27,2  | 5,5     | 14 579               | 75,5          | 65,5                               | 12,3  | 8,4     |
| 2005 | 18 063               | 69,1         | 64,4                               | 24,9  | 5,2     | 16 323               | 76,8          | 67,2                               | 11,9  | 7,4     |
| 2006 | 21 849               | 66,1         | 62,7                               | 27,3  | 5,9     | 17 459               | 77,1          | 67,3                               | 11,7  | 7,8     |
| 2007 | 20 239               | 74,9         | 69,6                               | 17,9  | 5,7     | 16 926               | 74,5          | 64,6                               | 13,1  | 9,6     |
| 2008 | 20 973               | 79,2         | 74,3                               | 14,7  | 5,5     | 18 268               | 69,1          | 60,4                               | 13,8  | 11,8    |
| 2009 | 17 764               | 73,4         | 67,2                               | 20,1  | 5,8     | 14 814               | 68,7          | 59,8                               | 16,3  | 11,3    |
| 2010 | 19 663               | 67,3         | 61,6                               | 25,0  | 6,8     | 18 262               | 71,6          | 63,2                               | 14,7  | 10,4    |
| 2011 | 20 960               | 70,5         | 62,8                               | 21,7  | 6,7     | 18 292               | 69,9          | 60,6                               | 15,9  | 11,8    |
| 2012 | 20 176               | 69,9         | 61,2                               | 20,5  | 7,9     | 18 825               | 67,5          | 57,4                               | 16,5  | 13,3    |
| 2013 | 19 194               | 71,8         | 61,4                               | 18,9  | 8,4     | 18 974               | 68,1          | 58,2                               | 16,6  | 12,5    |
| 2014 | 19 963               | 70,4         | 61,1                               | 19,7  | 8,4     | 19 632               | 65,9          | 58,0                               | 18,9  | 12,0    |
| 2015 | 19 574               | 67,2         | 58,4                               | 22,4  | 9,0     | 19 704               | 65,4          | 57,6                               | 17,9  | 13,2    |

<sup>1</sup> Einfuhr: Generalhandel; einschließlich Lagerverkehr (Waren auf Freihafen- oder Zolllager eingeführt, weiterer Verbleib zunächst unbestimmt); Saldierung mit Ausfuhr nicht vertretbar

<sup>2</sup> Ausfuhr: Spezialhandel; nur Waren aus inländischer Erzeugung oder Verarbeitung; Saldierung mit Einfuhr nicht vertretbar

<sup>3</sup> bis 1972: Belgien, Frankreich, Italien, Luxemburg, Niederlande; ab 1973 zuzüglich Dänemark, Irland, Vereinigtes Königreich; ab 1981 zuzüglich Griechenland; ab 1986 zuzüglich Spanien, Portugal; ab 1995 zuzüglich Finnland, Österreich, Schweden; ab 2004 zuzüglich Estland, Lettland, Litauen, Malta, Polen, Slowakei, Slowenien, Tschechische Republik, Ungarn, Zypern; ab 2007 zuzüglich Bulgarien, Rumänien; ab 2013 zuzüglich Kroatien

2 Einfuhr des Landes Schleswig-Holstein 2014 und 2015 nach Waren und Ursprungsland

| Warengruppe<br>Ursprungsland                            | 2014             | 2015             |            |
|---|------------------|------------------|------------|
|   | Mio. Euro        |                  | %          |
| <b>Einfuhr Schleswig-Holsteins insgesamt</b>            | <b>19 963,0</b>  | <b>19 574,2</b>  | <b>100</b> |
| darunter nach Warengruppen                              |                  |                  |            |
| Ernährungswirtschaft                                    | 3 117,7          | 2 982,6          | 15,2       |
| davon   |                  |                  |            |
| lebende Tiere   | 119,9            | 78,4             | 0,4        |
| Nahrungsmittel tierischen Ursprungs                     | 1 000,6          | 920,7            | 4,7        |
| Nahrungsmittel pflanzlichen Ursprungs                   | 1 337,5          | 1 407,4          | 7,2        |
| Genussmittel  | 659,7            | 576,1            | 2,9        |
| Gewerbliche Wirtschaft                                  | 15 929,8         | 14 674,5         | 75,0       |
| davon   |                  |                  |            |
| Rohstoffe   | 1 679,7          | 1 245,9          | 6,4        |
| Halbwaren   | 1 533,0          | 1 215,2          | 6,2        |
| Fertigwaren   | 12 717,0         | 12 213,3         | 62,4       |
| darunter aus ausgewählten Ursprungsländern              |                  |                  |            |
| Europa  | 14 059,1         | 13 153,9         | 67,2       |
| Länder der EU <sup>1</sup>                              | 12 200,5         | 11 434,5         | 58,4       |
| darunter  |                  |                  |            |
| Belgien   | 599,8            | 665,3            | 3,4        |
| Dänemark  | 2 875,4          | 2 405,3          | 12,3       |
| Finnland  | 696,2            | 516,3            | 2,6        |
| Frankreich  | 732,4            | 712,5            | 3,6        |
| Italien   | 718,0            | 722,5            | 3,7        |
| Niederlande   | 1 146,5          | 1 130,1          | 5,8        |
| Schweden  | 1 350,0          | 1 315,8          | 6,7        |
| Vereinigtes Königreich (GB)                             | 948,6            | 914,3            | 4,7        |
| Länder der EFTA   | 1 393,5          | 1 225,8          | 6,3        |
| darunter  |                  |                  |            |
| Norwegen  | 1 147,9          | 783,5            | 4,0        |
| Schweiz   | 242,2            | 437,7            | 2,2        |
| Afrika  | 230,1            | 201,3            | 1,0        |
| Amerika   | 1 674,5          | 1 752,3          | 9,0        |
| darunter  |                  |                  |            |
| Vereinigte Staaten (USA)                                | 1 093,0          | 1 160,9          | 5,9        |
| Asien   | 3 922,9          | 4 377,0          | 22,4       |
| darunter  |                  |                  |            |
| China   | 2 393,8          | 2 697,4          | 13,8       |
| Japan   | 330,9            | 342,5            | 1,7        |
| Australien und Ozeanien                                 | 76,3             | 89,4             | 0,5        |
| <b>Einfuhr der Bundesrepublik Deutschland insgesamt</b> | <b>910 144,8</b> | <b>948 503,6</b> | <b>x</b>   |
| Anteil Schleswig-Holsteins in %                         | 2,1              | 2,1              | x          |

<sup>1</sup> EU-Länder nach dem Stand der EU-Erweiterung 2013

## 3 Ausfuhr des Landes Schleswig-Holstein 2014 und 2015 nach Waren und Bestimmungsland

| Warengruppe<br>Bestimmungsland                          | 2014               | 2015               |            |
|---|--------------------|--------------------|------------|
|   | Mio. Euro          |                    | %          |
| <b>Ausfuhr Schleswig-Holsteins insgesamt</b>            | <b>19 632,4</b>    | <b>19 704,1</b>    | <b>100</b> |
| davon nach Warengruppen                                 |                    |                    |            |
| Ernährungswirtschaft                                    | 2 491,6            | 2 596,7            | 13,2       |
| davon   |                    |                    |            |
| lebende Tiere   | 28,1               | 22,9               | 0,1        |
| Nahrungsmittel tierischen Ursprungs                     | 1 157,2            | 1 065,4            | 5,4        |
| Nahrungsmittel pflanzlichen Ursprungs                   | 1 169,9            | 1 333,3            | 6,8        |
| Genussmittel  | 136,5              | 175,1              | 0,9        |
| Gewerbliche Wirtschaft                                  | 16 762,8           | 15 969,5           | 81,0       |
| davon   |                    |                    |            |
| Rohstoffe   | 104,8              | 93,5               | 0,5        |
| Halbwaren   | 1 597,7            | 1 286,2            | 6,5        |
| Fertigwaren   | 15 060,2           | 14 589,9           | 74,0       |
| darunter in ausgewählte Bestimmungsländer               |                    |                    |            |
| Europa  | 12 970,2           | 12 895,5           | 65,4       |
| Länder der EU <sup>1</sup>                              | 11 385,7           | 11 358,1           | 57,6       |
| darunter  |                    |                    |            |
| Belgien   | 1 026,3            | 929,9              | 4,7        |
| Dänemark  | 1 508,3            | 1 616,4            | 8,2        |
| Frankreich  | 1 218,7            | 1 247,9            | 6,3        |
| Griechenland  | 122,8              | 124,5              | 0,6        |
| Italien   | 874,7              | 839,8              | 4,3        |
| Niederlande   | 1 408,5            | 1 276,4            | 6,5        |
| Österreich  | 617,6              | 638,1              | 3,2        |
| Polen   | 746,4              | 823,2              | 4,2        |
| Schweden  | 567,7              | 528,9              | 2,7        |
| Spanien   | 500,0              | 582,2              | 3,0        |
| Vereinigtes Königreich (GB)                             | 1 210,6            | 1 138,5            | 5,8        |
| Länder der EFTA   | 792,0              | 821,2              | 4,2        |
| darunter  |                    |                    |            |
| Norwegen  | 291,5              | 293,8              | 1,5        |
| Schweiz   | 488,4              | 514,5              | 2,6        |
| Afrika  | 376,7              | 452,5              | 2,3        |
| darunter  |                    |                    |            |
| Südafrika   | 104,8              | 118,1              | 0,6        |
| Amerika   | 2 364,8            | 2 596,8            | 13,2       |
| darunter  |                    |                    |            |
| Vereinigte Staaten (USA)                                | 1 336,1            | 1 449,7            | 7,4        |
| Asien   | 3 716,2            | 3 524,8            | 17,9       |
| darunter  |                    |                    |            |
| China   | 957,8              | 885,3              | 4,5        |
| Australien und Ozeanien                                 | 176,7              | 202,7              | 1,0        |
| <b>Ausfuhr der Bundesrepublik Deutschland insgesamt</b> | <b>1 123 746,0</b> | <b>1 196 378,1</b> | <b>x</b>   |
| Anteil Schleswig-Holsteins in %                         | 1,7                | 1,6                | x          |

<sup>1</sup> EU-Länder nach dem Stand der EU-Erweiterung 2013



## 4 Entwicklung im Einzelhandel und Gastgewerbe in Schleswig-Holstein 1985 - 2015

| Jahr | Einzelhandel <sup>1,2</sup> |              | Gastgewerbe <sup>3</sup> |              |
|------|-----------------------------|--------------|--------------------------|--------------|
|      | Umsatz                      | Beschäftigte | Umsatz                   | Beschäftigte |
|      | Veränderungsrate in %       |              |                          |              |
| 1985 | + 1,8                       | - 0,6        | + 0,6                    | + 2,4        |
| 1986 | + 2,1                       | - 2,2        | + 2,3                    | - 1,2        |
| 1987 | + 5,0                       | + 1,3        | + 3,0                    | + 1,4        |
| 1988 | + 4,0                       | + 3,2        | + 3,5                    | + 4,9        |
| 1989 | + 4,9                       | + 1,6        | + 3,7                    | + 1,8        |
| 1990 | + 11,9                      | + 1,7        | + 5,8                    | - 0,6        |
| 1991 | + 6,8                       | + 2,0        | + 3,9                    | + 0,6        |
| 1992 | + 2,2                       | - 0,1        | + 3,7                    | + 0,5        |
| 1993 | - 0,9                       | - 0,4        | - 0,5                    | + 1,4        |
| 1994 | - 1,3                       | - 1,6        | - 2,1                    | - 3,2        |
| 1995 | + 0,6                       | - 1,1        | - 0,5                    | - 3,8        |
| 1996 | + 0,6                       | - 1,9        | - 2,8                    | - 2,2        |
| 1997 | + 0,1                       | - 0,2        | - 3,0                    | - 2,1        |
| 1998 | + 1,5                       | - 0,4        | - 1,7                    | - 0,4        |
| 1999 | + 0,2                       | - 1,6        | + 0,0                    | - 6,7        |
| 2000 | - 2,8                       | - 2,7        | - 0,2                    | - 4,3        |
| 2001 | + 0,7                       | - 2,6        | - 0,4                    | + 0,0        |
| 2002 | - 2,4                       | - 1,9        | - 2,2                    | - 2,0        |
| 2003 | + 0,8                       | - 1,1        | - 3,0                    | - 1,9        |
| 2004 | + 0,8                       | - 1,7        | - 0,4                    | + 1,4        |
| 2005 | + 4,3                       | + 1,7        | + 1,2                    | + 2,8        |
| 2006 | + 3,0                       | + 3,0        | + 3,6                    | + 2,4        |
| 2007 | - 1,1                       | + 0,2        | - 0,4                    | - 1,6        |
| 2008 | + 2,2                       | - 1,2        | - 0,2                    | + 0,6        |
| 2009 | + 1,3                       | + 0,6        | + 3,5                    | + 0,5        |
| 2010 | + 2,4                       | + 0,0        | + 1,0                    | - 1,9        |
| 2011 | + 2,0                       | + 0,4        | + 1,5                    | + 4,1        |
| 2012 | + 1,7                       | + 0,7        | - 5,0                    | + 1,2        |
| 2013 | + 0,0                       | + 1,5        | - 0,9                    | + 1,7        |
| 2014 | + 4,0                       | + 2,5        | - 1,6                    | - 1,2        |
| 2015 | + 2,6                       | - 0,7        | + 11,0                   | + 4,1        |

<sup>1</sup> bis 2008 ohne Kfz-Handel und Tankstellen

<sup>2</sup> ab 2009 ohne Handel mit Kfz, einschließlich Tankstellen

<sup>3</sup> Beherbergungs- und Gaststättengewerbe

Grafik: Entwicklung im Einzelhandel in Schleswig-Holstein 1985 - 2015

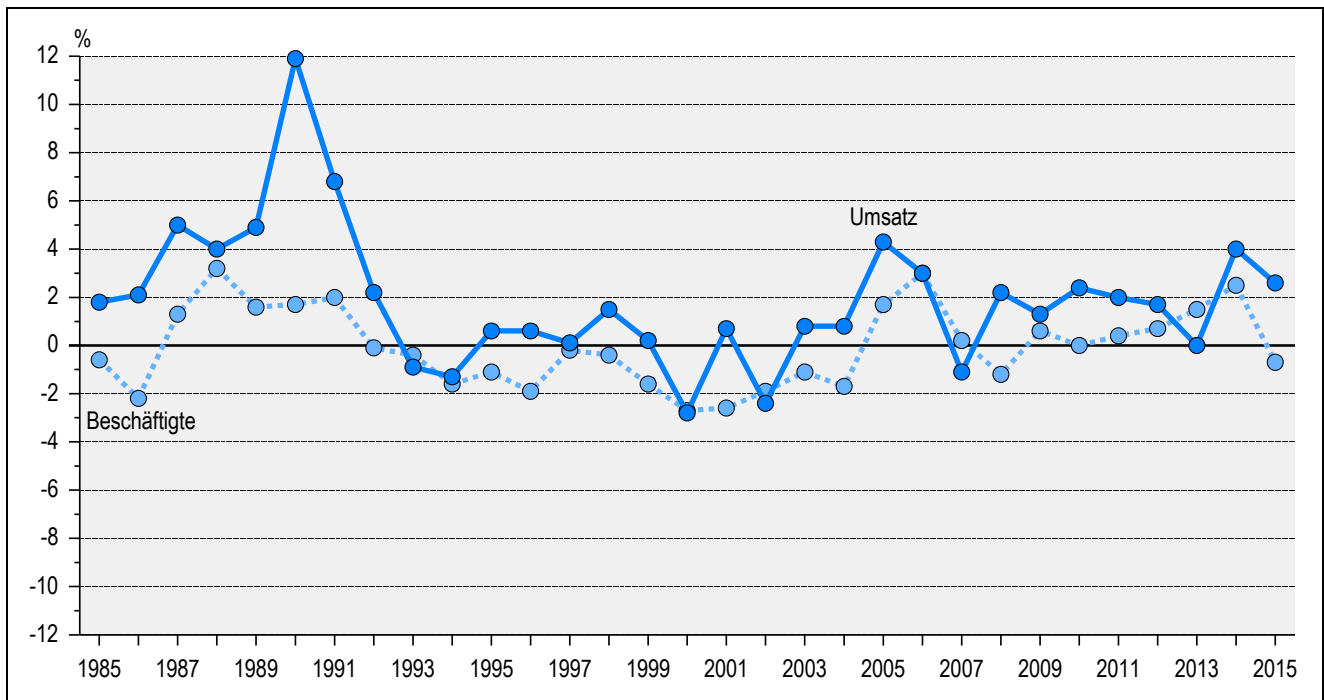

bis 2008 ohne Kfz-Handel und Tankstellen; ab 2009 ohne Handel mit Kfz, einschließlich Tankstellen

Grafik: Entwicklung im Gastgewerbe in Schleswig-Holstein 1985 - 2015

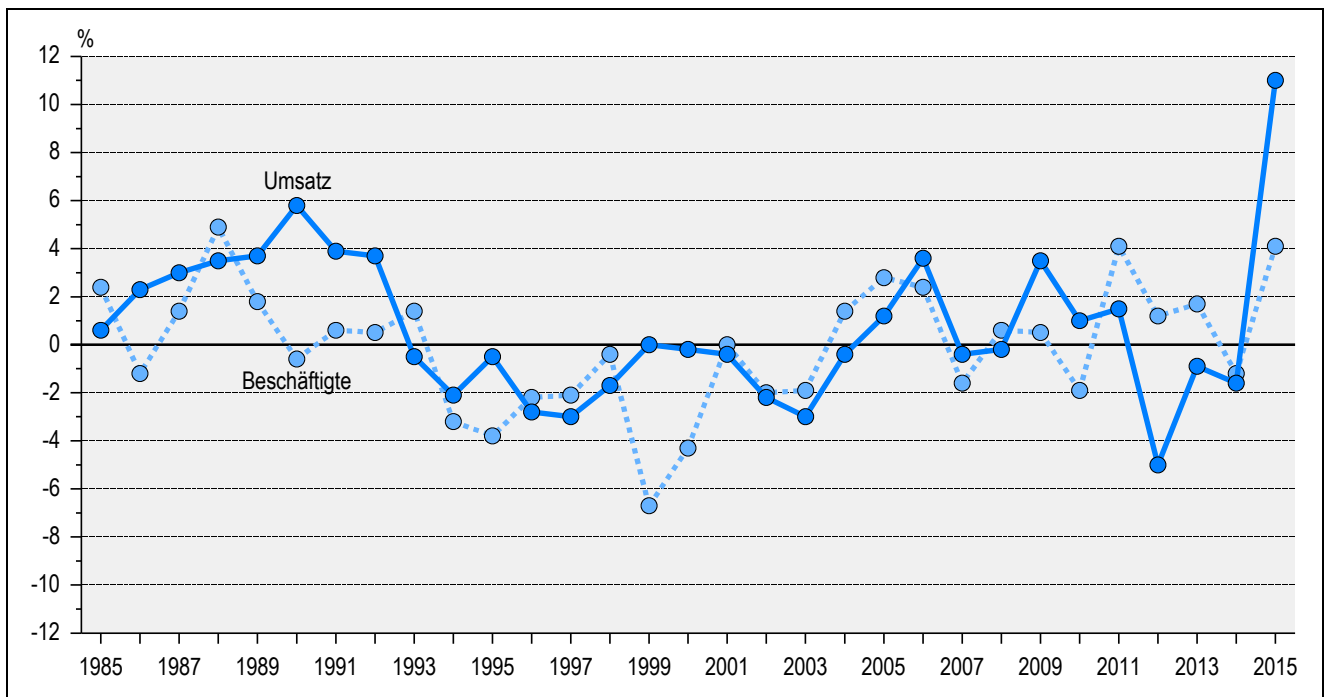

5 Umsatzentwicklung im Einzelhandel, Großhandel und Gastgewerbe in Messzahlen in Schleswig-Holstein 2014 und 2015

| Schlüssel der Systematik (WZ 2008) | Wirtschaftsgruppe   | Messzahlen (2010 $\triangleq$ 100) |              |                            |              |
|------------------------------------|---|------------------------------------|--------------|----------------------------|--------------|
|                                    |   | in jeweiligen Preisen              |              | in Preisen des Jahres 2010 |              |
|                                    |   | Jahresdurchschnitt                 |              |                            |              |
|                                    |   | 2014                               | 2015         | 2014                       | 2015         |
| <b>45</b>                          | <b>Kfz-Handel, Instandhaltung und Reparatur von Kfz</b>   | <b>110,4</b>                       | <b>117,3</b> | <b>107,7</b>               | <b>113,4</b> |
| <b>47</b>                          | <b>Einzelhandel (einschließlich Tankstellen)</b>  | <b>107,5</b>                       | <b>110,3</b> | <b>101,5</b>               | <b>104,0</b> |
|                                    | darunter  |                                    |              |                            |              |
| 47.1                               | Einzelhandel mit Waren verschiedener Art  | 109,5                              | 111,5        | 101,0                      | 102,4        |
|                                    | davon   |                                    |              |                            |              |
| 47.11                              | Einzelhandel mit Waren verschiedener Art, Hauptrichtung Nahrungs- und Genussmittel, Getränke und Tabakwaren | 109,6                              | 111,7        | 100,8                      | 102,2        |
| 47.19                              | Einzelhandel mit Waren verschiedener Art (ohne Nahrungsmittel)  | 102,7                              | 105,4        | 99,0                       | 101,1        |
| 47.2                               | Facheinzelhandel mit Nahrungsmitteln usw. (in Verkaufsräumen)   | 117,4                              | 121,1        | 107,4                      | 109,6        |
| 47.4                               | Einzelhandel mit Geräten der Informations- und Kommunikationstechnik  | 94,2                               | 98,8         | 120,8                      | 129,9        |
| 47.5                               | Einzelhandel mit sonstigen Haushaltsgeräten, Heimwerker- und Einrichtungsbedarf                             | 104,2                              | 105,2        | 101,3                      | 101,4        |
| 47.6                               | Einzelhandel mit Verlagsprodukten, Sport- und Spielwaren  | 102,1                              | 110,0        | 96,5                       | 102,6        |
|                                    | darunter mit  |                                    |              |                            |              |
| 47.61                              | Büchern   | 103,2                              | 107,1        | 98,9                       | 102,8        |
| 47.7                               | Einzelhandel mit sonstigen Gütern   | 104,7                              | 109,7        | 98,8                       | 102,4        |
|                                    | darunter mit  |                                    |              |                            |              |
| 47.71                              | Herren-, Damen- und Kinderbekleidung sowie Kleidungszubehör   | 106,0                              | 108,4        | 100,6                      | 102,4        |
| 47.72                              | Schuhen und Lederwaren  | 101,8                              | 105,5        | 96,3                       | 98,6         |
| 47.73                              | Arzneimitteln (in Apotheken)  | 113,7                              | 125,3        | 104,2                      | 111,0        |
| 47.77                              | Uhren und Schmuck   | 71,7                               | 71,6         | 59,9                       | 59,0         |
| 47.9                               | Einzelhandel, nicht in Verkaufsräumen, an Verkaufsständen oder auf Märkten                                  | 109,0                              | 109,7        | 97,4                       | 105,7        |
| <b>45 + 47</b>                     | <b>Einzelhandel insgesamt (einschließlich Kfz-Handel, Instandhaltung und Reparatur von Kfz)</b>             | <b>110,0</b>                       | <b>113,9</b> | <b>104,8</b>               | <b>108,2</b> |
| <b>46</b>                          | <b>Großhandel (einschließlich Handelsvermittlung, ohne Handel mit Kfz)</b>                                  | <b>114,7</b>                       | <b>112,1</b> | <b>106,2</b>               | <b>105,6</b> |
|                                    | darunter  |                                    |              |                            |              |
| 46.2                               | Großhandel mit landwirtschaftlichen Grundstoffen und lebenden Tieren  | 119,2                              | 98,5         | 104,5                      | 90,4         |
| 46.3                               | Großhandel mit Nahrungsmitteln, Getränken und Tabakwaren  | 128,0                              | 137,5        | 113,7                      | 121,2        |
| 46.4                               | Großhandel mit Gebrauchs- und Verbrauchsgütern  | 108,6                              | 110,9        | 102,9                      | 103,7        |
|                                    | darunter mit  |                                    |              |                            |              |
| 46.42                              | Bekleidung und Schuhen  | 88,6                               | 86,2         | 80,6                       | 77,2         |
| 46.46                              | pharmazeutischen, medizinischen und orthopädischen Erzeugnissen   | 116,3                              | 121,5        | 112,9                      | 117,2        |
| 46.5                               | Großhandel mit Geräten der Informations- und Kommunikationstechnik  | 62,6                               | 60,0         | 71,5                       | 66,4         |
| 46.6                               | Großhandel mit sonstigen Maschinen, Ausrüstung und Zubehör  | 97,4                               | 95,5         | 91,1                       | 88,1         |
| 46.7                               | Sonstiger Großhandel  | 119,7                              | 111,6        | 110,2                      | 109,5        |
|                                    | darunter mit  |                                    |              |                            |              |
| 46.71                              | festen Brennstoffen und Mineralölerzeugnissen   | 128,2                              | 110,2        | 116,7                      | 116,6        |
| <b>55</b>                          | <b>Beherbergung</b>   | <b>88,6</b>                        | <b>98,6</b>  | <b>82,3</b>                | <b>89,8</b>  |
|                                    | darunter  |                                    |              |                            |              |
| 55.1                               | Hotels, Gasthöfe und Pensionen  | 93,0                               | 100,9        | 86,5                       | 92,0         |
| <b>56</b>                          | <b>Gastronomie</b>  | <b>89,4</b>                        | <b>99,0</b>  | <b>82,1</b>                | <b>88,5</b>  |
|                                    | davon   |                                    |              |                            |              |
| 56.1                               | Restaurants, Gaststätten, Imbissstuben, Cafés u. Ä.   | 85,5                               | 95,3         | 78,4                       | 85,0         |
| 56.2                               | Caterer und sonstige Verpflegungsdienstleistungen   | 105,1                              | 115,5        | 97,4                       | 105,0        |
| 56.3                               | Ausschank von Getränken   | 107,6                              | 109,3        | 99,9                       | 98,3         |
| <b>55 + 56</b>                     | <b>Gastgewerbe</b>  | <b>88,7</b>                        | <b>98,4</b>  | <b>81,8</b>                | <b>88,6</b>  |

## 6 Fremdenverkehr in Schleswig-Holstein 2014 und 2015

| Ständiger Wohnsitz<br>der Gäste     | Gäste            |                  |                     | Übernachtungen    |                   |                     |
|-------------------------------------|------------------|------------------|---------------------|-------------------|-------------------|---------------------|
|                                     | 2014             | 2015             | Veränderung<br>in % | 2014              | 2015              | Veränderung<br>in % |
|                                     | Anzahl           |                  |                     | Anzahl            |                   |                     |
| Bundesrepublik Deutschland          | 5 914 374        | 6 111 031        | + 3,3               | 24 475 732        | 25 108 730        | + 2,6               |
| Ausland                             | 843 697          | 920 285          | + 9,1               | 1 871 638         | 1 974 267         | + 5,5               |
| Europa                              | 795 797          | 859 663          | + 8,0               | 1 737 369         | 1 822 548         | + 4,9               |
| Belgien                             | 11 788           | 13 085           | + 11,0              | 21 916            | 23 703            | + 8,2               |
| Bulgarien                           | 1 265            | 1 172            | - 7,4               | 5 420             | 8 023             | + 48,0              |
| Dänemark                            | 343 831          | 372 510          | + 8,3               | 742 808           | 781 473           | + 5,2               |
| Estland                             | 1 724            | 1 595            | - 7,5               | 3 244             | 2 978             | - 8,2               |
| Finnland                            | 15 955           | 16 238           | + 1,8               | 24 492            | 24 328            | - 0,7               |
| Frankreich                          | 16 682           | 17 188           | + 3,0               | 32 718            | 33 210            | + 1,5               |
| Griechenland                        | 1 018            | 952              | - 6,5               | 2 778             | 2 733             | - 1,6               |
| Großbritannien und Nordirland       | 18 018           | 19 569           | + 8,6               | 41 210            | 43 306            | + 5,1               |
| Irland, Republik                    | 1 025            | 1 399            | + 36,5              | 3 464             | 3 174             | - 8,4               |
| Island                              | 754              | 753              | - 0,1               | 1 792             | 1 765             | - 1,5               |
| Italien                             | 14 021           | 13 693           | - 2,3               | 29 632            | 26 398            | - 10,9              |
| Kroatien                            | 457              | 615              | + 34,6              | 1 640             | 1 905             | + 16,2              |
| Lettland                            | 1 375            | 1 554            | + 13,0              | 2 781             | 2 508             | - 9,8               |
| Litauen                             | 2 352            | 2 079            | - 11,6              | 4 369             | 3 893             | - 10,9              |
| Luxemburg                           | 2 873            | 3 467            | + 20,7              | 8 358             | 10 246            | + 22,6              |
| Malta                               | 160              | 76               | - 52,5              | 742               | 192               | - 74,1              |
| Niederlande                         | 55 319           | 59 040           | + 6,7               | 118 435           | 123 071           | + 3,9               |
| Norwegen                            | 50 600           | 52 472           | + 3,7               | 90 115            | 87 772            | - 2,6               |
| Österreich                          | 21 024           | 23 860           | + 13,5              | 64 221            | 69 884            | + 8,8               |
| Polen                               | 15 498           | 16 399           | + 5,8               | 61 647            | 66 493            | + 7,9               |
| Portugal                            | 1 414            | 1 521            | + 7,6               | 8 250             | 9 523             | + 15,4              |
| Rumänien                            | 1 560            | 1 992            | + 27,7              | 5 455             | 8 671             | + 59,0              |
| Rußland                             | 8 740            | 6 800            | - 22,2              | 19 769            | 14 608            | - 26,1              |
| Schweden                            | 144 888          | 160 648          | + 10,9              | 244 654           | 258 868           | + 5,8               |
| Schweiz                             | 42 097           | 47 844           | + 13,7              | 135 935           | 152 348           | + 12,1              |
| Slowakische Republik                | 1 237            | 1 336            | + 8,0               | 3 700             | 3 956             | + 6,9               |
| Slowenien                           | 870              | 680              | - 21,8              | 3 384             | 2 315             | - 31,6              |
| Spanien                             | 6 557            | 7 224            | + 10,2              | 16 055            | 17 300            | + 7,8               |
| Tschechische Republik               | 4 483            | 4 266            | - 4,8               | 11 714            | 8 895             | - 24,1              |
| Türkei                              | 1 557            | 1 887            | + 21,2              | 5 095             | 5 617             | + 10,2              |
| Ukraine                             | 1 742            | 1 476            | - 15,3              | 5 423             | 5 223             | - 3,7               |
| Ungarn                              | 1 887            | 1 888            | + 0,1               | 7 694             | 6 690             | - 13,0              |
| Zypern                              | 126              | 106              | - 15,9              | 256               | 226               | - 11,7              |
| sonstige europäische Länder         | 2 900            | 4 279            | + 47,6              | 8 203             | 11 253            | + 37,2              |
| Afrika                              | 1 501            | 2 895            | + 92,9              | 6 160             | 11 175            | + 81,4              |
| Republik Südafrika                  | 506              | 750              | + 48,2              | 1 265             | 2 500             | + 97,6              |
| sonstige afrikanische Länder        | 995              | 2 145            | + 115,6             | 4 895             | 8 675             | + 77,2              |
| Asien                               | 14 408           | 21 377           | + 48,4              | 49 680            | 56 502            | + 13,7              |
| darunter                            |                  |                  |                     |                   |                   |                     |
| Arab. Golfstaaten                   | 1 471            | 1 949            | + 32,5              | 9 884             | 5 755             | - 41,8              |
| Israel                              | 1 410            | 1 822            | + 29,2              | 5 912             | 6 726             | + 13,8              |
| Japan                               | 2 111            | 2 390            | + 13,2              | 6 299             | 6 910             | + 9,7               |
| Amerika                             | 15 132           | 15 903           | + 5,1               | 44 602            | 42 780            | - 4,1               |
| darunter                            |                  |                  |                     |                   |                   |                     |
| Kanada                              | 1 697            | 1 833            | + 8,0               | 4 736             | 4 865             | + 2,7               |
| USA                                 | 10 585           | 11 004           | + 4,0               | 32 083            | 29 245            | - 8,8               |
| Brasilien                           | 1 213            | 1 185            | - 2,3               | 2 900             | 3 210             | + 10,7              |
| Australien, Neuseeland und Ozeanien | 2 490            | 2 709            | + 8,8               | 5 705             | 7 699             | + 35,0              |
| <b>Insgesamt</b>                    | <b>6 758 071</b> | <b>7 031 316</b> | <b>+ 4,0</b>        | <b>26 347 370</b> | <b>27 082 997</b> | <b>+ 2,8</b>        |

7 Fremdenverkehr in Schleswig-Holstein 1970 - 2015

| Jahr | Betriebe <sup>1,2</sup> | Angebotene Betten <sup>1,2</sup> | Gäste <sup>2</sup> |                 | Übernachtungen <sup>2</sup> |                    |
|------|-------------------------|----------------------------------|--------------------|-----------------|-----------------------------|--------------------|
|      |                         |                                  | insgesamt          | aus dem Ausland | insgesamt                   | von Auslandsgästen |
|      |                         |                                  | Anzahl             |                 |                             |                    |
| 1970 | 3 055                   | 176 202                          | 2 256 000          | 237 000         | 18 080 000                  | 489 000            |
| 1975 | 3 696                   | 242 931                          | 2 892 000          | 229 000         | 23 684 000                  | 452 000            |
| 1980 | 3 818                   | 252 291                          | 2 985 000          | 242 000         | 22 741 000                  | 534 000            |
| 1985 | 4 122                   | 147 081                          | 2 940 187          | 319 576         | 16 322 300                  | 577 214            |
| 1990 | 4 104                   | 154 043                          | 3 800 691          | 478 634         | 19 390 234                  | 876 884            |
| 1991 | 4 076                   | 153 764                          | 4 037 262          | 549 809         | 20 730 477                  | 1 064 174          |
| 1992 | 4 514                   | 162 063                          | 4 128 583          | 491 838         | 22 116 108                  | 981 344            |
| 1993 | 4 428                   | 164 443                          | 3 956 261          | 343 406         | 21 988 661                  | 734 823            |
| 1994 | 4 658                   | 169 271                          | 3 907 293          | 313 661         | 21 542 467                  | 689 530            |
| 1995 | 4 641                   | 169 793                          | 3 995 522          | 299 870         | 21 988 262                  | 665 341            |
| 1996 | 4 807                   | 173 608                          | 3 958 751          | 309 168         | 21 596 987                  | 654 210            |
| 1997 | 5 029                   | 177 491                          | 4 057 209          | 336 976         | 20 775 752                  | 685 429            |
| 1998 | 4 913                   | 177 021                          | 4 096 738          | 361 662         | 20 483 162                  | 716 412            |
| 1999 | 4 784                   | 178 444                          | 4 207 582          | 356 954         | 20 538 383                  | 729 014            |
| 2000 | 4 828                   | 176 980                          | 4 342 025          | 405 221         | 20 860 093                  | 799 037            |
| 2001 | 4 828                   | 176 429                          | 4 344 310          | 405 408         | 20 892 920                  | 829 382            |
| 2002 | 4 847                   | 176 289                          | 4 319 146          | 429 908         | 20 534 981                  | 863 918            |
| 2003 | 4 768                   | 177 177                          | 4 512 002          | 444 732         | 20 668 084                  | 899 874            |
| 2004 | 4 610                   | 174 492                          | 4 445 537          | 451 969         | 19 912 621                  | 936 532            |
| 2005 | 4 742                   | 177 749                          | 4 574 420          | 477 346         | 19 896 659                  | 991 535            |
| 2006 | 4 580                   | 177 744                          | 4 773 896          | 520 425         | 20 373 194                  | 1 092 190          |
| 2007 | 4 464                   | 177 968                          | 4 956 475          | 558 993         | 20 990 502                  | 1 148 983          |
| 2008 | 4 328                   | 176 138                          | 5 028 049          | 572 420         | 21 069 570                  | 1 204 534          |
| 2009 | 4 308                   | 177 162                          | 5 065 713          | 534 148         | 21 232 637                  | 1 128 477          |
| 2010 | 4 320                   | 179 447                          | 5 187 331          | 585 451         | 21 371 962                  | 1 237 373          |
| 2011 | 4 204                   | 177 816                          | 5 357 001          | 613 211         | 21 507 076                  | 1 301 284          |
| 2012 | 4 050                   | 175 230                          | 5 366 252          | 651 072         | 21 524 421                  | 1 369 738          |
| 2013 | 3 997                   | 175 765                          | 5 512 105          | 721 677         | 21 745 096                  | 1 532 031          |
| 2014 | 4 021                   | 175 426                          | 5 829 340          | 762 640         | 22 844 434                  | 1 670 933          |
| 2015 | 3 847                   | 173 986                          | 6 099 809          | 837 752         | 23 582 150                  | 1 781 371          |

<sup>1</sup> Stand: bis 1980 jeweils 01.04., ab 1981 jeweils 01.07.

<sup>2</sup> bis 1980: alle Beherbergungsstätten in ausgewählten Gemeinden, jeweils 1.10. bis 30.9.;  
ab 1981: alle Beherbergungsstätten mit neun und mehr Betten in allen Gemeinden; ab 2012: alle Beherbergungsstätten mit zehn und mehr Betten

## 8 Fremdenverkehr in den Kreisen Schleswig-Holsteins 2014 und 2015

| KREISFREIE STADT<br>Kreis | In Beherbergungsstätten <sup>1</sup> |              |                       |                |                            |                | Auf Campingplätzen <sup>2</sup> |            |                     |
|---------------------------|--------------------------------------|--------------|-----------------------|----------------|----------------------------|----------------|---------------------------------|------------|---------------------|
|                           | im Juli<br>verfügbare<br>Betten      | Gäste        |                       | Übernachtungen |                            | Übernachtungen |                                 | Gäste      | Über-<br>nachtungen |
|                           |                                      | insgesamt    | darunter<br>Ausländer | insgesamt      | darunter von<br>Ausländern |                |                                 |            |                     |
|                           |                                      | 1 000        |                       |                |                            | je Gast        | je Bett                         | 1 000      |                     |
|                           | <b>2014</b>                          |              |                       |                |                            |                |                                 |            |                     |
| FLENSBURG                 | 1 456                                | 140          | 59                    | 255            | 94                         | 1,8            | 175,3                           | -          | -                   |
| KIEL                      | 4 199                                | 329          | 68                    | 653            | 152                        | 2,0            | 155,5                           | .          | .                   |
| LÜBECK                    | 9 069                                | 611          | 155                   | 1 469          | 296                        | 2,4            | 162,0                           | 71         | 124                 |
| NEUMÜNSTER                | 969                                  | 76           | 15                    | 155            | 30                         | 2,0            | 159,4                           | .          | .                   |
| Dithmarschen              | 11 618                               | 266          | 15                    | 1 348          | 39                         | 5,1            | 116,0                           | 61         | 169                 |
| Herzogtum Lauenburg       | 4 575                                | 201          | 13                    | 627            | 27                         | 3,1            | 137,1                           | 27         | 71                  |
| Nordfriesland             | 53 217                               | 1 240        | 61                    | 6 999          | 186                        | 5,6            | 131,5                           | 146        | 616                 |
| Ostholstein               | 46 538                               | 1 224        | 134                   | 5 958          | 340                        | 4,9            | 128,0                           | 337        | 1 618               |
| Pinneberg                 | 4 300                                | 258          | 21                    | 604            | 41                         | 2,3            | 140,4                           | .          | .                   |
| Plön                      | 9 799                                | 231          | 11                    | 987            | 28                         | 4,3            | 100,7                           | 78         | 311                 |
| Rendsburg-Eckernförde     | 11 655                               | 398          | 39                    | 1 545          | 99                         | 3,9            | 132,6                           | 83         | 303                 |
| Schleswig-Flensburg       | 9 605                                | 355          | 105                   | 1 032          | 201                        | 2,9            | 107,5                           | 93         | 210                 |
| Segeberg                  | 4 687                                | 252          | 37                    | 726            | 79                         | 2,9            | 155,0                           | 13         | 33                  |
| Steinburg                 | 1 051                                | 52           | 4                     | 110            | 9                          | 2,1            | 104,9                           | 6          | 9                   |
| Stormarn                  | 2 688                                | 196          | 26                    | 376            | 50                         | 1,9            | 140,1                           | .          | .                   |
| <b>Schleswig-Holstein</b> | <b>175 426</b>                       | <b>5 829</b> | <b>763</b>            | <b>22 844</b>  | <b>1 671</b>               | <b>3,9</b>     | <b>130,2</b>                    | <b>929</b> | <b>3 503</b>        |
|                           | <b>2015</b>                          |              |                       |                |                            |                |                                 |            |                     |
| FLENSBURG                 | 1 619                                | 160          | 72                    | 280            | 107                        | 1,8            | 172,8                           | -          | -                   |
| KIEL                      | 4 189                                | 340          | 71                    | 675            | 160                        | 2,0            | 161,1                           | .          | .                   |
| LÜBECK                    | 9 332                                | 673          | 174                   | 1 599          | 320                        | 2,4            | 171,4                           | 66         | 89                  |
| NEUMÜNSTER                | 961                                  | 82           | 18                    | 161            | 32                         | 2,0            | 167,7                           | .          | .                   |
| Dithmarschen              | 11 347                               | 285          | 15                    | 1 431          | 42                         | 5,0            | 126,1                           | 66         | 200                 |
| Herzogtum Lauenburg       | 4 529                                | 204          | 15                    | 640            | 32                         | 3,1            | 141,3                           | 27         | 67                  |
| Nordfriesland             | 51 432                               | 1 255        | 66                    | 7 093          | 204                        | 5,7            | 137,9                           | 149        | 629                 |
| Ostholstein               | 46 247                               | 1 299        | 143                   | 6 212          | 342                        | 4,8            | 134,3                           | 331        | 1 584               |
| Pinneberg                 | 4 397                                | 263          | 25                    | 588            | 46                         | 2,2            | 133,8                           | .          | .                   |
| Plön                      | 9 703                                | 234          | 12                    | 1 010          | 31                         | 4,3            | 104,1                           | 80         | 326                 |
| Rendsburg-Eckernförde     | 12 062                               | 423          | 45                    | 1 627          | 110                        | 3,8            | 134,8                           | 92         | 308                 |
| Schleswig-Flensburg       | 9 774                                | 368          | 111                   | 1 036          | 213                        | 2,8            | 106,0                           | 84         | 211                 |
| Segeberg                  | 4 759                                | 260          | 37                    | 737            | 75                         | 2,8            | 155,0                           | 13         | 34                  |
| Steinburg                 | 992                                  | 51           | 4                     | 111            | 10                         | 2,2            | 111,7                           | 6          | 10                  |
| Stormarn                  | 2 643                                | 203          | 30                    | 382            | 57                         | 1,9            | 144,5                           | .          | .                   |
| <b>Schleswig-Holstein</b> | <b>173 986</b>                       | <b>6 100</b> | <b>838</b>            | <b>23 582</b>  | <b>1 781</b>               | <b>3,9</b>     | <b>135,5</b>                    | <b>932</b> | <b>3 501</b>        |

<sup>1</sup> bis 12/2011 Beherbergungsstätten mit 9 und mehr Betten, ab 01/2012 Beherbergungsstätten mit zehn und mehr Betten

<sup>2</sup> bis 12/2011 Campingplätze mit 3 und mehr Stellplätzen, ab 01/2012 Campingplätze mit zehn und mehr Stellplätzen

9 Fremdenverkehr<sup>1</sup> in ausgewählten Gemeinden Schleswig-Holsteins 2015

| Ausgewählte Gemeinden                           | Im Juli verfügbare Betten | Gäste            |                    | Übernachtungen    |                         |
|---|---------------------------|------------------|--------------------|-------------------|-------------------------|
|   |                           | insgesamt        | darunter Ausländer | insgesamt         | darunter von Ausländern |
| <b>Schleswig-Holstein</b>                       | <b>173 986</b>            | <b>6 099 809</b> | <b>837 752</b>     | <b>23 582 150</b> | <b>1 781 371</b>        |
| Mineral- und Moorbäder                          | 1 110                     | 51 828           | 11 451             | 267 220           | 21 965                  |
| Bad Bramstedt                                   | 682                       | 37 405           | 9 731              | 149 938           | 18 859                  |
| Bad Schwartau                                   | 428                       | 14 423           | 1 720              | 117 282           | 3 106                   |
| Kneippkurorte                                   | 3 499                     | 113 451          | 8 380              | 621 999           | 20 453                  |
| Gelling   | 370                       | 6 250            | 227                | 37 648            | 879                     |
| Malente   | 2 139                     | 64 750           | 4 486              | 364 871           | 10 970                  |
| Mölln   | 990                       | 42 451           | 3 667              | 219 480           | 8 604                   |
| Nordseebäder                                    | 52 723                    | 1 217 383        | 29 707             | 7 397 208         | 126 319                 |
| Büsum   | 6 776                     | 157 296          | 4 330              | 915 253           | 13 164                  |
| Friedrichskoog                                  | 1 171                     | 22 634           | 337                | 184 210           | 1 942                   |
| Helgoland                                       | 1 635                     | 66 267           | 2 093              | 209 550           | 5 964                   |
| Hörnum (Sylt)                                   | 2 830                     | 47 789           | 2 228              | 296 660           | 13 906                  |
| Kampen (Sylt)                                   | 1 257                     | 24 192           | 918                | 152 622           | 4 678                   |
| List (Sylt)                                     | 1 927                     | 52 341           | 2 404              | 248 433           | 9 110                   |
| Nebel   | 1 998                     | 26 253           | 448                | 275 964           | 3 350                   |
| Nieblum   | 1 052                     | 11 951           | 37                 | 82 847            | 294                     |
| Norddorf  | 2 382                     | 39 408           | 974                | 335 124           | 6 787                   |
| Nordstrand                                      | 628                       | 9 345            | 411                | 54 333            | 1 307                   |
| Pellworm  | 723                       | 10 941           | 282                | 84 809            | 1 179                   |
| Sankt Peter-Ording                              | 8 035                     | 234 942          | 3 495              | 1 278 220         | 12 345                  |
| Sylt  | 14 510                    | 362 147          | 9 149              | 2 115 831         | 41 131                  |
| Ütersum   | 657                       | 8 320            | 18                 | 115 277           | 120                     |
| Wenningstedt-Braderup (Sylt)                    | 2 292                     | 65 676           | 1 824              | 380 243           | 6 792                   |
| Wittdün auf Amrum                               | 1 498                     | 21 702           | 273                | 174 995           | 1 825                   |
| Wyk auf Föhr                                    | 3 352                     | 56 179           | 486                | 492 837           | 2 425                   |
| Ostseebäder                                     | 54 029                    | 1 568 811        | 163 377            | 7 354 574         | 417 881                 |
| Brodersby (Kreis Rendsburg-Eckernförde)         | 1 298                     | 25 478           | 612                | 199 652           | 3 718                   |
| Dahme   | 2 398                     | 33 326           | 350                | 251 769           | 851                     |
| Damp  | .                         | .                | .                  | .                 | .                       |
| Eckernförde                                     | 765                       | 45 384           | 4 480              | 105 407           | 8 932                   |
| Fehmarn, Stadt                                  | 9 374                     | 197 398          | 28 674             | 1 072 356         | 41 589                  |
| Glücksburg                                      | 826                       | 38 518           | 12 006             | 103 517           | 22 327                  |
| Grömitz   | 7 386                     | 163 174          | 4 874              | 906 268           | 7 837                   |
| Großenbrode                                     | 1 095                     | 17 792           | 1 051              | 159 789           | 2 204                   |
| Heikendorf                                      | .                         | .                | .                  | .                 | .                       |
| Heiligenhafen                                   | 1 577                     | 39 180           | 8 584              | 130 931           | 13 043                  |
| Hohwacht  | 1 274                     | 37 482           | 2 013              | 137 235           | 5 012                   |
| Kellenhusen                                     | 2 440                     | 31 766           | 78                 | 241 221           | 248                     |
| Laboe   | 1 078                     | 24 893           | 720                | 120 340           | 2 925                   |
| Neustadt in Holstein mit Pelzerhaken und Rettin | 1 139                     | 36 324           | 1 896              | 184 596           | 4 382                   |
| Scharbeutz                                      | 3 305                     | 115 261          | 2 322              | 449 296           | 5 791                   |
| Schönberg (Holstein)                            | 2 234                     | 42 188           | 387                | 283 044           | 1 475                   |
| Sierksdorf                                      | 1 101                     | 23 616           | 1 132              | 121 661           | 4 846                   |
| Strande   | 175                       | 13 047           | 898                | 28 419            | 1 731                   |
| Timmendorfer Strand mit Niendorf                | 5 579                     | 241 019          | 12 762             | 987 556           | 32 990                  |
| Travemünde                                      | 3 961                     | 12 233           | 39 247             | 158 694           | 574 133                 |
| Wangels   | .                         | .                | .                  | .                 | .                       |
| Luftkurorte                                     | 6 962                     | 308 169          | 34 737             | 999 506           | 72 257                  |
| darunter  |                           |                  |                    |                   |                         |
| Bad Segeberg                                    | 1 166                     | 47 279           | 3 225              | 226 175           | 6 505                   |
| Bosau   | 425                       | 12 067           | 717                | 43 072            | 1 589                   |
| Bredstedt                                       | 104                       | 5 053            | 756                | 16 414            | 1 734                   |
| Eutin   | 392                       | 13 618           | 750                | 32 024            | 1 410                   |
| Garding, Stadt                                  | 102                       | 1 661            | 6                  | 7 599             | 24                      |
| Husum   | 1 174                     | 75 632           | 15 866             | 177 663           | 33 463                  |
| Langballig                                      | 58                        | 1 785            | 215                | 3 166             | 343                     |
| Niebüll   | 492                       | 25 275           | 2 233              | 69 799            | 4 220                   |
| Plön  | 1 225                     | 39 851           | 3 183              | 150 524           | 6 435                   |
| Ratzeburg                                       | 735                       | 37 135           | 1 926              | 139 639           | 3 648                   |
| Süderstapel                                     | 61                        | 780              | 6                  | 4 922             | 40                      |
| Tönning   | 629                       | 28 100           | 4 508              | 84 844            | 10 131                  |
| Erholungsorte                                   | 17 906                    | 529 924          | 106 435            | 1 965 689         | 206 713                 |
| darunter  |                           |                  |                    |                   |                         |
| Ahlefeld-Bistensee                              | 48                        | 1 242            | 67                 | 3 476             | 134                     |

<sup>1</sup> mit Jugendherbergen, ohne Campingplätze

Noch 9 Fremdenverkehr<sup>1</sup> in ausgewählten Gemeinden Schleswig-Holsteins 2014

| Ausgewählte Gemeinden            | Im Juli verfügbare Betten | Gäste     |                    | Übernachtungen |                         |
|----------------------------------|---------------------------|-----------|--------------------|----------------|-------------------------|
|                                  |                           | insgesamt | darunter Ausländer | insgesamt      | darunter von Ausländern |
| Alkersum                         | 118                       | 791       | 5                  | 6 450          | 38                      |
| Ascheberg (Holstein)             | 329                       | 10 484    | 399                | 25 929         | 832                     |
| Aukrug                           | 312                       | 4 223     | 4                  | 86 286         | 30                      |
| Barmstedt                        | 233                       | 13 051    | 356                | 36 578         | 686                     |
| Behrensdorf (Ostsee)             | 598                       | 3 069     | 12                 | 25 682         | 82                      |
| Blekendorf                       | 452                       | 4 818     | 30                 | 31 623         | 184                     |
| Bordelum                         | 493                       | 8 457     | 17                 | 129 725        | 63                      |
| Büsumer Deichhausen              | 352                       | 5 156     | 3                  | 29 454         | 42                      |
| Dagebüll                         | 501                       | 20 797    | 1 918              | 61 295         | 4 176                   |
| Dersau                           | 145                       | 4 878     | 961                | 13 419         | 2 804                   |
| Emmelsbüll-Horsbüll              | 120                       | 1 193     | 78                 | 7 696          | 682                     |
| Friedrichstadt                   | 321                       | 18 879    | 8 784              | 45 187         | 18 658                  |
| Garding, Kirchspiel              | 71                        | 776       | –                  | 7 654          | –                       |
| Glückstadt                       | 220                       | 14 538    | 1 791              | 32 462         | 4 151                   |
| Grube                            | 86                        | 987       | 13                 | 5 031          | 34                      |
| Hallig Hooge                     | 351                       | 6 546     | 120                | 31 926         | 409                     |
| Harrislee                        | 709                       | 58 424    | 39 498             | 111 340        | 64 256                  |
| Hasselberg                       | 411                       | 6 414     | 17                 | 42 930         | 33                      |
| Heide                            | 255                       | 18 233    | 3 263              | 42 426         | 7 372                   |
| Heringsdorf                      | 421                       | 4 711     | 108                | 38 572         | 653                     |
| Hohenfelde (Kreis Plön)          | 179                       | 2 464     | –                  | 16 842         | –                       |
| Kappeln                          | 822                       | 30 731    | 2 826              | 90 084         | 5 498                   |
| Kotzenbüll                       | 42                        | 480       | –                  | 3 626          | –                       |
| Kronsgaard                       | 674                       | 9 529     | 56                 | 64 409         | 398                     |
| Langeneß                         | 189                       | 4 621     | 67                 | 17 676         | 210                     |
| Lauenburg/Elbe                   | 363                       | 23 914    | 1 258              | 46 415         | 2 156                   |
| Maasholm                         | 210                       | 2 847     | 27                 | 18 648         | 205                     |
| Midlum                           | 48                        | 504       | 14                 | 3 390          | 167                     |
| Munkbrarup                       | 75                        | 1 598     | 151                | 7 670          | 560                     |
| Neukirchen (Kreis Nordfriesland) | 71                        | 4 855     | 1 349              | 7 708          | 2 000                   |
| Neukirchen (Kreis Ostholstein)   | 218                       | 1 776     | –                  | 13 280         | –                       |
| Nieby                            | 58                        | 646       | 5                  | 4 750          | 25                      |
| Niesgrau                         | 46                        | 885       | 65                 | 2 506          | 133                     |
| Oevenum                          | 127                       | 3 348     | 90                 | 15 461         | 404                     |
| Oeversee                         | 151                       | 13 072    | 4 370              | 28 550         | 6 911                   |
| Oldenburg in Holstein            | 91                        | 8 467     | 2 367              | 12 311         | 2 984                   |
| Oldenswort                       | 160                       | 2 033     | 230                | 18 740         | 7 422                   |
| Oldsum                           | 97                        | 563       | 9                  | 5 765          | 64                      |
| Osterhever                       | 102                       | 1 201     | 5                  | 9 200          | 35                      |
| Pommerby                         | 153                       | 1 979     | 12                 | 14 314         | 149                     |
| Poppenbüll                       | 37                        | 283       | 2                  | 2 620          | 14                      |
| Ratekau                          | 813                       | 18 251    | 1 880              | 66 529         | 5 119                   |
| Reinfeld (Holstein)              | 181                       | 9 979     | 1 585              | 24 703         | 2 111                   |
| Rodenäs                          | 84                        | 3 394     | 51                 | 8 236          | 187                     |
| Schleswig                        | 750                       | 57 933    | 13 691             | 113 771        | 23 480                  |
| Schönwalde am Bungsberg          | 230                       | 3 692     | 487                | 20 400         | 502                     |
| Schwedeneck                      | 345                       | 3 527     | 13                 | 66 634         | 154                     |
| Sörup                            | 74                        | 2 278     | 417                | 7 095          | 703                     |
| Stein                            | 357                       | 3 190     | 113                | 23 031         | 912                     |
| Steinberg                        | 356                       | 7 210     | 773                | 35 280         | 2 513                   |
| Steinbergkirche                  | 420                       | 6 276     | 95                 | 25 508         | 272                     |
| Sterup                           | 82                        | 492       | –                  | 2 131          | –                       |
| Süderende                        | 115                       | 1 717     | 31                 | 10 867         | 144                     |
| Süsel                            | 147                       | 4 097     | 304                | 14 927         | 689                     |
| Tarp                             | 183                       | 16 961    | 12 492             | 35 449         | 26 329                  |
| Tating                           | 317                       | 2 882     | 11                 | 20 015         | 67                      |
| Tetenbüll                        | 89                        | 1 483     | 6                  | 8 303          | 40                      |
| Tümlauer Koog                    | 257                       | 2 809     | 14                 | 24 095         | 91                      |
| Ulsnis                           | 83                        | 1 818     | –                  | 9 062          | –                       |
| Vollerwiek                       | 200                       | 3 252     | 13                 | 23 735         | 110                     |
| Waabs                            | 476                       | 6 641     | 426                | 32 635         | 1 148                   |
| Welt                             | 96                        | 1 315     | –                  | 5 406          | –                       |
| Wendtorf (Kreis Plön)            | 111                       | 1 960     | –                  | 11 759         | –                       |
| Westerdeichstrich                | 327                       | 7 011     | 196                | 30 290         | 512                     |
| Westerhever                      | 188                       | 3 882     | 20                 | 21 720         | 76                      |
| Westerholz                       | 96                        | 2 641     | 430                | 8 100          | 628                     |
| Wrixum                           | 117                       | 1 491     | 6                  | 10 237         | 22                      |

Anmerkungen: siehe Seite 190



10 Beherbergungskapazität für den Fremdenverkehr in Schleswig-Holstein im Juli 2015

| Betriebsart   |                 | Insgesamt      | Davon in     |                  |                 |                 |                   |               | den übrigen Gemeinden |        |
|---|-----------------|----------------|--------------|------------------|-----------------|-----------------|-------------------|---------------|-----------------------|--------|
|   |                 |                | 5 Heilbädern | 17 Nordseebädern | 21 Ostseebädern | 16 Luftkurorten | 98 Erholungsorten | zu-           | darunter              |        |
|   |                 |                |              |                  |                 |                 |                   |               |                       | sammen |
| Hotels  | Betriebe        | 515            | 19           | 81               | 107             | 31              | 70                | 207           | 40                    |        |
|   | Betten          | 37 047         | 1 068        | 6 493            | 9 235           | 1 998           | 3 611             | 14 642        | 5 055                 |        |
| Hotels garnis   | Betriebe        | 445            | 15           | 162              | 90              | 22              | 34                | 122           | 38                    |        |
|   | Betten          | 17 463         | 395          | 5 558            | 2 846           | 1 031           | 981               | 6 652         | 2 622                 |        |
| Gasthöfe  | Betriebe        | 120            | 4            | 3                | 2               | 5               | 20                | 86            | 3                     |        |
|   | Betten          | 2 625          | 50           | 40               | 63              | 154             | 425               | 1 893         | 57                    |        |
| Fremdenheime, Pensionen                                 | Betriebe        | 132            | 4            | 43               | 30              | 1               | 20                | 34            | 3                     |        |
|   | Betten          | 3 350          | 142          | 987              | 727             | 12              | 500               | 982           | 53                    |        |
| Erholungs- und Ferienheime <sup>2</sup>                 | Betriebe        | 182            | 5            | 45               | 37              | 12              | 28                | 55            | 3                     |        |
|   | Betten          | 21 335         | .            | 7 035            | 4 773           | 1 236           | 2 642             | .             | .                     |        |
| Heilstätten, Sanatorien <sup>2</sup>                    | Betriebe        | 57             | 8            | 22               | 15              | 3               | 4                 | 5             | 2                     |        |
|   | Betten          | 11 459         | 1 435        | 4 203            | 3 636           | 762             | 933               | 490           | .                     |        |
| Ferienhäuser, -wohnungen, Ferienzentren                 | Betriebe        | 2 345          | 31           | 986              | 698             | 35              | 327               | 268           | 17                    |        |
|   | Betten          | 80 046         | 857          | 29 303           | 33 562          | 782             | 8 465             | 7 077         | 626                   |        |
| Jugendherbergen   | Betriebe        | 51             | 2            | 9                | 7               | 7               | 10                | 16            | 5                     |        |
|   | Betten          | 8 044          | .            | 1 877            | 1 562           | 1 167           | 937               | .             | 611                   |        |
| <b>Alle Beherbergungsstätten mit 10 und mehr Betten</b> | <b>Betriebe</b> | <b>3 847</b>   | <b>88</b>    | <b>1 351</b>     | <b>986</b>      | <b>116</b>      | <b>513</b>        | <b>793</b>    | <b>111</b>            |        |
|   | <b>Betten</b>   | <b>181 369</b> | <b>4 754</b> | <b>55 496</b>    | <b>56 404</b>   | <b>7 142</b>    | <b>18 494</b>     | <b>39 079</b> | <b>9 756</b>          |        |
| Campingplätze   | Anzahl          | 315            | 6            | 28               | 77              | 14              | 82                | 108           | 4                     |        |

<sup>1</sup> Kiel und Lübeck (ohne Travemünde)

<sup>2</sup> einschließlich für Kinder

## 11 Tätige Personen, Bruttolöhne und -gehälter, Umsatz und Investitionen der Niederlassungen von Dienstleistungsunternehmen in Schleswig-Holstein 2014 nach Wirtschaftszweigen

| Wirtschaftszweig   | Tätige Personen <sup>1</sup><br>am 30.09. | Bruttolöhne<br>und -gehälter | Umsatz           | Investitionen    |
|--|---|------------------------------|------------------|------------------|
|  | Anzahl                                    |                              |                  |                  |
| <b>Verkehr und Lagerei</b>   | <b>63 566</b>                             | <b>1 282 517</b>             | <b>9 459 793</b> | <b>747 896</b>   |
| davon  |   |                              |                  |                  |
| Landverkehr; Transport in Rohrfernleitungen  | 24 595                                    | 511 189                      | 2 252 339        | 246 755          |
| Schifffahrt  | 2 523                                     | 91 792                       | 3 955 025        | 185 688          |
| Luftfahrt  | 48  | 1 227                        | 3 877            | 352              |
| Lagerei; Erbringung sonstiger Dienstleistungen für den Verkehr   | 14 165                                    | 398 443                      | 2 515 192        | 299 701          |
| Post-, Kurier- und Expressdienste  | 22 236                                    | 279 866                      | 733 360          | 15 400           |
| <b>Information und Kommunikation</b>   | <b>30 008</b>                             | <b>841 152</b>               | <b>4 682 219</b> | <b>168 664</b>   |
| davon  |   |                              |                  |                  |
| Verlagswesen   | 8 140                                     | 142 043                      | 537 636          | 13 276           |
| Herstellung, Verleih und Vertrieb von Filmen und Fernsehprogrammen, Kinos; Tonstudios und Verlegen von Musik | 3 057                                     | 30 230                       | 107 663          | 9 609            |
| Rundfunkveranstalter   | 768                                       | 34 897                       | 163 854          | 4 018            |
| Telekommunikation  | 2 218                                     | 85 257                       | 2 160 611        | 52 701           |
| Erbringung von Dienstleistungen der Informationstechnologie  | 13 911                                    | 514 039                      | 1 560 644        | 77 408           |
| Informationsdienstleistungen   | 1 914                                     | 34 686                       | 151 812          | 11 652           |
| <b>Grundstücks- und Wohnungswesen</b>  | <b>24 046</b>                             | <b>308 986</b>               | <b>3 467 282</b> | <b>1 134 411</b> |
| <b>Erbringung von freiberuflichen, wissenschaftlichen und technischen Dienstleistungen</b>                   | <b>55 824</b>                             | <b>1 286 649</b>             | <b>4 564 667</b> | <b>234 935</b>   |
| davon  |   |                              |                  |                  |
| Rechts- und Steuerberatung, Wirtschaftsprüfung   | 20 747                                    | 370 242                      | 1 134 831        | 29 298           |
| Verwaltung und Führung von Unternehmen; Unternehmensberatung   | 9 083                                     | 291 819                      | 874 735          | 60 958           |
| Architektur- und Ing.-Büros; technische, physikalische und chemische Untersuchung                            | 13 617                                    | 374 869                      | 1 542 228        | 51 225           |
| Forschung und Entwicklung  | 2 784                                     | 117 225                      | 387 599          | 66 589           |
| Werbung und Marktforschung   | 2 747                                     | 51 122                       | 227 993          | 7 885            |
| Sonstige freiberufliche, wissenschaftliche und technische Tätigkeiten  | 4 138                                     | 54 389                       | 234 720          | 12 639           |
| Veterinärwesen   | 2 709                                     | 26 984                       | 162 560          | 6 341            |
| <b>Erbringung von sonstigen wirtschaftlichen Dienstleistungen</b>  | <b>90 477</b>                             | <b>1 375 829</b>             | <b>4 066 888</b> | <b>395 230</b>   |
| davon  |   |                              |                  |                  |
| Vermietung von beweglichen Sachen  | 5 001                                     | 93 487                       | 802 243          | 272 968          |
| Vermittlung und Überlassung von Arbeitskräften   | 19 989                                    | 418 489                      | 693 339          | 7 852            |
| Reisebüros, Reiseveranstalter und Erbringung sonstiger   | 2 772                                     | 54 809                       | 325 311          | 18 164           |
| Wach- und Sicherheitsdienste sowie Detekteien  | 8 528                                     | 163 254                      | 259 962          | 4 874            |
| Gebäudebetreuung; Garten- und Landschaftsbau   | 38 963                                    | 419 170                      | 1 185 854        | 54 062           |
| Erbringung v. wirtschaftlichen Dienstl. für Unternehmen und Privatpersonen a.n.g.                            | 15 224                                    | 226 620                      | 800 178          | 37 310           |
| <b>Reparatur von Datenverarbeitungsgeräten und Gebrauchsgütern</b>   | <b>1 249</b>                              | <b>16 382</b>                | <b>76 821</b>    | <b>2 733</b>     |

<sup>1</sup> Selbstständige, mithelfende Familienangehörige, Lohn- und Gehaltsempfänger

Grafik: Tätige Personen<sup>1</sup> und Umsatz der Dienstleistungsunternehmen in Schleswig-Holstein 2014

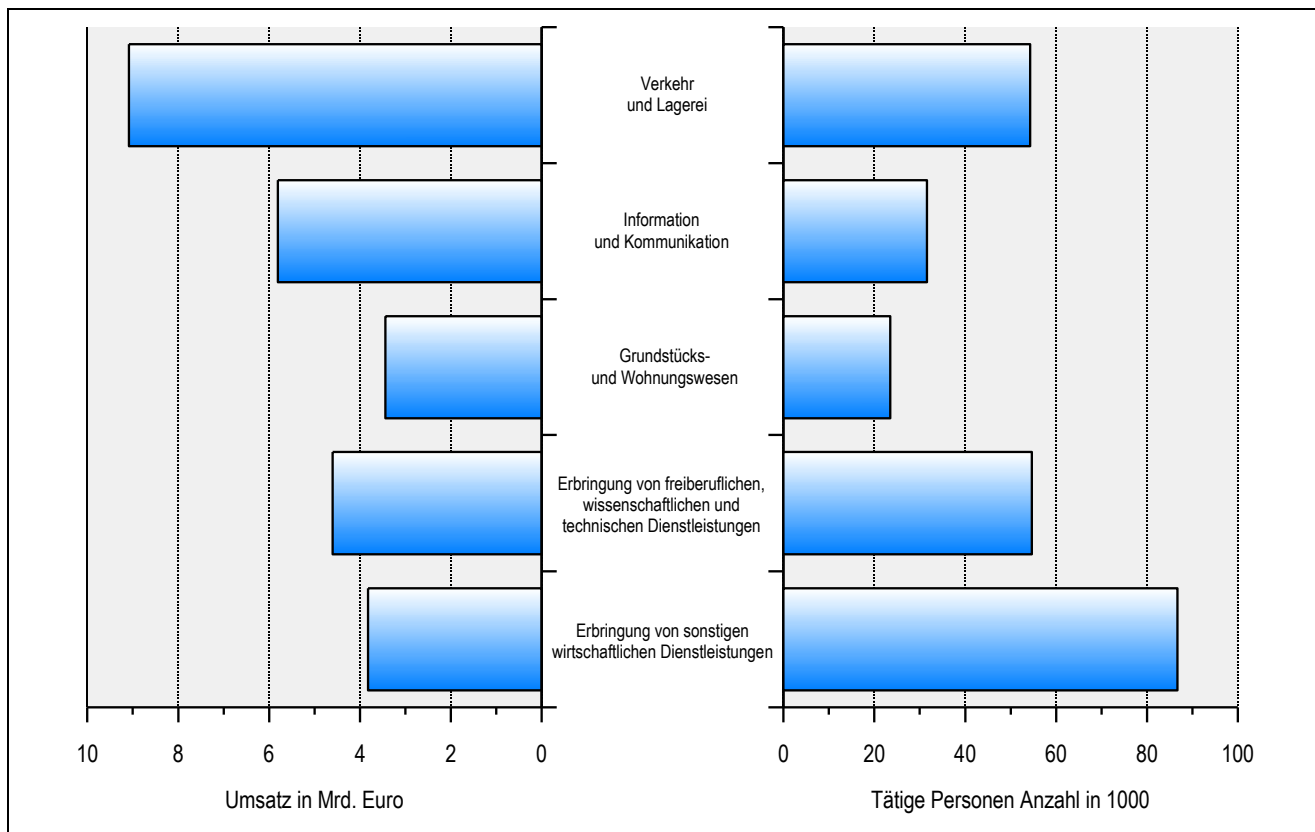

<sup>1</sup> Selbstständige, mithelfende Familienangehörige, Lohn- und Gehaltsempfänger am 30.09.

# 11

## Verkehr

## **Bestand an Kraftfahrzeugen**

Der Bestand an Kraftfahrzeugen mit seinen Veränderungen (Neuzulassungen, Besitzumschreibungen, Löschungen) wird aus der Zentraldatei beim Kraftfahrt-Bundesamt ermittelt, die ihrerseits auf den Meldungen der Kraftfahrzeug-Zulassungsstellen basiert.

## **Binnenschifffahrt**

Der Güterverkehr umfasst die Transporte deutscher und ausländischer Schiffe auf den Binnenwasserstraßen sowie den Umschlag in den Häfen und sonstigen Lade- und Löschplätzen, einschließlich des Seeverkehrs der Binnenhäfen mit den Seehäfen des In- und Auslands (Binnen-See-Verkehr).

## **Eisenbahngüterverkehr**

Die Eisenbahnstatistik umfasst die Gütertransporte der Unternehmen, die dem öffentlichen Verkehr dienende Eisenbahnen betreiben. Sie erstreckt sich nur auf das deutsche Schienennetz.

## **Güterverkehr mit Kraftfahrzeugen**

Die Güterkraftverkehrsstatistik beinhaltet die mit deutschen Lastkraftfahrzeugen (Fahrzeuge mit mindestens 3,5 Tonnen Nutzlast) durchgeführten Fahrten und die beförderten Güter.

## **Güterverkehr über See**

Die Darstellungen beziehen sich auf den Güterverkehr über See der schleswig-holsteinischen Seehäfen, das heißt im „Empfang“ werden sämtliche

gelöschten Gütermengen erfasst, die auf dem Seeweg angekommen sind, im „Versand“ die gesamten seewärtigen Verladungen. Bei den Gütermengen werden in den Verkehrsstatistiken die Rohgewichte (brutto) in Tonnen angegeben. Als Herkunfts- und Bestimmungsländer werden die Verkehrsbezirke genannt, in denen die Güter für den Seetransport ein- oder ausgeladen werden. Es werden somit nur die unmittelbaren Verkehrsverbindungen (ohne Umladung) dargestellt.

## **Öffentliche Straßen**

Die Länge der Straßen des überörtlichen Verkehrs (Bundesautobahnen, Bundesstraßen, Landesstraßen und Kreisstraßen) wird jährlich ermittelt.

## **Personenverkehr**

Die Personenverkehrsstatistik erfasst Unternehmen, die öffentlichen Personennahverkehr mit Eisenbahnen oder Straßenbahnen (Schienennahverkehr) oder Personenfernverkehr mit Omnibussen betreiben. Nicht berücksichtigt werden Taxen und Mietwagen.

## **Straßenverkehrsunfälle**

Die Verkehrsunfallstatistik wertet die Angaben der amtlichen Straßenverkehrsunfallanzeigen aus. Damit werden nur solche Unfälle erfasst, die infolge des Fahrverkehrs auf öffentlichen Wegen und Plätzen entstanden sind, von denen die Polizei Kenntnis erhält und die von ihr aufgenommen wurden; das sind vor allem Unfälle mit schweren Folgen.

## 1 Kraftfahrzeugbestand und Zulassungen in Schleswig-Holstein 1970 - 2016

| Jahr | Bestand an Kraftfahrzeugen <sup>1, 4</sup> |                  |                             |         |   | Zulassungen fabrikneuer Pkw <sup>2</sup> |                             |
|------|--|------------------|-----------------------------|---------|---|--|-----------------------------|
|      | insgesamt                                  | darunter         |                             |         | Pkw<br>je 1 000<br>Einwohner <sup>3</sup> | insgesamt                                | darunter<br>Dieselfahrzeuge |
|      |  | Pkw <sup>2</sup> | darunter<br>Dieselfahrzeuge | Lkw     |   |  |                             |
| 1970 | 697 894                                    | 572 856          | .                           | 44 002  | 230                                       | 83 098                                   | .                           |
| 1975 | 875 473                                    | 741 868          | .                           | 47 052  | 287                                       | 87 910                                   | .                           |
| 1980 | 1 128 860                                  | 967 691          | .                           | 55 957  | 372                                       | 96 569                                   | .                           |
| 1985 | 1 248 709                                  | 1 067 077        | 130 796                     | 53 631  | 408                                       | 92 784                                   | 23 250                      |
| 1990 | 1 467 499                                  | 1 261 902        | 209 787                     | 57 191  | 490                                       | 120 720                                  | 14 486                      |
| 1995 | 1 643 551                                  | 1 393 285        | 254 371                     | 72 372  | 516                                       | 105 401                                  | 18 270                      |
| 2000 | 1 764 890                                  | 1 476 501        | 250 162                     | 88 046  | 532                                       | 97 622                                   | 28 980                      |
| 2001 | 1 826 972                                  | 1 507 812        | 261 637                     | 93 186  | 542                                       | 100 506                                  | 31 925                      |
| 2002 | 1 859 272                                  | 1 531 853        | 277 454                     | 95 524  | 548                                       | 93 722                                   | 33 467                      |
| 2003 | 1 870 492                                  | 1 538 893        | 293 461                     | 95 230  | 548                                       | 90 636                                   | 33 740                      |
| 2004 | 1 886 816                                  | 1 552 152        | 312 263                     | 94 580  | 551                                       | 95 096                                   | 39 672                      |
| 2005 | 1 906 324                                  | 1 591 586        | 337 418                     | 94 026  | 562                                       | 103 426                                  | 40 346                      |
| 2006 | 1 922 894                                  | 1 606 540        | 381 330                     | 93 939  | 567                                       | 103 215                                  | 43 707                      |
| 2007 | 1 941 625                                  | 1 620 182        | 403 917                     | 95 306  | 572                                       | 80 155                                   | 36 671                      |
| 2008 | 1 720 034                                  | 1 427 095        | 371 087                     | 86 469  | 503                                       | 79 943                                   | 33 262                      |
| 2009 | 1 730 303                                  | 1 432 290        | 378 330                     | 87 784  | 505                                       | 105 125                                  | 29 824                      |
| 2010 | 1 756 915                                  | 1 452 553        | 398 999                     | 89 744  | 512                                       | 76 682                                   | 30 460                      |
| 2011 | 1 786 603                                  | 1 476 405        | 416 176                     | 92 490  | 521                                       | 82 608                                   | 36 394                      |
| 2012 | 1 816 170                                  | 1 499 358        | 435 756                     | 95 850  | 641                                       | 80 426                                   | 36 884                      |
| 2013 | 1 839 039                                  | 1 517 779        | 460 459                     | 97 955  | 535                                       | 77 579                                   | 41 902                      |
| 2014 | 1 860 410                                  | 1 534 917        | 483 679                     | 99 876  | 663                                       | 74 406                                   | 34 444                      |
| 2015 | 1 887 417                                  | 1 555 863        | 508 778                     | 102 657 | 553                                       | 80 423                                   | 36 820                      |
| 2016 | 1 923 189                                  | 1 583 822        | 535 181                     | 106 634 | 559                                       | ...                                      | ...                         |

<sup>1</sup> bis 2000 jeweils 01.07.; ab 2001 jeweils 01.01.

<sup>2</sup> ab 2005 Pkw einschließlich Wohnmobile

<sup>3</sup> Einwohner am 31.12. des Vorjahres

<sup>4</sup> ab 2008 nur noch angemeldete Fahrzeuge ohne vorübergehende Stilllegungen/Außerbetriebsetzungen

Quelle: Kraftfahrt-Bundesamt

## 2 Straßen des überörtlichen Verkehrs in den Kreisen Schleswig-Holsteins am 01.01.2016

| KREISFREIE STADT<br>Kreis | Gesamt-<br>länge | Davon                 |               |                       |               |                       |              |                       |
|---------------------------|------------------|-----------------------|---------------|-----------------------|---------------|-----------------------|--------------|-----------------------|
|                           |                  | Bundes-<br>autobahnen | Bundesstraßen |                       | Landesstraßen |                       | Kreisstraßen |                       |
|                           |                  |                       | insgesamt     | Ortsdurch-<br>fahrten | insgesamt     | Ortsdurch-<br>fahrten | insgesamt    | Ortsdurch-<br>fahrten |
|                           |                  | km                    |               |                       |               |                       |              |                       |
| FLensburg                 | 84               | 0                     | 21            | 3                     | 15            | 8                     | 48           | 36                    |
| KIEL                      | 154              | 5                     | 35            | 9                     | 20            | 16                    | 94           | 68                    |
| LÜBECK                    | 188              | 21                    | 38            | 13                    | 25            | 16                    | 104          | 59                    |
| NEUMÜNSTER                | 89               | 4                     | 16            | 9                     | 27            | 17                    | 42           | 35                    |
| Dithmarschen              | 871              | 26                    | 118           | 17                    | 387           | 84                    | 340          | 61                    |
| Herzogtum Lauenburg       | 784              | 43                    | 149           | 35                    | 273           | 59                    | 319          | 84                    |
| Nordfriesland             | 1 335            | 0                     | 162           | 22                    | 600           | 96                    | 573          | 91                    |
| Ostholstein               | 738              | 66                    | 123           | 6                     | 282           | 65                    | 267          | 48                    |
| Pinneberg                 | 369              | 36                    | 52            | 26                    | 179           | 76                    | 102          | 29                    |
| Plön                      | 524              | 9                     | 137           | 10                    | 156           | 21                    | 222          | 44                    |
| Rendsburg-Eckernförde     | 1 209            | 91                    | 187           | 21                    | 426           | 70                    | 505          | 90                    |
| Schleswig-Flensburg       | 1 309            | 46                    | 185           | 16                    | 519           | 78                    | 559          | 96                    |
| Segeberg                  | 888              | 73                    | 133           | 27                    | 256           | 73                    | 426          | 83                    |
| Steinburg                 | 699              | 33                    | 119           | 21                    | 281           | 73                    | 266          | 55                    |
| Stormarn                  | 636              | 86                    | 69            | 13                    | 222           | 64                    | 259          | 60                    |
| <b>Schleswig-Holstein</b> | <b>9 877</b>     | <b>538</b>            | <b>1 545</b>  | <b>248</b>            | <b>3 668</b>  | <b>816</b>            | <b>4 126</b> | <b>939</b>            |

Quelle: Kraftfahrt-Bundesamt

## 3 Kraftfahrzeugbestand in den Kreisen Schleswig-Holsteins 2016

| KREISFREIE STADT<br>Kreis | Kraftfahrzeugbestand am 01.01.2016 |                  |                |               |                              | Einwohner<br>31.12.2014 |
|---------------------------|------------------------------------|------------------|----------------|---------------|------------------------------|-------------------------|
|                           | insgesamt <sup>1,2</sup>           | darunter         |                |               | Pkw<br>je 1 000<br>Einwohner |                         |
|                           |                                    | Pkw              | Lastkraftwagen | Zugmaschinen  |                              |                         |
| FLENSBURG                 | 47 483                             | 41 440           | 2 074          | 759           | 561                          | 84 694                  |
| KIEL                      | 122 969                            | 105 759          | 7 015          | 819           | 506                          | 243 148                 |
| LÜBECK                    | 110 572                            | 94 706           | 6 295          | 1 276         | 516                          | 214 420                 |
| NEUMÜNSTER                | 47 355                             | 39 984           | 3 083          | 695           | 610                          | 77 588                  |
| Dithmarschen              | 97 312                             | 76 529           | 5 062          | 7 615         | 733                          | 132 685                 |
| Herzogtum Lauenburg       | 133 248                            | 110 015          | 7 243          | 4 853         | 699                          | 190 703                 |
| Nordfriesland             | 123 740                            | 96 292           | 8 982          | 8 092         | 763                          | 162 203                 |
| Ostholstein               | 143 599                            | 118 411          | 7 022          | 5 542         | 724                          | 198 355                 |
| Pinneberg                 | 200 437                            | 168 027          | 11 652         | 5 004         | 659                          | 304 087                 |
| Plön                      | 91 963                             | 75 503           | 4 415          | 4 100         | 725                          | 126 865                 |
| Rendsburg-Eckernförde     | 198 272                            | 162 294          | 10 124         | 9 726         | 738                          | 268 628                 |
| Schleswig-Flensburg       | 149 583                            | 118 381          | 8 046          | 10 354        | 765                          | 195 593                 |
| Segeberg                  | 190 183                            | 157 143          | 10 613         | 6 494         | 718                          | 264 972                 |
| Steinburg                 | 95 092                             | 76 326           | 4 913          | 5 108         | 730                          | 130 218                 |
| Stormarn                  | 171 381                            | 143 012          | 10 095         | 4 293         | 724                          | 236 705                 |
| <b>Schleswig-Holstein</b> | <b>1 923 189</b>                   | <b>1 583 822</b> | <b>106 634</b> | <b>74 730</b> | <b>679</b>                   | <b>2 830 864</b>        |

<sup>1</sup> Kraftfahrzeuge mit amtlichem Kennzeichen

<sup>2</sup> ab 2008 nur noch angemeldete Fahrzeuge ohne vorübergehende Stilllegungen (Außerbetriebsetzungen)

Quelle: Kraftfahrt-Bundesamt

## 4 Straßenverkehrsunfälle in Schleswig-Holstein 1970 - 2015

| Jahr | Unfälle mit<br>Personenschaden | Verunglückte Personen |                       |                              |                 |
|------|--------------------------------|-----------------------|-----------------------|------------------------------|-----------------|
|      |                                | insgesamt             | Getötete <sup>1</sup> | Schwerverletzte <sup>2</sup> | Leichtverletzte |
| 1970 | 16 581                         | 24 082                | 882                   | 7 236                        | 15 964          |
| 1975 | 16 376                         | 22 374                | 684                   | 6 773                        | 14 917          |
| 1980 | 17 684                         | 23 427                | 523                   | 6 249                        | 16 655          |
| 1985 | 16 270                         | 21 091                | 377                   | 5 129                        | 15 585          |
| 1990 | 17 326                         | 22 938                | 364                   | 4 592                        | 17 982          |
| 1995 | 15 592                         | 20 920                | 268                   | 3 762                        | 16 890          |
| 1996 | 14 307                         | 19 069                | 260                   | 3 469                        | 15 340          |
| 1997 | 14 549                         | 19 505                | 282                   | 3 459                        | 15 764          |
| 1998 | 14 376                         | 19 292                | 245                   | 3 132                        | 15 915          |
| 1999 | 14 979                         | 20 088                | 264                   | 3 205                        | 16 619          |
| 2000 | 14 406                         | 18 975                | 223                   | 2 985                        | 15 767          |
| 2001 | 13 950                         | 18 551                | 226                   | 2 837                        | 15 488          |
| 2002 | 14 072                         | 18 840                | 199                   | 2 670                        | 15 971          |
| 2003 | 13 561                         | 17 943                | 204                   | 2 611                        | 15 128          |
| 2004 | 12 827                         | 16 731                | 212                   | 2 415                        | 14 104          |
| 2005 | 13 033                         | 16 722                | 148                   | 2 355                        | 14 219          |
| 2006 | 12 400                         | 15 891                | 172                   | 2 173                        | 13 546          |
| 2007 | 12 740                         | 16 464                | 156                   | 2 265                        | 14 043          |
| 2008 | 12 369                         | 15 853                | 149                   | 2 169                        | 13 535          |
| 2009 | 12 061                         | 15 592                | 140                   | 2 092                        | 13 360          |
| 2010 | 10 974                         | 14 322                | 108                   | 1 862                        | 12 352          |
| 2011 | 11 793                         | 15 405                | 120                   | 2 116                        | 13 169          |
| 2012 | 11 682                         | 15 041                | 110                   | 1 970                        | 12 961          |
| 2013 | 11 757                         | 15 370                | 103                   | 1 987                        | 13 280          |
| 2014 | 12 404                         | 16 107                | 121                   | 2 128                        | 13 858          |
| 2015 | 12 695                         | 16 485                | 107                   | 2 211                        | 14 167          |

<sup>1</sup> einschließlich der innerhalb von 30 Tagen nach dem Unfall an den Unfallfolgen Verstorbenen

<sup>2</sup> verletzte Personen, die in ein Krankenhaus aufgenommen wurden

## 5 Straßenverkehrsunfälle, Verkehrsteilnehmer und Unfallursachen in Schleswig-Holstein 2014 und 2015

|   | Innerhalb von Ortschaften |               | Außerhalb von Ortschaften |               | Insgesamt     |               |
|---|---------------------------|---------------|---------------------------|---------------|---------------|---------------|
|   | 2014                      | 2015          | 2014                      | 2015          | 2014          | 2015          |
| <b>Unfälle insgesamt</b>  | <b>54 585</b>             | <b>57 711</b> | <b>24 748</b>             | <b>27 635</b> | <b>79 333</b> | <b>85 346</b> |
| davon   |                           |               |                           |               |               |               |
| Unfälle mit Sachschaden   | 46 070                    | 49 121        | 20 859                    | 23 530        | 66 929        | 72 651        |
| Unfälle mit Personenschaden   | 8 515                     | 8 590         | 3 889                     | 4 105         | 12 404        | 12 695        |
| <b>unfallbeteiligte Verkehrsteilnehmer bei Unfällen mit Personenschaden</b> | <b>16 321</b>             | <b>16 585</b> | <b>6 801</b>              | <b>7 289</b>  | <b>23 122</b> | <b>23 874</b> |
| davon   |                           |               |                           |               |               |               |
| Fahrer von Kraftfahrzeugen  | 11 220                    | 11 525        | 6 227                     | 6 746         | 17 447        | 18 271        |
| davon   |                           |               |                           |               |               |               |
| Krafträder mit Versicherungskennzeichen                                     | 542                       | 519           | 122                       | 122           | 664           | 641           |
| Krafträder mit aml. Kennzeichen   | 560                       | 548           | 460                       | 467           | 1 020         | 1 015         |
| Personenkraftwagen  | 9 216                     | 9 509         | 4 961                     | 5 354         | 14 177        | 14 863        |
| Busse   | 164                       | 169           | 21                        | 32            | 185           | 201           |
| Wohnmobile  | 10                        | 15            | 15                        | 16            | 25            | 31            |
| Güterkraftfahrzeuge <sup>1</sup>  | 633                       | 688           | 570                       | 651           | 1 203         | 1 339         |
| landwirtschaftliche Zugmaschinen  | 41                        | 30            | 57                        | 79            | 98            | 109           |
| übrige Kraftfahrzeuge <sup>2</sup>  | 54                        | 47            | 21                        | 25            | 75            | 72            |
| Straßenbahnen, Eisenbahnen  | 5                         | 2             | 4                         | 3             | 9             | 5             |
| Radfahrer <sup>3</sup>  | 3 948                     | 3 889         | 467                       | 426           | 4 415         | 4 315         |
| Fußgänger <sup>4</sup>  | 1 066                     | 1 083         | 62                        | 86            | 1 128         | 1 169         |
| sonstige Verkehrsteilnehmer <sup>5</sup>                                    | 82                        | 86            | 41                        | 28            | 123           | 114           |
| <b>Unfallursachen bei Unfällen mit Personenschaden</b>                      | <b>12 606</b>             | <b>12 781</b> | <b>6 135</b>              | <b>6 588</b>  | <b>18 741</b> | <b>19 369</b> |
| darunter Fehlverhalten der  |                           |               |                           |               |               |               |
| Kraftfahrzeugführer   | 7 992                     | 8 156         | 4 684                     | 5 115         | 12 676        | 13 271        |
| darunter  |                           |               |                           |               |               |               |
| Alkoholeinfluss   | 225                       | 189           | 182                       | 172           | 407           | 361           |
| nicht angepasste Geschwindigkeit  | 817                       | 794           | 1 300                     | 1 401         | 2 117         | 2 195         |
| Vorfahrt, Vorrang   | 1 404                     | 1 450         | 468                       | 493           | 1 872         | 1 943         |
| Radfahrer <sup>3</sup>  | 2 671                     | 2 659         | 327                       | 304           | 2 998         | 2 963         |
| Fußgänger <sup>4</sup>  | 508                       | 429           | 40                        | 55            | 548           | 484           |

<sup>1</sup> Lkw, Sattelschlepper und Sonderkraftfahrzeuge zur Güterbeförderung

<sup>2</sup> einschließlich Wohnmobile bis 2013

<sup>3</sup> einschließlich Pedelecs

<sup>4</sup> einschließlich Fußgänger mit Sport- und Spielgerät

<sup>5</sup> einschließlich bespannte Fuhrwerke, Handwagen, Handkarren, Tierführer/Treiber

## 6 Unfälle mit Personenschaden in Schleswig-Holstein 2015 nach Monat und Straßenklasse

| Monat            | Unfälle innerhalb von Ortschaften |               |                          |                 | Unfälle außerhalb von Ortschaften |                  |               |                          |                 |
|------------------|-----------------------------------|---------------|--------------------------|-----------------|-----------------------------------|------------------|---------------|--------------------------|-----------------|
|                  | insgesamt                         | davon auf     |                          |                 | insgesamt                         | davon auf        |               |                          |                 |
|                  |                                   | Bundesstraßen | Landes- und Kreisstraßen | anderen Straßen |                                   | Bundesautobahnen | Bundesstraßen | Landes- und Kreisstraßen | anderen Straßen |
| Januar           | 635                               | 99            | 256                      | 280             | 355                               | 60               | 101           | 174                      | 20              |
| Februar          | 438                               | 69            | 199                      | 170             | 225                               | 41               | 58            | 101                      | 25              |
| März             | 587                               | 82            | 279                      | 226             | 304                               | 50               | 78            | 143                      | 33              |
| April            | 594                               | 92            | 239                      | 263             | 310                               | 68               | 84            | 133                      | 25              |
| Mai              | 753                               | 120           | 294                      | 339             | 335                               | 47               | 87            | 148                      | 53              |
| Juni             | 935                               | 144           | 384                      | 407             | 400                               | 59               | 97            | 195                      | 49              |
| Juli             | 873                               | 104           | 384                      | 385             | 411                               | 71               | 98            | 194                      | 48              |
| August           | 810                               | 132           | 329                      | 349             | 420                               | 71               | 115           | 185                      | 49              |
| September        | 827                               | 110           | 356                      | 361             | 344                               | 66               | 92            | 154                      | 32              |
| Oktober          | 728                               | 104           | 312                      | 312             | 346                               | 71               | 99            | 140                      | 36              |
| November         | 771                               | 117           | 349                      | 305             | 345                               | 73               | 92            | 162                      | 18              |
| Dezember         | 639                               | 96            | 297                      | 246             | 310                               | 63               | 84            | 128                      | 35              |
| <b>Insgesamt</b> | <b>8 590</b>                      | <b>1 269</b>  | <b>3 678</b>             | <b>3 643</b>    | <b>4 105</b>                      | <b>740</b>       | <b>1 085</b>  | <b>1 857</b>             | <b>423</b>      |



7 Verunglückte Personen in Schleswig-Holstein 2015 nach Alter und Beteiligung am Straßenverkehr

| Unfallfolge<br>Alter             | Verunglückte  |              | Davon                      |              |                 |            |                |            |            |           |                                |            |
|----------------------------------|---------------|--------------|----------------------------|--------------|-----------------|------------|----------------|------------|------------|-----------|--------------------------------|------------|
|                                  |               |              | in Personen-<br>kraftwagen |              | auf Krafträdern |            | auf Fahrrädern |            | Fußgänger  |           | sonstige<br>Verkehrsteilnehmer |            |
|                                  | innerorts     | außerorts    | innerorts                  | außerorts    | innerorts       | außerorts  | innerorts      | außerorts  | innerorts  | außerorts | innerorts                      | außerorts  |
| Getötete <sup>1</sup>            | 30            | 77           | 2                          | 44           | 7               | 19         | 7              | 4          | 13         | 7         | 1                              | 3          |
| Schwerverletzte <sup>2</sup>     | 1 090         | 1 121        | 249                        | 710          | 189             | 227        | 417            | 99         | 199        | 21        | 36                             | 64         |
| Leichtverletzte                  | 9 261         | 4 906        | 4 139                      | 3 892        | 860             | 347        | 3 160          | 286        | 774        | 47        | 328                            | 334        |
| <b>Insgesamt</b>                 | <b>10 381</b> | <b>6 104</b> | <b>4 390</b>               | <b>4 646</b> | <b>1 056</b>    | <b>593</b> | <b>3 584</b>   | <b>389</b> | <b>986</b> | <b>75</b> | <b>365</b>                     | <b>401</b> |
| davon im Alter<br>von ... Jahren |               |              |                            |              |                 |            |                |            |            |           |                                |            |
| 0 – 5                            | 162           | 91           | 93                         | 87           | –               | –          | 24             | 1          | 41         | 1         | 4                              | 2          |
| 6 – 14                           | 883           | 254          | 164                        | 196          | 8               | 4          | 547            | 38         | 150        | 4         | 14                             | 12         |
| 15 – 17                          | 654           | 248          | 89                         | 111          | 204             | 85         | 300            | 38         | 52         | 4         | 9                              | 10         |
| 18 – 24                          | 1 508         | 1 270        | 810                        | 1 098        | 174             | 99         | 400            | 19         | 85         | 7         | 39                             | 47         |
| 25 – 44                          | 2 721         | 1 848        | 1 437                      | 1 399        | 228             | 162        | 762            | 82         | 186        | 20        | 108                            | 185        |
| 45 – 64                          | 2 932         | 1 710        | 1 268                      | 1 217        | 367             | 210        | 932            | 129        | 226        | 21        | 139                            | 133        |
| 65 und mehr                      | 1 478         | 676          | 518                        | 535          | 75              | 33         | 604            | 79         | 235        | 17        | 46                             | 12         |
| ohne Angabe                      | 43            | 7            | 11                         | 3            | –               | –          | 15             | 3          | 11         | 1         | 6                              | –          |

<sup>1</sup> einschließlich der innerhalb von 30 Tagen an den Unfallfolgen verstorbenen Personen

<sup>2</sup> verletzte Personen, die in ein Krankenhaus aufgenommen wurden

8 Straßenverkehrsunfälle in den Kreisen Schleswig-Holsteins 2014 und 2015

| KREISFREIE STADT<br>Kreis | Unfälle mit<br>Personenschaden |               | Verunglückte  |               |                       |            |                              |              |                 |               |
|---------------------------|--------------------------------|---------------|---------------|---------------|-----------------------|------------|------------------------------|--------------|-----------------|---------------|
|                           |                                |               | insgesamt     |               | davon                 |            |                              |              |                 |               |
|                           |                                |               |               |               | Getötete <sup>1</sup> |            | Schwerverletzte <sup>2</sup> |              | Leichtverletzte |               |
|                           | 2014                           | 2015          | 2014          | 2015          | 2014                  | 2015       | 2014                         | 2015         | 2014            | 2015          |
| FLENSBURG                 | 330                            | 333           | 397           | 423           | 2                     | –          | 36                           | 32           | 359             | 391           |
| KIEL                      | 1 212                          | 1 182         | 1 501         | 1 487         | 7                     | 6          | 149                          | 142          | 1 345           | 1 339         |
| LÜBECK                    | 1 173                          | 1 277         | 1 417         | 1 528         | 4                     | 4          | 115                          | 132          | 1 298           | 1 392         |
| NEUMÜNSTER                | 392                            | 419           | 475           | 553           | –                     | –          | 59                           | 47           | 416             | 506           |
| Dithmarschen              | 518                            | 540           | 687           | 690           | 12                    | 3          | 120                          | 111          | 555             | 576           |
| Herzogtum Lauenburg       | 675                            | 699           | 884           | 905           | 3                     | 7          | 141                          | 131          | 740             | 767           |
| Nordfriesland             | 808                            | 799           | 1 098         | 1 048         | 12                    | 8          | 176                          | 183          | 910             | 857           |
| Ostholstein               | 951                            | 976           | 1 255         | 1 266         | 11                    | 15         | 186                          | 197          | 1 058           | 1 054         |
| Pinneberg                 | 1 212                          | 1 287         | 1 490         | 1 607         | 4                     | 8          | 147                          | 153          | 1 339           | 1 446         |
| Plön                      | 501                            | 506           | 673           | 755           | 6                     | 6          | 132                          | 138          | 535             | 611           |
| Rendsburg-Eckernförde     | 1 055                          | 1 135         | 1 434         | 1 565         | 15                    | 11         | 272                          | 318          | 1 147           | 1 236         |
| Schleswig-Flensburg       | 767                            | 834           | 1 078         | 1 134         | 15                    | 14         | 161                          | 203          | 902             | 917           |
| Segeberg                  | 1 285                          | 1 222         | 1 689         | 1 557         | 13                    | 8          | 172                          | 163          | 1 504           | 1 386         |
| Steinburg                 | 474                            | 494           | 580           | 637           | 10                    | 8          | 96                           | 113          | 474             | 516           |
| Stormarn                  | 1 051                          | 992           | 1 449         | 1 330         | 7                     | 9          | 166                          | 148          | 1 276           | 1 173         |
| <b>Schleswig-Holstein</b> | <b>12 404</b>                  | <b>12 695</b> | <b>16 107</b> | <b>16 485</b> | <b>121</b>            | <b>107</b> | <b>2 128</b>                 | <b>2 211</b> | <b>13 858</b>   | <b>14 167</b> |

<sup>1</sup> einschließlich der innerhalb von 30 Tagen an den Unfallfolgen verstorbenen Personen

<sup>2</sup> verletzte Personen, die in ein Krankenhaus aufgenommen wurden

## 9 Verkehrsleistungen in Schleswig-Holstein 2014 nach Eigentumsverhältnissen im Schienennahverkehr und gewerblichen Omnibusverkehr<sup>1</sup>

| Merkmal  | ME                      | Insgesamt | Davon                   |   |
|--|-------------------------|-----------|-------------------------|---|
|  |                         |           | öffentliche Unternehmen | gemischtwirtschaftliche und private Unternehmen |
| Personenbeförderung insgesamt                    |                         |           |                         |   |
| Unternehmen                                      | Anzahl                  | 96        | 10                      | 86  |
| Fahrgäste  | 1 000                   | 157 319   | 122 326                 | 34 992  |
| Beförderungsleistung                             | 1 000 Pkm <sup>2</sup>  | 2 617 444 | 1 423 128               | 1 194 315                                       |
| Fahrleistungen                                   | 1 000 Fzkm <sup>3</sup> | 114 670   | 72 438                  | 42 232  |
| darunter Personenbeförderung im Liniennahverkehr |                         |           |                         |   |
| Unternehmen                                      | Anzahl                  | 44        | 10                      | 34  |
| Fahrgäste  | 1 000                   | 154 692   | 121 498                 | 33 195  |
| Beförderungsleistung                             | 1 000 Pkm <sup>2</sup>  | 2 040 189 | 1 282 783               | 757 406   |
| Fahrleistung                                     | 1 000 Fzkm <sup>3</sup> | 94 268    | 68 353                  | 25 915  |
| Beförderungseinnahmen                            | 1 000 EUR               | 227 523   | 149 816                 | 77 708  |

<sup>1</sup> jährliche Erhebung

<sup>2</sup> Personenkilometer

<sup>3</sup> Fahrzeugkilometer

## 10 Beschäftigte, Fahrzeuge, Platzkapazität und Linienlänge in Schleswig-Holstein am 31. Dezember 2014 nach Eigentumsverhältnissen im Schienennahverkehr und gewerblichen Omnibusverkehr<sup>1</sup>

| Merkmal  | Insgesamt | Davon                   |   | Anteil in % |
|--|-----------|-------------------------|---|-------------|
|  |           | öffentliche Unternehmen | gemischtwirtschaftliche und private Unternehmen |             |
|  |           | <b>Anzahl</b>           |   |             |
| Beschäftigte insgesamt                                   | 4 627     | 2 718                   | 1 909   | 100         |
| Ausschließlich oder überwiegend eingesetzt im Fahrdienst | 3 447     | 1 896                   | 1 551   | 74,5        |
| im technischen Dienst                                    | 579       | 457                     | 122   | 12,5        |
| in der Verwaltung  | 601       | 365                     | 236   | 13,0        |
| Fahrzeuge insgesamt                                      | 2 103     | 964                     | 1 139   | 100         |
| Eisenbahnen  | 161       | 50                      | 111   | 7,7         |
| Straßenbahnen  | –         | –                       | –   | –           |
| Omnibusse  | 1 942     | 914                     | 1 028   | 92,3        |
| Sitzplätze insgesamt                                     | 103 622   | 50 297                  | 53 325  | 100         |
| Eisenbahnen  | 14 948    | 7 055                   | 7 893   | 14,4        |
| Straßenbahnen  | –         | –                       | –   | –           |
| Omnibusse  | 88 674    | 43 242                  | 45 432  | 85,6        |
|  |           | <b>Km</b>               |   |             |
| Linienlänge insgesamt                                    | 28 402    | 23 985                  | 4 417   | 100         |
| Straßenbahnen  | –         | –                       | –   | –           |
| Omnibusse  | 28 402    | 23 985                  | 4 417   | 100         |

<sup>1</sup> fünfjährliche Totalerhebung

## 11 Fahrgäste und Beförderungsleistungen in Schleswig-Holstein 2005 - 2015 im Liniennahverkehr, auf Schienen und des gewerblichen Omnibuslinienverkehrs<sup>1</sup>

| Jahr | Unternehmen <sup>2</sup> insgesamt | Fahrgäste | Beförderungsleistung   | mittlere Reiseweite |
|------|------------------------------------|-----------|------------------------|---------------------|
|      | Anzahl                             | 1 000     | 1 000 Pkm <sup>3</sup> | km                  |
| 2005 | 37                                 | 241 481   | 3 300 880              | 13,7                |
| 2006 | 32                                 | 230 345   | 3 303 681              | 14,3                |
| 2007 | 30                                 | 212 420   | 2 329 320              | 11,0                |
| 2008 | 29                                 | 215 752   | 2 358 880              | 10,9                |
| 2009 | 29                                 | 215 532   | 2 382 801              | 11,1                |
| 2010 | 29                                 | 217 837   | 2 377 035              | 10,9                |
| 2011 | 31                                 | 222 949   | 2 306 115              | 10,3                |
| 2012 | 31                                 | 216 489   | 2 193 876              | 10,1                |
| 2013 | 29                                 | 157 218   | 2 071 421              | 13,2                |
| 2014 | 29                                 | 152 988   | 1 917 613              | 12,5                |
| 2015 | 29                                 | 161 897   | 2 201 702              | 13,6                |

<sup>1</sup> vierteljährliche Erhebung

<sup>2</sup> Unternehmen, die mindestens 250 000 Fahrgäste im Vorjahr befördert haben

<sup>3</sup> Personenkilometer

## 12 Güterverkehr von und nach Schleswig-Holstein 2015 nach Gütergruppen und Verkehrsträger

| Gütergruppe  | Verkehrsträger |               |               |
|--|----------------|---------------|---------------|
|  | Eisenbahn      | Seeschiffe    | Binnenschiffe |
|  | 1 000 t        |               |               |
| Erzeugnisse der Land- u. Forstwirtschaft sowie der Fischerei | 71             | 1 050         | 192           |
| Kohle, rohes Erdöl und Erdgas                                | 881            | 4 499         | 296           |
| Erze, Steine und Erden, sonstige Bergbauerzeugnisse          | 678            | 929           | 1 537         |
| Konsumgüter zum kurzfristigem Verbrauch, Holzwaren           | 1 121          | 3 764         | 344           |
| Kokerei und Mineralölerzeugnisse                             | 510            | 1 135         | 1 733         |
| Chemische Erzeugnisse, Mineralerzeugnisse                    | 1 159          | 2 093         | 196           |
| Metalle und Metallerzeugnisse                                | 90             | 56            | 145           |
| Maschinen und Ausrüstungen, langlebige Konsumgüter           | 155            | 373           | 48            |
| Sekundärrohstoffe, Abfälle                                   | 43             | 1 849         | 213           |
| Sonstige Produkte  | 2 980          | 19 214        | 2             |
| <b>2015 insgesamt</b>  | <b>7 688</b>   | <b>34 963</b> | <b>4 707</b>  |
| Dagegen 2014   | 7 550          | 36 393        | 4 045         |
| Veränderung in %   | + 1,8          | - 3,9         | + 16,4        |
| <b>2015 Empfang</b>  | <b>3 918</b>   | <b>21 019</b> | <b>1 393</b>  |
| Dagegen 2014   | 3 526          | 21 586        | 1 187         |
| Veränderung in %   | + 11,1         | - 2,6         | + 17,4        |
| <b>2015 Versand</b>  | <b>3 770</b>   | <b>13 944</b> | <b>3 313</b>  |
| Dagegen 2014   | 4 024          | 14 807        | 2 858         |
| Veränderung in %   | - 6,3          | - 5,8         | + 15,9        |

## 13 Güterverkehr über See in Schleswig-Holstein 1970 - 2015

| Jahr    | Umschlag<br>insgesamt <sup>1</sup> | Davon   |         | Darunter Empfang und Versand in |        |             |
|---------|------------------------------------|---------|---------|---------------------------------|--------|-------------|
|         |                                    | Empfang | Versand | Kiel                            | Lübeck | Brunsbüttel |
| 1 000 t |                                    |         |         |                                 |        |             |
| 1970    | 22 209                             | 10 692  | 11 517  | 1 236                           | 5 654  | 3 464       |
| 1975    | 18 212                             | 11 049  | 7 163   | 1 290                           | 5 573  | 5 803       |
| 1980    | 20 173                             | 12 240  | 7 933   | 1 347                           | 6 422  | 5 488       |
| 1985    | 23 795                             | 15 150  | 8 645   | 1 662                           | 9 936  | 5 403       |
| 1990    | 30 558                             | 19 771  | 10 787  | 2 913                           | 12 259 | 7 320       |
| 1995    | 35 626                             | 22 856  | 12 770  | 3 282                           | 14 381 | 7 489       |
| 1996    | 38 297                             | 23 862  | 14 435  | 3 692                           | 15 047 | 7 736       |
| 1997    | 36 501                             | 23 033  | 13 468  | 3 628                           | 16 847 | 7 449       |
| 1998    | 34 783                             | 21 855  | 12 929  | 2 947                           | 17 443 | 7 807       |
| 1999    | 34 170                             | 21 895  | 12 275  | 2 695                           | 17 542 | 7 312       |
| 2000    | 35 476                             | 22 178  | 13 298  | 3 277                           | 17 954 | 7 713       |
| 2001    | 34 823                             | 21 649  | 13 174  | 3 350                           | 17 044 | 7 710       |
| 2002    | 34 465                             | 21 278  | 13 187  | 3 200                           | 17 020 | 7 560       |
| 2003    | 34 390                             | 21 114  | 13 277  | 3 050                           | 17 786 | 7 171       |
| 2004    | 35 581                             | 21 995  | 13 585  | 2 986                           | 19 168 | 6 895       |
| 2005    | 35 021                             | 20 478  | 14 543  | 3 099                           | 18 848 | 6 598       |
| 2006    | 37 196                             | 21 535  | 15 661  | 3 053                           | 21 056 | 6 307       |
| 2007    | 41 718                             | 25 022  | 16 695  | 2 980                           | 22 175 | 9 657       |
| 2008    | 40 064                             | 24 252  | 15 812  | 3 154                           | 21 334 | 8 615       |
| 2009    | 33 928                             | 20 674  | 13 254  | 3 158                           | 17 488 | 7 343       |
| 2010    | 35 786                             | 21 667  | 14 120  | 3 825                           | 17 854 | 7 463       |
| 2011    | 36 614                             | 21 784  | 14 830  | 4 302                           | 17 663 | 7 897       |
| 2012    | 36 563                             | 21 505  | 15 059  | 3 911                           | 17 170 | 8 778       |
| 2013    | 35 856                             | 20 994  | 14 862  | 3 714                           | 17 002 | 8 396       |
| 2014    | 36 393                             | 21 586  | 14 807  | 4 038                           | 17 237 | 8 642       |
| 2015    | 34 963                             | 21 019  | 13 944  | 3 848                           | 16 304 | 8 273       |

<sup>1</sup> beförderte Gütermenge in der Seeschifffahrt, einschließlich Seeverkehr der Binnenhäfen und Verkehr innerhalb des Landes

Grafik: Güterverkehr über See in Schleswig-Holstein 1970 - 2015

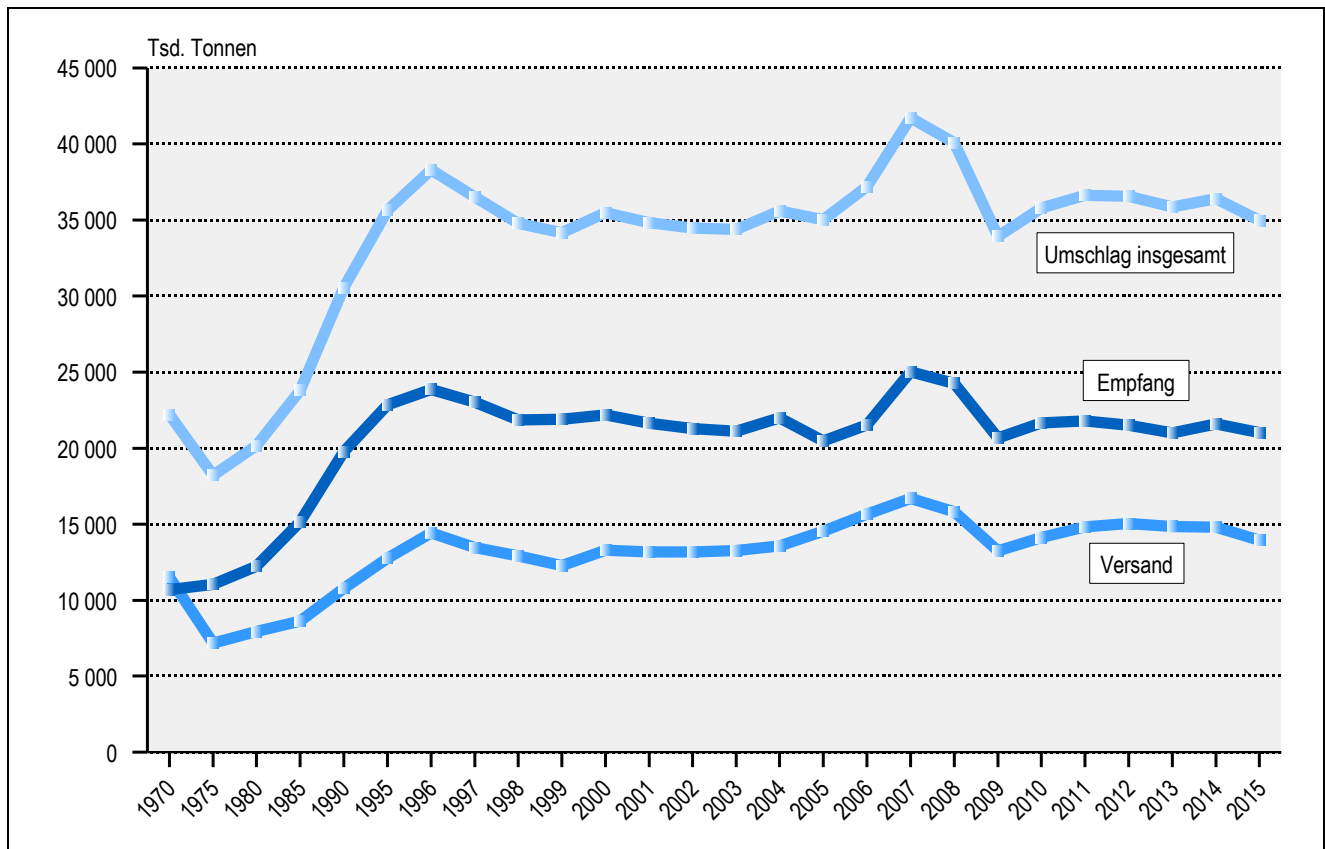

14 Güterverkehr in Schleswig-Holstein im Nord-Ostsee-Kanal 2014 und 2015 nach Gütern

| Güterart           | Insgesamt     |               | In Richtung   |               |               |               |
|--------------------|---------------|---------------|---------------|---------------|---------------|---------------|
|                    |               |               | West-Ost      |               | Ost-West      |               |
|                    | 2014          | 2015          | 2014          | 2015          | 2014          | 2015          |
|                    | 1 000 t       |               |               |               |               |               |
| Erdöl und Derivate | 10 948        | 12 509        | 2 195         | 2 073         | 8 753         | 10 436        |
| Kohle              | 1 075         | 1 026         | 395           | 350           | 680           | 676           |
| Erze               | 913           | 531           | 444           | 245           | 469           | 286           |
| Holz               | 4 109         | 4 360         | 680           | 744           | 3 429         | 3 616         |
| Zellulose          | 2 565         | 2 120         | 338           | 226           | 2 227         | 1 894         |
| Getreide           | 3 701         | 3 283         | 369           | 331           | 3 332         | 2 952         |
| Düngemittel        | 5 261         | 5 079         | 949           | 850           | 4 311         | 4 229         |
| Futtermittel       | 2 034         | 2 301         | 1 135         | 1 151         | 899           | 1 150         |
| Salz               | 470           | 474           | 353           | 333           | 117           | 141           |
| Eisen und Stahl    | 5 075         | 5 046         | 1 850         | 1 790         | 3 225         | 3 256         |
| Andere Massengüter | 46 010        | 38 150        | 28 371        | 24 179        | 17 640        | 13 971        |
| Stückgüter         | 16 946        | 15 744        | 2 350         | 2 080         | 14 596        | 13 664        |
| <b>Insgesamt</b>   | <b>99 107</b> | <b>90 623</b> | <b>39 429</b> | <b>34 352</b> | <b>59 678</b> | <b>56 271</b> |

## 15 Schiffsverkehr in Schleswig-Holstein im Nord-Ostsee-Kanal 2014 und 2015 nach der Flagge

|                                 | 2014          |                        |                    |                            | 2015          |                        |                    |                            |
|---------------------------------|---------------|------------------------|--------------------|----------------------------|---------------|------------------------|--------------------|----------------------------|
|                                 | Schiffe       | 1 000 BRZ <sup>1</sup> | % BRZ <sup>1</sup> | BRZ <sup>1</sup> je Schiff | Schiffe       | 1 000 BRZ <sup>1</sup> | % BRZ <sup>1</sup> | BRZ <sup>1</sup> je Schiff |
| <b>Schiffsverkehr insgesamt</b> | <b>32 589</b> | <b>155 511</b>         | <b>100</b>         | <b>4 772</b>               | <b>32 091</b> | <b>142 959</b>         | <b>100</b>         | <b>4 455</b>               |
| davon                           |               |                        |                    |                            |               |                        |                    |                            |
| Bundesrepublik Deutschland      | 8 766         | 14 823                 | 9,5                | 1 691                      | 9 274         | 13 005                 | 9,1                | 1 402                      |
| China (Volksrepublik)           | 106           | 1 786                  | 1,1                | 16 849                     | 6             | 96                     | 0,1                | 16 000                     |
| Dänemark                        | 731           | 3 038                  | 2,0                | 4 156                      | 653           | 2 937                  | 2,1                | 4 498                      |
| Finnland                        | 603           | 6 155                  | 4,0                | 10 207                     | 464           | 2 956                  | 2,1                | 6 371                      |
| Großbritannien                  | 2 272         | 12 329                 | 7,9                | 5 426                      | 1 908         | 11 912                 | 8,3                | 6 243                      |
| Liberia                         | 1 115         | 13 913                 | 8,9                | 12 478                     | 951           | 11 846                 | 8,3                | 12 456                     |
| Niederlande                     | 5 471         | 23 105                 | 14,9               | 4 223                      | 5 478         | 21 205                 | 14,8               | 3 871                      |
| Norwegen                        | 576           | 3 692                  | 2,4                | 6 410                      | 545           | 3 248                  | 2,3                | 5 960                      |
| Panama                          | 139           | 1 115                  | 0,7                | 8 022                      | 162           | 1 213                  | 0,8                | 7 488                      |
| Polen                           | 173           | 205                    | 0,1                | 1 185                      | 168           | 207                    | 0,1                | 1 232                      |
| Russland                        | 518           | 1 466                  | 0,9                | 2 830                      | 364           | 1 016                  | 0,7                | 2 791                      |
| Schweden                        | 331           | 3 421                  | 2,2                | 10 335                     | 382           | 5 088                  | 3,6                | 13 319                     |
| Zypern                          | 2 624         | 18 573                 | 11,9               | 7 078                      | 2 565         | 17 116                 | 12,0               | 6 673                      |
| übrige Flaggen                  | 9 164         | 51 890                 | 33,4               | 5 662                      | 9 171         | 51 114                 | 35,8               | 5 573                      |

<sup>1</sup> Bruttoreumzahl

Quelle: Wasser- und Schifffahrtsdirektion Nord

## Grafik: Personen- und Güterverkehr in den Häfen Schleswig-Holsteins 2015

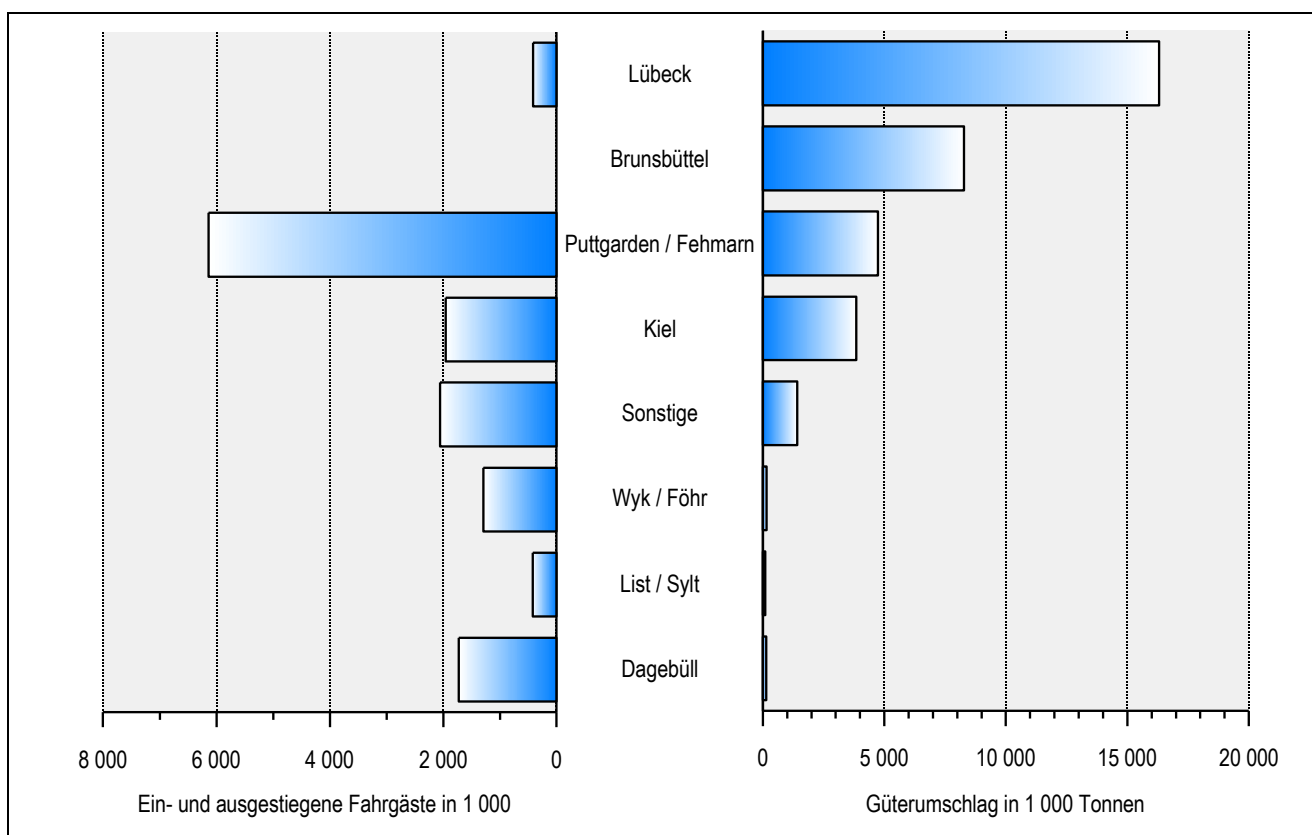



# 12

## Gesamtwirtschaft



## Arbeitnehmerentgelt

Das Arbeitnehmerentgelt (Inland) umfasst sämtliche Geld- und Sachleistungen, die den innerhalb eines Wirtschaftsgebietes beschäftigten Arbeitnehmern aus den Arbeits- oder Dienstverhältnissen zugeflossen sind. Das Arbeitnehmerentgelt setzt sich zusammen aus den Bruttolöhnen und -gehältern sowie den tatsächlichen und unterstellten Sozialbeiträgen der Arbeitgeber.

## Arbeitsvolumen

Das Arbeitsvolumen umfasst die tatsächlich geleistete Arbeitszeit aller Erwerbstätigen, die als Arbeitnehmer (Arbeiter, Angestellte, Beamte, Richter, geringfügig Beschäftigte, Soldaten) oder als Selbstständige bzw. als mithelfende Familienangehörige eine auf wirtschaftlichen Erwerb gerichtete Tätigkeit ausüben. Hierzu zählen auch die geleisteten Arbeitsstunden von Personen mit mehreren gleichzeitigen Beschäftigungsverhältnissen. Hingegen gehören die bezahlten, aber nicht geleisteten Arbeitsstunden, beispielsweise Jahresurlaub, Erziehungsurlaub, Feiertage, Kurzarbeit oder krankheitsbedingte Abwesenheit nicht zum Arbeitsvolumen. Ebenfalls nicht erfasst werden die nicht bezahlten Pausen für das Einnehmen von Mahlzeiten sowie die Zeit für die Fahrten von der Wohnung zum Arbeitsplatz und zurück. Das Arbeitsvolumen umfasst somit die Gesamtzahl der während des Rechnungszeitraums am Arbeitsplatz (Beschäftigungsfall) von Arbeitnehmern und Selbstständigen innerhalb einer Region tatsächlich geleisteten Stunden. Es berücksichtigt weder Intensität noch Qualität der geleisteten Arbeit.

## Betriebe

Im Unternehmensregister werden alle Betriebe ausgewertet, die zu einem Quartalsstichtag des Berichtsjahres über sozialversicherungspflichtig Beschäftigte verfügten. Darüber hinaus werden auch Einbetriebsunternehmen erfasst, die keine sozialversicherungspflichtig Beschäftigten haben, jedoch über steuerbare Umsätze aus Lieferungen und Leistungen verfügen. Durch die Bildung von sogenannten Masterbetrieben (Betriebe eines Unternehmens mit derselben wirtschaftlichen Tätigkeit und in derselben Gemeinde können in dem Material der Bundesagentur für Arbeit zu einem Masterbetrieb zusammengefasst werden. Die sozialversicherungspflichtig Beschäftigten der einem Masterbetrieb zugeordneten Betriebe werden bei dem Masterbetrieb gebündelt ausgewiesen.) in den Dateien der Bundesagentur für Arbeit ist die tatsächliche Anzahl der Betriebe unterrepräsentiert. Die gegenteilige Wirkung entsteht, wenn die Bundesagentur für Arbeit in bestimmten Fällen mehrere Identifikationsnummern an denselben Betrieb vergibt. Durch derartige Effekte kann die Gruppierung nach Größenklassen der Beschäftigten verschoben sein.

## Bruttoanlageinvestitionen

Die Bruttoanlageinvestitionen umfassen den Erwerb von dauerhaften und reproduzierbaren Produktionsmitteln sowie selbst erstellte Anlagen und größere Wert steigernde Reparaturen. Es werden auch gewisse Werterhöhungen an nichtproduzierten Vermögensgütern berücksichtigt, insbesondere erhebliche Verbesserungen an Grund und Boden (z. B. Trockenlegung von Marschland etc.). Militärische Anlagen werden berücksichtigt, soweit sie zivil nutzbar sind. Als dauerhaft gelten diejenigen Produktionsmittel, deren Nutzungsdauer mehr als ein Jahr beträgt. Die Bruttoanlageinvestitionen setzen sich aus dem Erwerb neuer Anlagen und dem Saldo aus Käufen und Verkäufen von gebrauchten Anlagen zusammen. Da ein vollständiger Nachweis der Transaktionen mit gebrauchten Anlagen zwischen den investierenden Wirtschaftsbereichen mangels statistischer Unterlagen nicht möglich ist, können die Anlageinvestitionen nach Wirtschaftsbereichen nur auf Grundlage neuer Anlagen dargestellt werden.

## Bruttoinlandsprodukt, Bruttowertschöpfung

Das Bruttoinlandsprodukt umfasst den Wert aller innerhalb eines Wirtschaftsgebietes während einer bestimmten Periode produzierten Waren und Dienstleistungen; es entspricht der Bruttowertschöpfung aller Wirtschaftsbereiche vermehrt um die Gütersteuern abzüglich der Gütersubventionen. Die Bruttowertschöpfung, die zu Herstellungspreisen bewertet wird, ergibt sich für jeden Wirtschaftsbereich aus dem Bruttoproduktionswert zu Herstellungspreisen abzüglich der Vorleistungen zu Anschaffungspreisen.

## Erwerbstätige

Als Erwerbstätige (Inland) werden alle Personen angesehen, die innerhalb eines Wirtschaftsgebietes einer Erwerbstätigkeit oder mehreren Erwerbstätigkeiten nachgehen, unabhängig von der Dauer der tatsächlich geleisteten oder vertragsmäßig zu leistenden wöchentlichen Arbeitszeit. Nach der Stellung im Beruf wird unterschieden zwischen Selbstständigen und mithelfenden Familienangehörigen sowie Arbeitnehmern (Arbeiter und Angestellte, geringfügig Beschäftigte, Beamte). Bei den Erwerbstätigen (Inländer) wird die Erwerbstätigkeit im Gegensatz zum Inlandskonzept nicht nach dem Arbeitsort, sondern nach dem Wohnort festgestellt.

## Gewerbeanzeigen

Die Gewerbeanzeigenstatistik als Sekundärstatistik beruht auf den durch die Gewerbeämter an das Statisteamt Nord regelmäßig übermittelten Gewerbeanzeigen. Die Ergebnisse der Gewerbeanzeigenstatistik geben zum einen einen Überblick über das Meldege-

schehen in seiner Gesamtheit, zum anderen sollen sie auch Hinweise auf die tatsächlichen Neugründungen und Stilllegungen geben.

Eine Gewerbebeanmeldung ist bei der Neuerrichtung, der Übernahme (durch Kauf, Pacht, Erbfolge oder Änderung der Rechtsform) oder dem Zuzug eines Betriebes aus einem anderen Meldebezirk abzugeben. Bei der Interpretation der Ergebnisse ist zu berücksichtigen, dass die Abgabe der Gewerbebeanmeldungen eine Absichtserklärung über die Aufnahme eines Gewerbes ist. Es ist für das Statistikamt zurzeit nicht nachprüfbar, inwieweit das Gewerbe überhaupt bzw. in der angemeldeten Form aufgenommen worden ist. Es muss daher bei den Gewerbebeanmeldungen von einer tendenziellen Überhöhung der Daten ausgegangen werden. Da aus den Gewerbeanzeigen zudem nicht immer eindeutig herausgelesen werden kann, ob es sich um eine erstmalige Gründung eines Gewerbes handelt, können dieser Statistik keine Angaben über Existenzgründungen entnommen werden.

Gewerbebeanmeldungen werden seit September 2006 nicht mehr ausgewertet.

Gewerbeabmeldungen sind erforderlich bei vollständiger oder teilweiser Aufgabe eines Betriebes, bei Übergabe eines weiterhin bestehenden Betriebes (durch Verkauf, Verpachtung, Erbfolge, Änderung der Rechtsform) oder beim Fortzug in einen anderen Meldebezirk. Bei Gewerbeum- und -abmeldungen ist hingegen von einer Untererfassung auszugehen, da nicht jeder Gewerbebetrieb nach Beendigung der wirtschaftlichen Tätigkeit oder bei einer Sitzverlagerung abgemeldet wird.

## Insolvenzen

Grundlage der Insolvenzstatistik ist das Insolvenzstatistikgesetz, das auf der Insolvenzordnung basiert. Im Insolvenzstatistikgesetz wird unter anderem festgelegt, dass die schleswig-holsteinischen Insolvenzgerichte monatliche Meldungen über Anträge auf Eröffnung von Insolvenzverfahren an das Statistikamt abgeben müssen, soweit diese als zulässig erklärt und dafür Entscheidungen getroffen worden sind.

Seit 1. Januar 1999 gilt in Deutschland eine einheitliche Insolvenzordnung. Sie löste die bis dahin gültige Konkursordnung aus dem Jahr 1877 sowie die Vergleichsordnung von 1935 ab. Während die Konkursordnung hauptsächlich auf die Befriedigung der Gläubiger abzielte, was oftmals zur Zerschlagung der Unternehmen führte, stellen in der geltenden Insolvenzordnung die Sanierung und damit der Erhalt der Unternehmen und die Gläubigerbefriedigung gleichrangige Ziele dar. Hierzu wurden Regelungen erlassen, die einer rechtzeitigen und einfacheren Eröffnung eines Insolvenzverfahrens dienen sollen. So wurde als weiterer Eröffnungsgrund neben Zahlungsunfähigkeit und Überschuldung die drohende Zahlungsunfähigkeit eingeführt.

Zudem wurde das „Verbraucherinsolvenzverfahren“ geschaffen, das auch sonstige Kleinverfahren umfasst. Damit wird überschuldeten Privatpersonen ermöglicht, wieder schuldenfrei zu werden. Die Bedeutung von Verbraucherinsolvenzen war in den ersten Jahren nach Einführung noch vergleichsweise gering. Der Grund hierfür liegt u. a. darin, dass ein Antrag auf Eröffnung eines Verfahrens einen zeit- und aufwändigen außergerichtlichen Einigungsversuch voraussetzt.

Seit Dezember 2001 können bei natürlichen Personen die Verfahrenskosten gestundet werden. Außerdem wurde die sogenannte „Wohlverhaltensphase“, die Voraussetzung für eine Restschuldbefreiung ist, auf sechs Jahre verkürzt. Dies führte bundesweit dazu, dass deutlich mehr natürliche Personen, wie Verbraucher, einen Antrag auf Eröffnung eines Insolvenzverfahrens stellten.

Ab Juli 2014 ist eine Restschuldbefreiung bereits nach fünf Jahren möglich, wenn die Verfahrenskosten bezahlt worden sind. Können zusätzlich mindestens 35 Prozent der Forderungen getilgt werden, sind bereits nach drei Jahren die Voraussetzungen für eine Restschuldbefreiung erfüllt.

## Konsumausgaben des Staates

Die Konsumausgaben des Staates entsprechen dem Wert der Güter, die vom Staat selbst produziert werden, (jedoch ohne selbst erstellte Anlagen und Verkäufe) sowie den Ausgaben für Güter, die als soziale Sachtransfers den privaten Haushalten für ihren Konsum zur Verfügung gestellt werden.

## Primäreinkommen

Das Primäreinkommen der privaten Haushalte (einschließlich privater Organisationen ohne Erwerbszweck) enthält die Einkommen aus Erwerbstätigkeit und Vermögen, die den inländischen privaten Haushalten zugeflossen sind. Zu diesen Einkommen gehören im Einzelnen das Arbeitnehmerentgelt, die Selbstständigeneinkommen der Einzelunternehmen und Selbstständigen, die auch eine Vergütung für die mithelfenden Familienangehörigen enthalten, der Betriebsüberschuss aus der Produktion von Dienstleistungen aus eigengenutztem Wohneigentum sowie die netto empfangenen Vermögenseinkommen.

## Revisionen 2011 und 2014

Generell werden die Ergebnisse der Volkswirtschaftlichen Gesamtrechnungen (VGR) in mehrjährigen Abständen überarbeitet, um neue Konzepte einzuführen, methodische Verbesserungen zu realisieren und neue Datenquellen zu erschließen. Die Revision 2011 diente in erster Linie der Umstellung der VGR auf die

neue Klassifikation der Wirtschaftszweige, Ausgabe 2008 (WZ 2008). Diese neue Gliederung berücksichtigt die überarbeiteten Ansätze und Vorgaben der europaweit rechtsverbindlichen Systematik der Wirtschaftszweige in der Europäischen Gemeinschaft (NACE Rev. 2), die mit der Verordnung (EG) Nr. 1893/2006 des Europäischen Parlaments und des Rates vom 20. Dezember 2006 (ABl. EG Nr. L 393) veröffentlicht wurde.

Die Revision 2014 diente dagegen in erster Linie der Umsetzung des neuen Europäischen Systems Volkswirtschaftlicher Gesamtrechnungen (ESVG 2010), das für alle Mitgliedsstaaten der Europäischen Union die Methoden für die Berechnung der Aggregate der Volkswirtschaftlichen Gesamtrechnungen rechtsverbindlich festlegt und damit eine hohe Vergleichbarkeit der Ergebnisse innerhalb der EU garantiert. Das ESGV 2010 basiert seinerseits auf dem weltweit von der UNO empfohlenen aber nicht rechtsverbindlichen System of National Accounts 2008 (SNA 2008) und löst das bisherige ESGV 1995 ab. Rechtsverbindlich verankert ist das ESGV 2010 in der Verordnung (EU) Nr. 549/2013 des Europäischen Parlaments und des Rates vom 21. Mai 2013 (ABl. EU Nr. L 174).

### Unternehmen

Bei der Auswertung des Unternehmensregisters werden alle Unternehmen einbezogen, die im Berichtsjahr der zuletzt verarbeiteten Verwaltungsdatenlieferung steuerbaren Umsatz aus Lieferung und Leistungen und/oder sozialversicherungspflichtig Beschäftigte ohne geringfügig Beschäftigte zu einem Quartalsstichtag des Berichtsjahres hatten, unabhängig davon, ob sie zu einem bestimmten späteren Stand des Unternehmensregisters noch wirtschaftlich aktiv waren oder nicht.

Dieses Auswertungskonzept zielt auf eine Darstellung des Gesamtbestandes an Unternehmen in ähnlicher Form wie dies bislang klassisch durch Großzählungen erreicht wurde. Der Gesamtbestand an Wirtschaftseinheiten bezieht sich nicht auf den Auswertungsstichtag. Basis sind vielmehr die zuletzt im Unternehmensregister verarbeiteten Verwaltungsdaten.

Ergebnisse werden nahezu über alle Wirtschaftszweige hinweg ausgewiesen. Land- und Forstwirtschaft, Fischerei und Fischzucht (Abschnitt A der WZ 2008) sowie öffentliche Verwaltungen (Abschnitt O der WZ 2008) sind derzeit ausgenommen. Bei Mehrbetriebsunternehmen oder Mehrländerunternehmen entspricht die Wirtschaftszweigzuordnung derjenigen des Unternehmens. Die Anzahl der sozialversicherungspflichtig Beschäftigten der zugehörigen Betriebe wird beim Unternehmen summiert.

### Unternehmensregister

Das deutsche Unternehmensregister ist eine bei den Statistischen Ämtern der Bundesländer geführte, regelmäßig aktualisierte Datenbank mit Unternehmen und Betrieben aus nahezu allen Wirtschaftsbereichen mit steuerbarem Umsatz aus Lieferungen und Leistungen und/oder sozialversicherungspflichtig Beschäftigten. Quellen zur Pflege sind zum einen Dateien aus Verwaltungsbereichen, wie die Bundesagentur für Arbeit oder die Finanzbehörden, und zum anderen Angaben aus einzelnen Bereichsstatistiken.

Daten aus dem Unternehmensregister stimmen im Allgemeinen nicht exakt mit den aus statistischen Erhebungen gewonnenen Werten zu den Einheiten und Merkmalen überein.

### Verfügbares Einkommen

Das Verfügbare Einkommen der privaten Haushalte (Ausgabenkonzept) ergibt sich dadurch, dass dem Primäreinkommen einerseits die monetären Sozialleistungen und sonstigen laufenden Transfers hinzugefügt werden, die die privaten Haushalte überwiegend seitens des Staates empfangen; abgezogen werden dagegen andererseits Einkommen- und Vermögenssteuern, Sozialbeiträge und sonstige laufende Transfers, die von den privaten Haushalten zu leisten sind. Das Verfügbare Einkommen der privaten Haushalte entspricht damit den Einkommen, die den privaten Haushalten letztendlich zufließen und die sie für Konsum- und Sparzwecke verwenden können.

# 1 Bruttoinlandsprodukt und Bruttowertschöpfung nach Wirtschaftsbereichen<sup>1</sup> in jeweiligen Preisen in Schleswig-Holstein 2000 - 2015

| Jahr  | Bruttoinlandsprodukt | Bruttowertschöpfung | Davon nach Wirtschaftsbereichen      |  |            |   |   |  |
|---|----------------------|---------------------|--------------------------------------|--|------------|---|---|--|
|   |                      |                     | Land- und Forstwirtschaft, Fischerei | Produzierendes Gewerbe ohne Baugewerbe | Baugewerbe | Handel, Verkehr, Gastgewerbe, Information und Kommunikation | Finanz-, Versicherungs- und Unternehmensdienstleister, Grundstücks- und Wohnungswesen | Öffentliche und sonstige Dienstleister, Erziehung und Gesundheit |
| <b>Mio. Euro</b>                              |                      |                     |                                      |  |            |   |   |  |
| 2000  | 64 149               | 57 868              | 1 148                                | 11 465                                 | 2 741      | 12 692  | 15 028  | 14 793   |
| 2005  | 68 041               | 61 572              | 766                                  | 12 177                                 | 2 433      | 13 737  | 15 913  | 16 546   |
| 2008  | 74 363               | 66 901              | 1 151                                | 13 569                                 | 2 696      | 15 275  | 16 890  | 17 320   |
| 2009  | 72 241               | 64 811              | 832                                  | 11 921                                 | 2 769      | 14 902  | 16 506  | 17 880   |
| 2010  | 73 898               | 66 498              | 905                                  | 12 235                                 | 3 105      | 14 464  | 17 450  | 18 337   |
| 2011  | 76 597               | 68 803              | 939                                  | 13 010                                 | 3 230      | 15 125  | 17 299  | 19 200   |
| 2012  | 79 374               | 71 314              | 948                                  | 13 633                                 | 3 528      | 15 716  | 17 856  | 19 633   |
| 2013  | 80 522               | 72 416              | 1 028                                | 13 810                                 | 3 662      | 15 673  | 18 110  | 20 132   |
| 2014  | 82 814               | 74 504              | 949                                  | 14 005                                 | 3 861      | 16 056  | 18 671  | 20 963   |
| 2015  | 85 610               | 77 030              | 793                                  | 14 307                                 | 4 048      | 16 593  | 19 192  | 22 097   |
| <b>Veränderung gegenüber dem Vorjahr in %</b> |                      |                     |                                      |  |            |   |   |  |
| 2001  | + 3,0                | + 3,2               | + 12,1                               | + 1,5                                  | - 6,1      | + 7,4   | + 2,0   | + 3,2  |
| 2006  | + 3,1                | + 3,0               | + 18,6                               | + 8,6                                  | + 6,2      | + 1,3   | + 1,2   | + 0,9  |
| 2009  | - 2,9                | - 3,1               | - 27,7                               | - 12,1                                 | + 2,7      | - 2,4   | - 2,3   | + 3,2  |
| 2010  | + 2,3                | + 2,6               | + 8,7                                | + 2,6                                  | + 12,1     | - 2,9   | + 5,7   | + 2,6  |
| 2011  | + 3,7                | + 3,5               | + 3,8                                | + 6,3                                  | + 4,0      | + 4,6   | - 0,9   | + 4,7  |
| 2012  | + 3,6                | + 3,7               | + 0,9                                | + 4,8                                  | + 9,2      | + 3,9   | + 3,2   | + 2,3  |
| 2013  | + 1,4                | + 1,5               | + 8,5                                | + 1,3                                  | + 3,8      | - 0,3   | + 1,4   | + 2,5  |
| 2014  | + 2,8                | + 2,9               | - 7,7                                | + 1,4                                  | + 5,4      | + 2,4   | + 3,1   | + 4,1  |
| 2015  | + 3,4                | + 3,4               | - 16,4                               | + 2,2                                  | + 4,8      | + 3,4   | + 2,8   | + 5,4  |
| <b>Anteil an der Bruttowertschöpfung in %</b> |                      |                     |                                      |  |            |   |   |  |
| 2000  | x                    | 100                 | 2,0                                  | 19,8                                   | 4,7        | 21,9  | 26,0  | 25,6   |
| 2005  | x                    | 100                 | 1,2                                  | 19,8                                   | 4,0        | 22,3  | 25,8  | 26,9   |
| 2008  | x                    | 100                 | 1,7                                  | 20,3                                   | 4,0        | 22,8  | 25,2  | 25,9   |
| 2009  | x                    | 100                 | 1,3                                  | 18,4                                   | 4,3        | 23,0  | 25,5  | 27,6   |
| 2010  | x                    | 100                 | 1,4                                  | 18,4                                   | 4,7        | 21,8  | 26,2  | 27,6   |
| 2011  | x                    | 100                 | 1,4                                  | 18,9                                   | 4,7        | 22,0  | 25,1  | 27,9   |
| 2012  | x                    | 100                 | 1,3                                  | 19,1                                   | 4,9        | 22,0  | 25,0  | 27,5   |
| 2013  | x                    | 100                 | 1,4                                  | 19,1                                   | 5,1        | 21,6  | 25,0  | 27,8   |
| 2014  | x                    | 100                 | 1,3                                  | 18,8                                   | 5,2        | 21,5  | 25,1  | 28,1   |
| 2015  | x                    | 100                 | 1,0                                  | 18,6                                   | 5,3        | 21,5  | 24,9  | 28,7   |
| <b>Anteil an Deutschland in %</b>             |                      |                     |                                      |  |            |   |   |  |
| 2000  | 3,0                  | 3,0                 | 5,7                                  | 2,3                                    | 2,8        | 3,2   | 3,0   | 3,6  |
| 2005  | 3,0                  | 3,0                 | 4,8                                  | 2,3                                    | 3,0        | 3,1   | 2,8   | 3,7  |
| 2008  | 2,9                  | 2,9                 | 5,6                                  | 2,3                                    | 3,0        | 3,1   | 2,7   | 3,6  |
| 2009  | 2,9                  | 2,9                 | 5,1                                  | 2,3                                    | 3,0        | 3,1   | 2,7   | 3,6  |
| 2010  | 2,9                  | 2,9                 | 5,4                                  | 2,0                                    | 3,1        | 3,1   | 2,8   | 3,6  |
| 2011  | 2,8                  | 2,8                 | 4,7                                  | 2,0                                    | 3,0        | 3,0   | 2,7   | 3,6  |
| 2012  | 2,9                  | 2,9                 | 5,0                                  | 2,1                                    | 3,2        | 3,1   | 2,8   | 3,6  |
| 2013  | 2,9                  | 2,9                 | 5,1                                  | 2,1                                    | 3,2        | 3,0   | 2,7   | 3,6  |
| 2014  | 2,8                  | 2,8                 | 5,3                                  | 2,1                                    | 3,2        | 3,0   | 2,7   | 3,6  |
| 2015  | 2,8                  | 2,8                 | 5,3                                  | 2,0                                    | 3,2        | 3,0   | 2,7   | 3,6  |

<sup>1</sup> Klassifikation der Wirtschaftszweige 2008 (WZ 2008)

Quelle: Arbeitskreis Volkswirtschaftliche Gesamtrechnungen der Länder, Berechnungsstand August 2015

## 2 Bruttoinlandsprodukt zu Marktpreisen und Bruttowertschöpfung nach Wirtschaftsbereichen<sup>1</sup> (preisbereinigt, verkettet) in Schleswig-Holstein 2000 - 2015

| Jahr   | Bruttoinlandsprodukt | Bruttowertschöpfung | Davon nach Wirtschaftsbereichen      |  |            |   |   |  |
|--|----------------------|---------------------|--------------------------------------|--|------------|---|---|--|
|  |                      |                     | Land- und Forstwirtschaft, Fischerei | Produzierendes Gewerbe ohne Baugewerbe | Baugewerbe | Handel, Verkehr, Gastgewerbe, Information und Kommunikation | Finanz- und Unternehmensdienstleister, Grundstücks- und Wohnungswesen | Öffentliche und sonstige Dienstleister, Erziehung und Gesundheit |
| <b>Kettenindex (2010 = 100)</b>  |                      |                     |                                      |  |            |   |   |  |
| 2000   | 94,7                 | 93,4                | 103,2                                | 102,1                                  | 111,3      | 82,4  | 97,4  | 91,2   |
| 2005   | 96,0                 | 95,7                | 81,5                                 | 105,8                                  | 94,5       | 91,6  | 94,3  | 95,2   |
| 2008   | 102,9                | 103,3               | 139,9                                | 112,1                                  | 91,0       | 107,9   | 99,1  | 98,1   |
| 2009   | 99,1                 | 98,9                | 124,9                                | 96,7                                   | 90,7       | 104,6   | 96,1  | 99,0   |
| 2010   | 100                  | 100                 | 100                                  | 100                                    | 100        | 100   | 100   | 100  |
| 2011   | 102,5                | 102,4               | 77,6                                 | 105,4                                  | 101,1      | 105,4   | 98,8  | 102,9  |
| 2012   | 105,2                | 105,2               | 87,5                                 | 109,1                                  | 104,6      | 112,0   | 100,9   | 102,3  |
| 2013   | 104,4                | 104,4               | 93,9                                 | 110,4                                  | 105,2      | 107,4   | 100,9   | 101,5  |
| 2014   | 105,6                | 105,5               | 104,3                                | 110,5                                  | 106,7      | 108,3   | 102,2   | 102,7  |
| 2015   | 107,1                | 106,8               | 106,8                                | 110,7                                  | 105,8      | 110,0   | 102,8   | 105,4  |
| <b>Veränderung gegenüber dem Vorjahr in %</b>                            |                      |                     |                                      |  |            |   |   |  |
| 2001   | + 1,4                | + 1,7               | - 5,2                                | + 0,1                                  | - 7,3      | + 7,4   | + 0,9   | + 1,2  |
| 2006   | + 2,8                | + 2,8               | + 4,9                                | + 6,2                                  | + 2,6      | + 5,6   | + 0,5   | + 0,3  |
| 2009   | - 3,7                | - 4,2               | - 10,7                               | - 13,7                                 | - 0,3      | - 3,0   | - 3,0   | + 1,0  |
| 2010   | + 0,9                | + 1,1               | - 19,9                               | + 3,4                                  | + 10,2     | - 4,4   | + 4,0   | + 1,0  |
| 2011   | + 2,5                | + 2,4               | - 22,4                               | + 5,4                                  | + 1,1      | + 5,4   | - 1,2   | + 2,9  |
| 2012   | + 2,7                | + 2,7               | + 12,9                               | + 3,5                                  | + 3,4      | + 6,3   | + 2,1   | - 0,6  |
| 2013   | - 0,8                | - 0,8               | + 7,3                                | + 1,3                                  | + 0,5      | - 4,2   | + 0,0   | - 0,8  |
| 2014   | + 1,2                | + 1,1               | + 11,0                               | + 0,0                                  | + 1,5      | + 0,9   | + 1,3   | + 1,2  |
| 2015   | + 1,4                | + 1,2               | + 2,4                                | + 0,2                                  | - 0,9      | + 1,5   | + 0,5   | + 2,6  |
| <b>je Erwerbstätigen (Inland) Kettenindex (2010 = 100)</b>               |                      |                     |                                      |  |            |   |   |  |
| 2000   | 96,5                 | 95,1                | 108,1                                | 92,4                                   | 92,3       | 82,0  | 119,0   | 96,0   |
| 2005   | 100,1                | 99,7                | 88,2                                 | 104,5                                  | 99,1       | 93,5  | 108,0   | 98,8   |
| 2008   | 103,3                | 103,7               | 143,7                                | 107,5                                  | 94,9       | 106,6   | 102,3   | 99,6   |
| 2009   | 99,2                 | 99,0                | 132,0                                | 94,1                                   | 93,3       | 103,6   | 97,7  | 99,5   |
| 2010   | 100                  | 100                 | 100                                  | 100                                    | 100        | 100   | 100   | 100  |
| 2011   | 101,2                | 101,2               | 72,6                                 | 104,3                                  | 98,0       | 104,2   | 97,2  | 102,5  |
| 2012   | 103,3                | 103,3               | 82,2                                 | 106,6                                  | 98,7       | 109,7   | 99,3  | 101,8  |
| 2013   | 102,3                | 102,3               | 93,7                                 | 107,3                                  | 98,6       | 103,8   | 100,1   | 100,8  |
| 2014   | 103,0                | 103,0               | 107,3                                | 107,8                                  | 101,5      | 102,9   | 102,0   | 101,5  |
| 2015   | 103,6                | 103,3               | 112,2                                | 108,3                                  | 99,1       | 103,6   | 100,4   | 103,1  |
| <b>je Erwerbstätigen (Inland) Veränderung gegenüber dem Vorjahr in %</b> |                      |                     |                                      |  |            |   |   |  |
| 2001   | + 1,3                | + 1,6               | - 4,0                                | + 0,1                                  | - 2,5      | + 7,2   | - 1,2   | + 0,7  |
| 2006   | + 2,0                | + 2,0               | + 5,3                                | + 7,3                                  | + 3,6      | + 5,0   | - 2,9   | - 0,8  |
| 2009   | - 4,0                | - 4,5               | - 8,1                                | - 12,5                                 | - 1,7      | - 2,8   | - 4,5   | - 0,1  |
| 2010   | + 0,8                | + 1,0               | - 24,2                               | + 6,2                                  | + 7,2      | - 3,5   | + 2,4   | + 0,5  |
| 2011   | + 1,2                | + 1,2               | - 27,4                               | + 4,3                                  | - 2,0      | + 4,2   | - 2,8   | + 2,5  |
| 2012   | + 2,0                | + 2,1               | + 13,2                               | + 2,1                                  | + 0,6      | + 5,3   | + 2,2   | - 0,6  |
| 2013   | - 1,0                | - 1,0               | + 14,0                               | + 0,7                                  | - 0,1      | - 5,3   | + 0,9   | - 1,0  |
| 2014   | + 0,8                | + 0,7               | + 14,5                               | + 0,4                                  | + 3,0      | - 0,9   | + 1,8   | + 0,6  |
| 2015   | + 0,5                | + 0,4               | + 4,6                                | + 0,5                                  | - 2,4      | + 0,7   | - 1,5   | + 1,6  |

<sup>1</sup> Klassifikation der Wirtschaftszweige 2008 (WZ 2008)

Quelle: Arbeitskreis Volkswirtschaftliche Gesamtrechnungen der Länder, Revision 2014, Berechnungsstand August 2015

**Grafik: Anteile der Wirtschaftsbereiche<sup>1</sup> an der Bruttowertschöpfung in jeweiligen Preisen in Schleswig-Holstein 2000 und 2015**

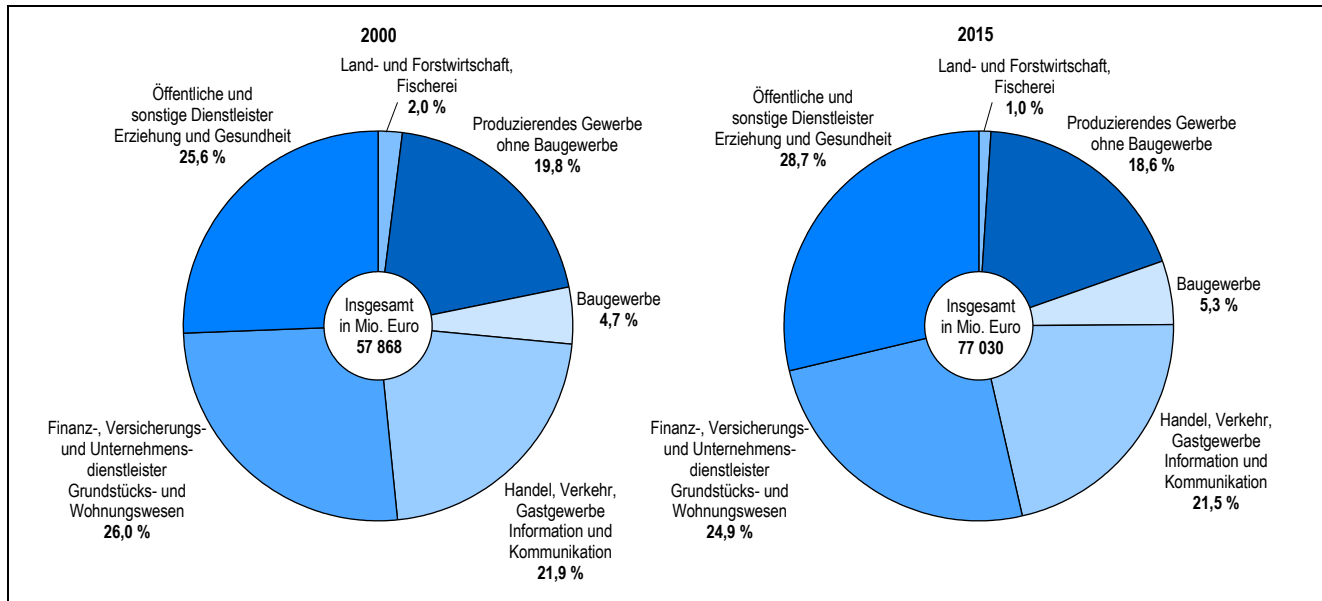

<sup>1</sup> Klassifikation der Wirtschaftszweige 2008 (WZ2008)

Quelle: Arbeitskreis Volkswirtschaftliche Gesamtrechnungen der Länder; Revision 2014, Berechnungsstand August 2015

**Grafik: Bruttoinlandsprodukt in jeweiligen Preisen und Erwerbstätige in Schleswig-Holstein 2001 - 2015 (Veränderung gegenüber Vorjahr)**

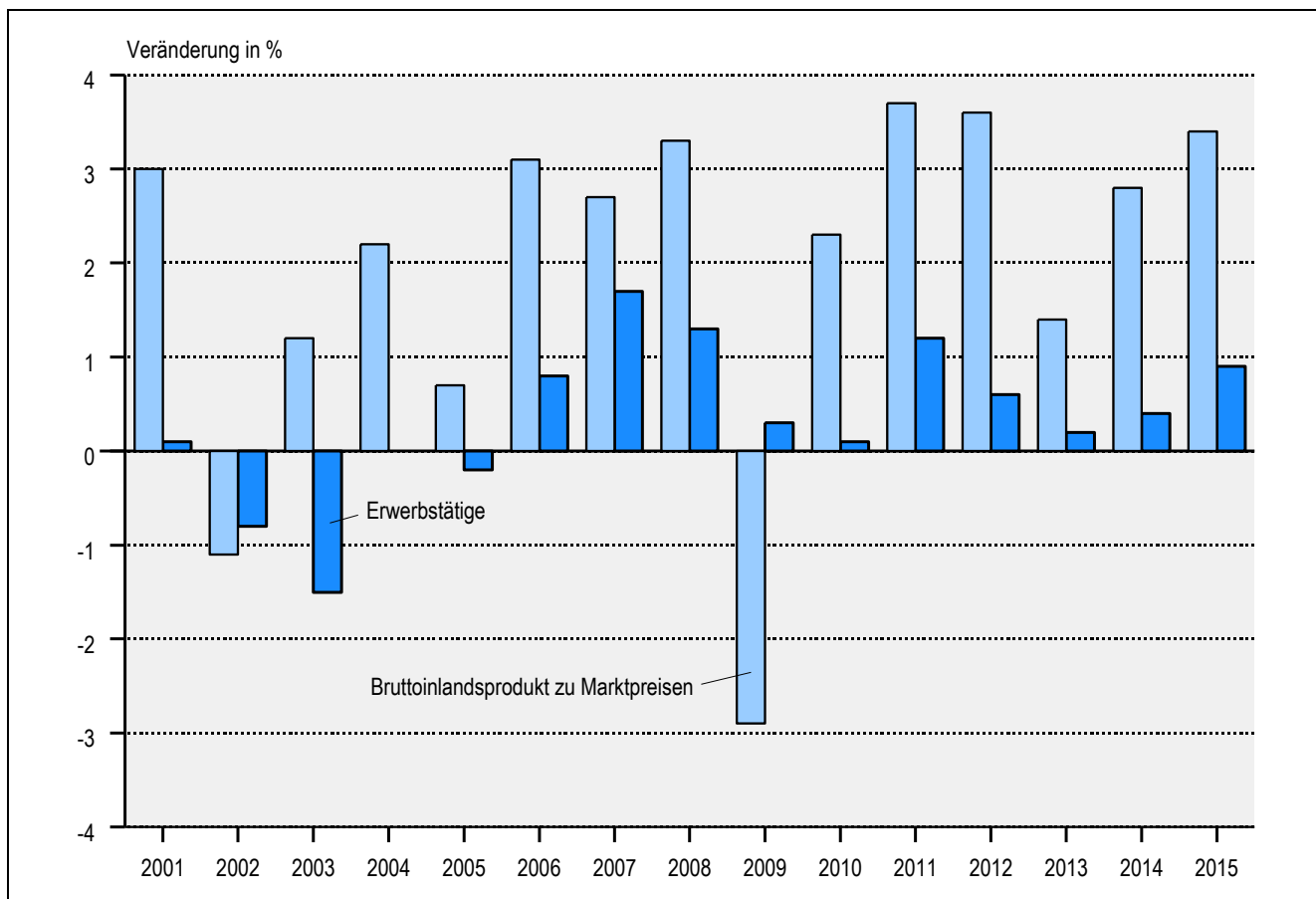

Quellen: Arbeitskreis Erwerbstätigenrechnung des Bundes und der Länder; Arbeitskreis Volkswirtschaftliche Gesamtrechnungen der Länder; Revision 2014, Berechnungsstand August 2015

## 3 Bruttoinlandsprodukt und Bruttowertschöpfung in den Kreisen Schleswig-Holsteins 2013

| KREISFREIE STADT<br>Kreis | Bruttoinlands-<br>produkt zu<br>Marktpreisen | Bruttowertschöpfung zu Herstellungspreisen |  |                        |                                       |                              |
|---------------------------|--|--|--|------------------------|---------------------------------------|------------------------------|
|                           |  | insgesamt                                  | Land- und<br>Forstwirtschaft,<br>Fischerei | Produzierendes Gewerbe |                                       | Dienstleistungs-<br>bereiche |
|                           |  |  |  | insgesamt              | darunter<br>Verarbeitendes<br>Gewerbe |                              |
| Mio. Euro                 |  |  |  |                        |                                       |                              |
| FLENSBURG                 | 3 323  | 2 987                                      | 1  | 631                    | 394                                   | 2 355                        |
| KIEL                      | 10 089                                       | 9 070                                      | 2  | 1 596                  | 1 059                                 | 7 472                        |
| LÜBECK                    | 7 271  | 6 537                                      | 7  | 1 694                  | 1 205                                 | 4 835                        |
| NEUMÜNSTER                | 2 745  | 2 467                                      | 12   | 616                    | 417                                   | 1 839                        |
| Dithmarschen              | 3 565  | 3 205                                      | 131  | 1 013                  | 636                                   | 2 061                        |
| Herzogtum Lauenburg       | 3 957  | 3 557                                      | 61   | 910                    | 634                                   | 2 586                        |
| Nordfriesland             | 5 068  | 4 556                                      | 145  | 1 011                  | 362                                   | 3 399                        |
| Ostholstein               | 4 396  | 3 952                                      | 67   | 671                    | 369                                   | 3 213                        |
| Pinneberg                 | 8 007  | 7 198                                      | 93   | 2 287                  | 1 456                                 | 4 819                        |
| Plön                      | 2 422  | 2 178                                      | 63   | 513                    | 327                                   | 1 601                        |
| Rendsburg-Eckernförde     | 7 698  | 6 920                                      | 138  | 1 231                  | 576                                   | 5 551                        |
| Schleswig-Flensburg       | 4 506  | 4 051                                      | 162  | 712                    | 318                                   | 3 177                        |
| Segeberg                  | 7 319  | 6 579                                      | 80   | 1 772                  | 1 269                                 | 4 727                        |
| Steinburg                 | 4 096  | 3 682                                      | 88   | 1 453                  | 523                                   | 2 141                        |
| Stormarn                  | 6 829  | 6 139                                      | 42   | 1 801                  | 1 382                                 | 4 295                        |
| <b>Schleswig-Holstein</b> | <b>81 291</b>                                | <b>73 077</b>                              | <b>1 093</b>                               | <b>17 913</b>          | <b>10 928</b>                         | <b>54 071</b>                |

Quelle: Arbeitskreis Volkswirtschaftliche Gesamtrechnungen der Länder, Revision 2014, Berechnungsstand August 2014

4 Arbeitnehmerentgelt<sup>1</sup> in Schleswig-Holstein 2000 - 2015 nach Wirtschaftsbereichen<sup>2</sup>

| Jahr  | Insgesamt | Davon im Wirtschaftsbereich          |  |            |   |   |  |
|---|-----------|--------------------------------------|--|------------|---|---|--|
|   |           | Land- und Forstwirtschaft, Fischerei | Produzierendes Gewerbe ohne Baugewerbe | Baugewerbe | Handel, Verkehr, Gastgewerbe, Information und Kommunikation | Finanz-, Versicherungs- und Unternehmensdienstleister, Grundstücks- und Wohnungswesen | Öffentliche und sonstige Dienstleister, Erziehung und Gesundheit |
| <b>Mio. Euro</b>                                    |           |                                      |  |            |   |   |  |
| 2000  | 32 853    | 285                                  | 7 517                                  | 2 411      | 7 983   | 3 568   | 11 090   |
| 2005  | 32 883    | 260                                  | 7 249                                  | 1 838      | 7 859   | 3 899   | 11 779   |
| 2008  | 34 943    | 289                                  | 7 833                                  | 1 933      | 8 575   | 4 350   | 11 964   |
| 2009  | 35 354    | 301                                  | 7 667                                  | 1 964      | 8 675   | 4 378   | 12 370   |
| 2010  | 36 095    | 308                                  | 7 683                                  | 1 989      | 8 719   | 4 655   | 12 741   |
| 2011  | 37 241    | 339                                  | 7 870                                  | 2 115      | 8 955   | 4 918   | 13 045   |
| 2012  | 38 425    | 355                                  | 7 925                                  | 2 263      | 9 369   | 5 108   | 13 405   |
| 2013  | 39 488    | 375                                  | 8 410                                  | 2 238      | 9 624   | 5 251   | 13 589   |
| 2014  | 40 630    | 393                                  | 8 342                                  | 2 371      | 9 941   | 5 419   | 14 165   |
| 2015  | 42 063    | 405                                  | 8 615                                  | 2 509      | 10 063  | 5 622   | 14 848   |
| <b>Veränderung gegenüber dem Vorjahr in %</b>       |           |                                      |  |            |   |   |  |
| 2001  | + 1,5     | - 5,0                                | + 0,8                                  | - 4,0      | + 3,0   | + 2,8   | + 1,8  |
| 2006  | + 0,6     | + 0,9                                | + 1,9                                  | + 1,2      | + 1,0   | + 2,9   | - 1,3  |
| 2008  | + 2,9     | + 4,4                                | + 2,3                                  | + 1,3      | + 4,0   | + 4,3   | + 2,1  |
| 2009  | + 1,2     | + 4,3                                | - 2,1                                  | + 1,6      | + 1,2   | + 0,6   | + 3,4  |
| 2010  | + 2,1     | + 2,4                                | + 0,2                                  | + 1,3      | + 0,5   | + 6,3   | + 3,0  |
| 2011  | + 3,2     | + 10,1                               | + 2,4                                  | + 6,3      | + 2,7   | + 5,7   | + 2,4  |
| 2012  | + 3,2     | + 4,5                                | + 0,7                                  | + 7,0      | + 4,6   | + 3,9   | + 2,8  |
| 2013  | + 2,8     | + 5,6                                | + 6,1                                  | - 1,1      | + 2,7   | + 2,8   | + 1,4  |
| 2014  | + 2,9     | + 4,7                                | - 0,8                                  | + 5,9      | + 3,3   | + 3,2   | + 4,2  |
| 2015  | + 3,5     | + 3,1                                | + 3,3                                  | + 5,8      | + 1,2   | + 3,8   | + 4,8  |
| <b>Anteil am Arbeitnehmerentgelt insgesamt in %</b> |           |                                      |  |            |   |   |  |
| 2000  | 100       | 0,9                                  | 22,9                                   | 7,3        | 24,3  | 10,9  | 33,8   |
| 2005  | 100       | 0,8                                  | 22,0                                   | 5,6        | 23,9  | 11,9  | 35,8   |
| 2008  | 100       | 0,8                                  | 22,4                                   | 5,5        | 24,5  | 12,4  | 34,2   |
| 2009  | 100       | 0,9                                  | 21,7                                   | 5,6        | 24,5  | 12,4  | 35,0   |
| 2010  | 100       | 0,9                                  | 21,3                                   | 5,5        | 24,2  | 12,9  | 35,3   |
| 2011  | 100       | 0,9                                  | 21,1                                   | 5,7        | 24,0  | 13,2  | 35,0   |
| 2012  | 100       | 0,9                                  | 20,6                                   | 5,9        | 24,4  | 13,3  | 34,9   |
| 2013  | 100       | 0,9                                  | 21,3                                   | 5,7        | 24,4  | 13,3  | 34,4   |
| 2014  | 100       | 1,0                                  | 20,5                                   | 5,8        | 24,5  | 13,3  | 34,9   |
| 2015  | 100       | 1,0                                  | 20,5                                   | 6,0        | 23,9  | 13,4  | 35,3   |
| <b>Anteil an Deutschland in %</b>                   |           |                                      |  |            |   |   |  |
| 2000  | 2,9       | 4,2                                  | 2,3                                    | 3,1        | 3,3   | 2,4   | 3,5  |
| 2005  | 2,9       | 4,6                                  | 2,2                                    | 3,1        | 3,1   | 2,3   | 3,5  |
| 2008  | 2,8       | 4,9                                  | 2,2                                    | 3,1        | 3,1   | 2,3   | 3,4  |
| 2009  | 2,8       | 5,0                                  | 2,3                                    | 3,1        | 3,1   | 2,3   | 3,4  |
| 2010  | 2,8       | 5,1                                  | 2,2                                    | 3,0        | 3,1   | 2,4   | 3,4  |
| 2011  | 2,8       | 5,1                                  | 2,1                                    | 3,1        | 3,0   | 2,3   | 3,3  |
| 2012  | 2,8       | 5,2                                  | 2,1                                    | 3,2        | 3,0   | 2,3   | 3,3  |
| 2013  | 2,8       | 5,2                                  | 2,1                                    | 3,1        | 3,1   | 2,3   | 3,3  |
| 2014  | 2,7       | 5,3                                  | 2,1                                    | 3,2        | 3,0   | 2,3   | 3,3  |
| 2015  | 2,7       | 5,3                                  | 2,1                                    | 3,3        | 2,9   | 2,2   | 3,3  |

<sup>1</sup> nach dem Inlandskonzept der Volkswirtschaftlichen Gesamtrechnungen<sup>2</sup> Klassifikation der Wirtschaftszweige 2008 (WZ 2008)

Quelle: Arbeitskreis Volkswirtschaftliche Gesamtrechnungen der Länder, Revision 2014, Berechnungsstand August 2015



## 5 Primäreinkommen und Verfügbares Einkommen der privaten Haushalte in Schleswig-Holstein 2000 - 2014

| Jahr  | Primäreinkommen |                     |   |                                | Empfangene monetäre Sozialleistungen | Geleistete Einkommen- und Vermögenssteuer | Geleistete Sozialbeiträge | Verfügbares Einkommen der privaten Haushalte <sup>1</sup> |
|---|-----------------|---------------------|---|--------------------------------|--------------------------------------|---|---------------------------|---|
|   | insgesamt       | Arbeitnehmerentgelt | Betriebsüberschuss, Selbstständigen-einkommen | Vermögens-einkommen (saldiert) |                                      |   |                           |   |
| <b>Mio. Euro</b>                              |                 |                     |   |                                |                                      |   |                           |   |
| 2000  | 53 130          | 38 174              | 7 175   | 7 782                          | 13 666                               | 6 871                                     | 15 519                    | 44 367  |
| 2005  | 57 053          | 38 483              | 7 183   | 11 387                         | 15 898                               | 6 158                                     | 16 190                    | 50 649  |
| 2008  | 62 456          | 41 381              | 8 135   | 12 941                         | 16 148                               | 7 765                                     | 17 291                    | 53 541  |
| 2009  | 62 129          | 42 057              | 6 673   | 13 399                         | 17 399                               | 7 584                                     | 18 323                    | 53 808  |
| 2010  | 62 885          | 43 038              | 7 247   | 12 599                         | 17 750                               | 7 380                                     | 18 845                    | 54 662  |
| 2011  | 65 864          | 44 587              | 7 889   | 13 388                         | 17 696                               | 8 069                                     | 19 441                    | 56 364  |
| 2012  | 67 805          | 46 286              | 7 938   | 13 581                         | 17 975                               | 8 090                                     | 19 904                    | 58 174  |
| 2013  | 69 323          | 47 696              | 7 970   | 13 657                         | 18 371                               | 8 427                                     | 20 292                    | 59 451  |
| 2014  | 70 926          | 49 296              | 8 161   | 13 469                         | 18 974                               | 8 703                                     | 20 943                    | 60 840  |
| <b>Veränderung gegenüber dem Vorjahr in %</b> |                 |                     |   |                                |                                      |   |                           |   |
| 2001  | + 2,8           | + 1,2               | - 1,6   | + 14,4                         | + 5,2                                | + 1,0                                     | + 0,9                     | + 4,4   |
| 2006  | + 2,4           | + 1,2               | + 3,6   | + 5,8                          | + 0,2                                | + 7,5                                     | + 2,4                     | + 1,1   |
| 2009  | - 0,5           | + 1,6               | - 18,0  | + 3,5                          | + 7,7                                | - 2,3                                     | + 6,0                     | + 0,5   |
| 2010  | + 1,2           | + 2,3               | + 8,6   | - 6,0                          | + 2,0                                | - 2,7                                     | + 2,9                     | + 1,6   |
| 2011  | + 4,7           | + 3,6               | + 8,9   | + 6,3                          | - 0,3                                | + 9,3                                     | + 3,2                     | + 3,1   |
| 2012  | + 2,9           | + 3,8               | + 0,6   | + 1,4                          | + 1,6                                | + 0,3                                     | + 2,4                     | + 3,2   |
| 2013  | + 2,2           | + 3,0               | + 0,4   | + 0,6                          | + 2,2                                | + 4,2                                     | + 1,9                     | + 2,2   |
| 2014  | + 2,3           | + 3,4               | + 2,4   | - 1,4                          | + 3,3                                | + 3,3                                     | + 3,2                     | + 2,3   |
| <b>in % der Primäreinkommen</b>               |                 |                     |   |                                |                                      |   |                           |   |
| 2000  | 100             | 71,8                | 13,5  | 14,6                           | x                                    | x   | x                         | x   |
| 2005  | 100             | 67,5                | 12,6  | 20,0                           | x                                    | x   | x                         | x   |
| 2008  | 100             | 66,3                | 13,0  | 20,7                           | x                                    | x   | x                         | x   |
| 2009  | 100             | 67,7                | 10,7  | 21,6                           | x                                    | x   | x                         | x   |
| 2010  | 100             | 68,4                | 11,5  | 20,0                           | x                                    | x   | x                         | x   |
| 2011  | 100             | 67,7                | 12,0  | 20,3                           | x                                    | x   | x                         | x   |
| 2012  | 100             | 68,3                | 11,7  | 20,0                           | x                                    | x   | x                         | x   |
| 2013  | 100             | 68,8                | 11,5  | 19,7                           | x                                    | x   | x                         | x   |
| 2014  | 100             | 69,5                | 11,5  | 19,0                           | x                                    | x   | x                         | x   |
| <b>Anteil an Deutschland in %</b>             |                 |                     |   |                                |                                      |   |                           |   |
| 2000  | 3,4             | 3,4                 | 3,8   | 3,2                            | 3,5                                  | 3,4                                       | 3,5                       | 3,4   |
| 2005  | 3,5             | 3,4                 | 3,9   | 3,5                            | 3,6                                  | 3,3                                       | 3,5                       | 3,5   |
| 2008  | 3,4             | 3,3                 | 3,9   | 3,4                            | 3,7                                  | 3,3                                       | 3,5                       | 3,5   |
| 2009  | 3,5             | 3,4                 | 3,8   | 3,6                            | 3,7                                  | 3,4                                       | 3,5                       | 3,5   |
| 2010  | 3,4             | 3,4                 | 3,8   | 3,6                            | 3,7                                  | 3,4                                       | 3,5                       | 3,5   |
| 2011  | 3,5             | 3,3                 | 3,8   | 3,7                            | 3,7                                  | 3,5                                       | 3,5                       | 3,5   |
| 2012  | 3,5             | 3,3                 | 3,9   | 3,7                            | 3,7                                  | 3,3                                       | 3,5                       | 3,5   |
| 2013  | 3,5             | 3,3                 | 3,9   | 3,7                            | 3,7                                  | 3,3                                       | 3,5                       | 3,6   |
| 2014  | 3,5             | 3,3                 | 3,9   | 3,7                            | 3,8                                  | 3,3                                       | 3,5                       | 3,6   |

<sup>1</sup> einschließlich private Organisationen ohne Erwerbszweck

Quelle: Arbeitskreis Volkswirtschaftliche Gesamtrechnungen der Länder, Revision 2014, Berechnungsstand August 2015

## 6 Arbeitsvolumen der Erwerbstätigen und Bruttowertschöpfung je geleisteter Stunde in Schleswig-Holstein 2008 - 2015 nach Wirtschaftsbereichen<sup>1</sup>

| Jahr  | Insgesamt | Davon im Wirtschaftsbereich          |  |            |   |   |  |
|---|-----------|--------------------------------------|--|------------|---|---|--|
|   |           | Land- und Forstwirtschaft, Fischerei | Produzierendes Gewerbe ohne Baugewerbe | Baugewerbe | Handel, Verkehr, Gastgewerbe, Information und Kommunikation | Finanz-, Versicherungs- und Unternehmensdienstleister, Grundstücks- und Wohnungswesen | Öffentliche und sonstige Dienstleister, Erziehung und Gesundheit |
| <b>Arbeitsvolumen in Mio. geleisteter Arbeitsstunden</b>                              |           |                                      |  |            |   |   |  |
| 2008  | 1 830,7   | 61,5                                 | 276,0                                  | 123,1      | 525,8   | 265,2   | 579,0  |
| 2009  | 1 782,5   | 58,5                                 | 258,6                                  | 121,8      | 512,2   | 259,6   | 571,8  |
| 2010  | 1 807,2   | 62,5                                 | 257,6                                  | 125,2      | 509,3   | 266,2   | 586,4  |
| 2011  | 1 831,5   | 66,3                                 | 263,1                                  | 129,9      | 512,3   | 272,9   | 587,0  |
| 2012  | 1 826,0   | 64,7                                 | 262,5                                  | 134,6      | 510,4   | 269,7   | 584,2  |
| 2013  | 1 807,5   | 59,8                                 | 264,5                                  | 133,2      | 510,0   | 265,3   | 574,6  |
| 2014  | 1 818,4   | 56,5                                 | 266,1                                  | 130,6      | 515,6   | 267,3   | 582,3  |
| 2015  | 1 835,4   | 55,1                                 | 266,5                                  | 131,3      | 520,8   | 272,2   | 589,5  |
| <b>Veränderung zum Vorjahr in %</b>   |           |                                      |  |            |   |   |  |
| 2009  | - 2,6     | - 4,9                                | - 6,3                                  | - 1,0      | - 2,6   | - 2,1   | - 1,3  |
| 2010  | + 1,4     | + 6,8                                | - 0,4                                  | + 2,8      | - 0,6   | + 2,5   | + 2,6  |
| 2011  | + 1,3     | + 6,1                                | + 2,1                                  | + 3,7      | + 0,6   | + 2,5   | + 0,1  |
| 2012  | - 0,3     | - 2,4                                | - 0,2                                  | + 3,6      | - 0,4   | - 1,2   | - 0,5  |
| 2013  | - 1,0     | - 7,5                                | + 0,8                                  | - 1,0      | - 0,1   | - 1,6   | - 1,6  |
| 2014  | + 0,6     | + 5,5                                | + 0,6                                  | - 1,9      | + 1,1   | + 0,8   | + 1,3  |
| 2015  | + 0,9     | - 2,5                                | + 0,1                                  | + 0,5      | + 1,0   | + 1,8   | + 1,2  |
| <b>Arbeitsvolumen je Erwerbstätigen in geleisteten Arbeitsstunden</b>                 |           |                                      |  |            |   |   |  |
| 2008  | 1 409     | 1 766                                | 1 505                                  | 1 678      | 1 421   | 1 387   | 1 297  |
| 2009  | 1 367     | 1 727                                | 1 431                                  | 1 638      | 1 387   | 1 336   | 1 268  |
| 2010  | 1 385     | 1 745                                | 1 465                                  | 1 637      | 1 393   | 1 348   | 1 293  |
| 2011  | 1 387     | 1 732                                | 1 481                                  | 1 646      | 1 385   | 1 359   | 1 290  |
| 2012  | 1 374     | 1 695                                | 1 458                                  | 1 660      | 1 367   | 1 344   | 1 282  |
| 2013  | 1 357     | 1 666                                | 1 461                                  | 1 633      | 1 349   | 1 333   | 1 259  |
| 2014  | 1 360     | 1 623                                | 1 476                                  | 1 624      | 1 339   | 1 351   | 1 269  |
| 2015  | 1 360     | 1 618                                | 1 482                                  | 1 608      | 1 342   | 1 347   | 1 272  |
| <b>Veränderung zum Vorjahr in %</b>   |           |                                      |  |            |   |   |  |
| 2009  | - 3,0     | - 2,2                                | - 4,9                                  | - 2,4      | - 2,4   | - 3,6   | - 2,3  |
| 2010  | + 1,3     | + 1,1                                | + 2,4                                  | - 0,1      | + 0,4   | + 0,9   | + 2,0  |
| 2011  | + 0,1     | - 0,8                                | + 1,1                                  | + 0,6      | - 0,6   | + 0,8   | - 0,3  |
| 2012  | - 0,9     | - 2,1                                | - 1,6                                  | + 0,8      | - 1,3   | - 1,1   | - 0,6  |
| 2013  | - 1,2     | - 1,7                                | + 0,2                                  | - 1,6      | - 1,3   | - 0,8   | - 1,8  |
| 2014  | + 0,2     | - 2,6                                | + 1,0                                  | - 0,5      | - 0,7   | + 1,3   | + 0,8  |
| 2015  | + 0,0     | - 0,4                                | + 0,4                                  | - 1,0      | + 0,2   | - 0,3   | + 0,2  |
| <b>Bruttowertschöpfung in jeweiligen Preisen je geleisteter Arbeitsstunde in Euro</b> |           |                                      |  |            |   |   |  |
| 2008  | 36,54     | 18,70                                | 49,16                                  | 21,91      | 29,05   | 63,68   | 29,91  |
| 2009  | 36,36     | 14,23                                | 46,10                                  | 22,73      | 29,10   | 63,57   | 31,27  |
| 2010  | 36,80     | 14,49                                | 47,50                                  | 24,81      | 28,40   | 65,55   | 31,27  |
| 2011  | 37,57     | 14,18                                | 49,45                                  | 24,87      | 29,52   | 63,38   | 32,71  |
| 2012  | 39,05     | 14,66                                | 51,94                                  | 26,22      | 30,79   | 66,19   | 33,61  |
| 2013  | 40,07     | 17,19                                | 52,21                                  | 27,49      | 30,73   | 68,25   | 35,04  |
| 2014  | 40,97     | 16,79                                | 52,64                                  | 29,56      | 31,14   | 69,84   | 36,00  |
| 2015  | 41,97     | 14,39                                | 53,69                                  | 30,83      | 31,86   | 70,51   | 37,48  |
| <b>Veränderung zum Vorjahr in %</b>   |           |                                      |  |            |   |   |  |
| 2009  | - 0,5     | - 23,9                               | - 6,2                                  | + 3,7      | + 0,2   | - 0,2   | + 4,5  |
| 2010  | + 1,2     | + 1,8                                | + 3,0                                  | + 9,2      | - 2,4   | + 3,1   | + 0,0  |
| 2011  | + 2,1     | - 2,1                                | + 4,1                                  | + 0,2      | + 3,9   | - 3,3   | + 4,6  |
| 2012  | + 3,9     | + 3,4                                | + 5,0                                  | + 5,4      | + 4,3   | + 4,4   | + 2,8  |
| 2013  | + 2,6     | + 17,3                               | + 0,5                                  | + 4,8      | - 0,2   | + 3,1   | + 4,3  |
| 2014  | + 2,2     | - 2,3                                | + 0,8                                  | + 7,5      | + 1,3   | + 2,3   | + 2,7  |
| 2015  | + 2,4     | - 14,3                               | + 2,0                                  | + 4,3      | + 2,3   | + 1,0   | + 4,1  |

<sup>1</sup> Klassifikation der Wirtschaftszweige 2008 (WZ 2008)

Quellen: Arbeitskreis Erwerbstätigenrechnung des Bundes und d. Länder, Arbeitskreis VGRdL; Revision 2014, BS August 2015

## 7 Verwendung des Bruttoinlandsprodukts in jeweiligen Preisen in Schleswig-Holstein 2000 - 2013

| Jahr  | Bruttoinlandsprodukt | Konsumausgaben |                                |        | Bruttoanlageinvestitionen |
|---|----------------------|----------------|--------------------------------|--------|---------------------------|
|   |                      | zusammen       | Private Haushalte <sup>1</sup> | Staat  |                           |
| <b>Mio. Euro</b>                              |                      |                |                                |        |                           |
| 2000  | 64 192               | 53 692         | 41 156                         | 12 536 | 14 721                    |
| 2005  | 68 138               | 59 881         | 46 314                         | 13 567 | 11 746                    |
| 2008  | 74 495               | 64 180         | 49 134                         | 15 046 | 14 748                    |
| 2009  | 72 346               | 65 374         | 49 851                         | 15 523 | 13 182                    |
| 2010  | 73 943               | 66 642         | 50 755                         | 15 887 | 15 458                    |
| 2011  | 76 584               | 68 599         | 52 477                         | 16 122 | 17 252                    |
| 2012  | 79 662               | 70 769         | 54 136                         | 16 633 | 16 737                    |
| 2013  | 81 291               | .              | 55 485                         | .      | .                         |
| <b>Veränderung gegenüber dem Vorjahr in %</b> |                      |                |                                |        |                           |
| 2001  | + 3,0                | + 3,2          | + 3,4                          | + 2,4  | - 7,2                     |
| 2006  | + 3,0                | + 1,6          | + 1,4                          | + 2,6  | + 16,5                    |
| 2009  | - 2,9                | + 1,9          | + 1,5                          | + 3,2  | - 10,6                    |
| 2010  | + 2,2                | + 1,9          | + 1,8                          | + 2,3  | + 17,3                    |
| 2011  | + 3,6                | + 2,9          | + 3,4                          | + 1,5  | + 11,6                    |
| 2012  | + 4,0                | + 3,2          | + 3,2                          | + 3,2  | - 3,0                     |
| 2013  | + 2,0                | .              | + 2,5                          | .      | .                         |
| <b>in % des Bruttoinlandsproduktes</b>        |                      |                |                                |        |                           |
| 2000  | 100                  | 83,6           | 64,1                           | 19,5   | 22,9                      |
| 2005  | 100                  | 87,9           | 68,0                           | 19,9   | 17,2                      |
| 2008  | 100                  | 86,2           | 66,0                           | 20,2   | 19,8                      |
| 2009  | 100                  | 90,4           | 68,9                           | 21,5   | 18,2                      |
| 2010  | 100                  | 90,1           | 68,6                           | 21,5   | 20,9                      |
| 2011  | 100                  | 89,6           | 68,5                           | 21,1   | 22,5                      |
| 2012  | 100                  | 88,8           | 68,0                           | 20,9   | 21,0                      |
| 2013  | 100                  | .              | 68,3                           | .      | .                         |
| <b>Anteil an Deutschland in %</b>             |                      |                |                                |        |                           |
| 2000  | 3,0                  | 3,3            | 3,4                            | 3,2    | 3,0                       |
| 2005  | 3,0                  | 3,4            | 3,5                            | 3,2    | 2,7                       |
| 2008  | 2,9                  | 3,4            | 3,5                            | 3,3    | 2,8                       |
| 2009  | 2,9                  | 3,5            | 3,5                            | 3,2    | 2,8                       |
| 2010  | 2,9                  | 3,4            | 3,5                            | 3,2    | 3,1                       |
| 2011  | 2,8                  | 3,4            | 3,5                            | 3,2    | 3,2                       |
| 2012  | 2,9                  | 3,4            | 3,5                            | 3,2    | 3,0                       |
| 2013  | 2,9                  | .              | 3,5                            | .      | .                         |

<sup>1</sup> einschließlich private Organisationen ohne Erwerbszweck

Quelle: Arbeitskreis Volkswirtschaftliche Gesamtrechnungen der Länder, Revision 2014, Berechnungsstand August 2014

## 8 Verwendung des Bruttoinlandsprodukts (preisbereinigt, verkettet) in Schleswig-Holstein 2000 - 2013

| Jahr  | Bruttoinlandsprodukt | Konsumausgaben |                                |       | Bruttoanlageinvestitionen |
|---|----------------------|----------------|--------------------------------|-------|---------------------------|
|   |                      | zusammen       | Private Haushalte <sup>1</sup> | Staat |                           |
| <b>Kettenindex (2010 = 100)</b>               |                      |                |                                |       |                           |
| 2000  | 94,7                 | 91,2           | 92,6                           | 86,5  | 100,6                     |
| 2005  | 96,0                 | 95,1           | 96,8                           | 89,6  | 81,2                      |
| 2008  | 103,0                | 98,2           | 98,4                           | 97,5  | 97,0                      |
| 2009  | 99,2                 | 99,8           | 100,2                          | 98,7  | 86,0                      |
| 2010  | 100                  | 100            | 100                            | 100   | 100                       |
| 2011  | 102,3                | 101,1          | 101,4                          | 99,9  | 109,6                     |
| 2012  | 105,1                | 102,6          | 103,1                          | 101,3 | 104,2                     |
| 2013  | 104,7                | .              | 104,3                          | .     | .                         |
| <b>Veränderung gegenüber dem Vorjahr in %</b> |                      |                |                                |       |                           |
| 2001  | + 1,4                | + 0,6          | + 1,7                          | + 0,6 | - 6,8                     |
| 2006  | + 2,8                | + 1,9          | + 0,3                          | + 1,9 | + 15,6                    |
| 2009  | - 3,7                | + 1,2          | + 1,8                          | + 1,2 | - 11,4                    |
| 2010  | + 0,8                | + 1,4          | - 0,2                          | + 1,4 | + 16,3                    |
| 2011  | + 2,3                | - 0,1          | + 1,4                          | - 0,1 | + 9,6                     |
| 2012  | + 2,7                | + 1,4          | + 1,6                          | + 1,4 | - 4,9                     |
| 2013  | - 0,3                | .              | + 1,2                          | .     | .                         |

<sup>1</sup> einschließlich private Organisationen ohne Erwerbszweck

Quelle: Arbeitskreis Volkswirtschaftliche Gesamtrechnungen der Länder, Revision 2014, Berechnungsstand August 2014

## 9 Unternehmen in Schleswig-Holstein im Berichtsjahr 2013 nach Beschäftigtengrößenklassen (Stand: 31.05.2015)

| Wirtschaftsabschnitt <sup>1</sup>  | Unternehmen <sup>2</sup><br>insgesamt | Davon mit ... sozialversicherungspflichtig Beschäftigten 2013 |              |              |              |
|--|---------------------------------------|---|--------------|--------------|--------------|
|  |                                       | 0 - 9   | 10 - 49      | 50 - 249     | 250 und mehr |
| B Bergbau und Gewinnung von Steinen und Erden  | 67                                    | 48  | 17           | 2            | -            |
| C Verarbeitendes Gewerbe   | 7 065                                 | 5 231   | 1 340        | 395          | 99           |
| D Energieversorgung  | 3 784                                 | 3 725   | 31           | 20           | 8            |
| E Wasserversorgung, Abwasser- und Abfallentsorgung und Beseitigung von Umweltverschmutzungen | 456                                   | 328   | 97           | 28           | 3            |
| F Baugewerbe   | 14 104                                | 12 487  | 1 505        | 110          | 2            |
| G Handel; Instandhaltung und Reparatur von Kraftfahrzeugen                                   | 23 362                                | 20 910  | 2 038        | 341          | 73           |
| H Verkehr und Lagerei  | 4 282                                 | 3 502   | 647          | 119          | 14           |
| I Gastgewerbe  | 10 499                                | 9 924   | 516          | 53           | 6            |
| J Information und Kommunikation  | 3 904                                 | 3 646   | 208          | 40           | 10           |
| K Erbringung von Finanz- und Versicherungsdienstleistungen                                   | 2 337                                 | 2 219   | 60           | 39           | 19           |
| L Grundstücks- und Wohnungswesen   | 11 027                                | 10 898  | 112          | 15           | 2            |
| M Erbringung von freiberuflichen, wissenschaftlichen und technischen Dienstleistungen        | 14 561                                | 13 788  | 697          | 63           | 13           |
| N Erbringung von sonstigen wirtschaftlichen Dienstleistungen                                 | 7 621                                 | 6 943   | 504          | 148          | 26           |
| P Erziehung und Unterricht   | 3 029                                 | 2 547   | 411          | 60           | 11           |
| Q Gesundheits- und Sozialwesen   | 8 745                                 | 7 198   | 1 159        | 318          | 70           |
| R Kunst, Unterhaltung und Erholung   | 3 408                                 | 3 264   | 126          | 15           | 3            |
| S Erbringung von sonstigen Dienstleistungen  | 9 884                                 | 9 467   | 350          | 57           | 10           |
| <b>Zusammen</b>  | <b>128 135</b>                        | <b>116 125</b>  | <b>9 818</b> | <b>1 823</b> | <b>369</b>   |

<sup>1</sup> Klassifikation der Wirtschaftszweige (WZ 2008)

<sup>2</sup> zum Stand 31.05.2015 Unternehmen mit steuerbarem Umsatz aus Lieferungen und Leistungen und/ oder mit sozialversicherungspflichtig Beschäftigten im Berichtsjahr 2013

## 10 Betriebe in Schleswig-Holstein im Berichtsjahr 2013 nach Beschäftigtengrößenklassen (Stand: 31.05.2015)

| Wirtschaftsabschnitt <sup>1</sup>   | Betriebe <sup>2</sup><br>insgesamt | Davon mit ... bis ... sozialversicherungs-<br>pflichtig Beschäftigten 2013 |               |              |              |
|---|------------------------------------|--|---------------|--------------|--------------|
|   |                                    | 0 - 9  | 10 - 49       | 50 - 249     | 250 und mehr |
| B Bergbau und Gewinnung von Steinen und Erden   | 75                                 | 54   | 17            | 4            | –            |
| C Verarbeitendes Gewerbe  | 7 278                              | 5 329  | 1 419         | 427          | 103          |
| D Energieversorgung   | 3 817                              | 3 730  | 58            | 21           | 8            |
| E Wasserversorgung, Abwasser- und Abfallentsorgung und<br>Beseitigung von Umweltverschmutzungen | 502                                | 352  | 115           | 33           | 2            |
| F Baugewerbe  | 14 147                             | 12 496   | 1 542         | 109          | –            |
| G Handel; Instandhaltung und Reparatur von Kraftfahrzeugen                                      | 26 734                             | 23 143   | 3 063         | 494          | 34           |
| H Verkehr und Lagerei   | 4 632                              | 3 683  | 787           | 144          | 18           |
| I Gastgewerbe   | 10 851                             | 10 140   | 640           | 66           | 5            |
| J Information und Kommunikation   | 4 039                              | 3 733  | 253           | 44           | 9            |
| K Erbringung von Finanz- und Versicherungsdienstleistungen                                      | 2 949                              | 2 661  | 206           | 63           | 19           |
| L Grundstücks- und Wohnungswesen  | 10 988                             | 10 857   | 116           | 14           | 1            |
| M Erbringung von freiberuflichen, wissenschaftlichen und<br>technischen Dienstleistungen        | 14 719                             | 13 845   | 790           | 72           | 12           |
| N Erbringung von sonstigen wirtschaftlichen Dienstleistungen                                    | 8 002                              | 7 146  | 618           | 210          | 28           |
| P Erziehung und Unterricht  | 3 375                              | 2 726  | 557           | 80           | 12           |
| Q Gesundheits- und Sozialwesen  | 9 222                              | 7 389  | 1 359         | 410          | 64           |
| R Kunst, Unterhaltung und Erholung  | 3 496                              | 3 343  | 131           | 19           | 3            |
| S Erbringung von sonstigen Dienstleistungen   | 10 103                             | 9 639  | 391           | 64           | 9            |
| <b>Zusammen</b>   | <b>134 929</b>                     | <b>120 266</b>   | <b>12 062</b> | <b>2 274</b> | <b>327</b>   |

<sup>1</sup> Klassifikation der Wirtschaftszweige (WZ 2008)

<sup>2</sup> zum Stand 31.05.2015 Betriebe mit sozialversicherungspflichtig Beschäftigten sowie Einbetriebsunternehmen mit sozialversicherungspflichtig Beschäftigten und/oder mit steuerbarem Umsatz aus Lieferungen und Leistungen im Berichtsjahr 2013

11 Gewerbeanzeigen<sup>1</sup> in Schleswig-Holstein 1998 - 2015

| Jahr | Gewerbeanmeldungen |                                   |        |            | Gewerbeabmeldungen |                       |          |           |
|------|--------------------|-----------------------------------|--------|------------|--------------------|-----------------------|----------|-----------|
|      | insgesamt          | Neuer-<br>richtungen <sup>2</sup> | Zuzüge | Übernahmen | insgesamt          | Aufgaben <sup>2</sup> | Fortzüge | Übergaben |
| 1998 | 29 500             | 23 806                            | 1 416  | 4 278      | 24 591             | 18 047                | 2 583    | 3 961     |
| 1999 | 28 761             | 23 180                            | 1 415  | 4 166      | 25 684             | 19 583                | 2 436    | 3 665     |
| 2000 | 28 024             | 22 620                            | 1 606  | 3 798      | 23 924             | 17 980                | 2 612    | 3 332     |
| 2001 | 27 056             | 22 133                            | 1 329  | 3 594      | 23 688             | 17 815                | 2 338    | 3 535     |
| 2002 | 27 771             | 22 491                            | 1 672  | 3 608      | 23 929             | 18 260                | 2 356    | 3 313     |
| 2003 | 31 587             | 25 624                            | 2 593  | 3 370      | 23 654             | 17 944                | 2 684    | 3 026     |
| 2004 | 36 359             | 30 135                            | 2 874  | 3 350      | 24 336             | 18 633                | 2 861    | 2 842     |
| 2005 | 32 219             | 26 140                            | 3 111  | 2 968      | 25 984             | 20 051                | 3 084    | 2 849     |
| 2006 | 32 847             | 26 444                            | 3 557  | 2 846      | 25 816             | 20 185                | 3 130    | 2 501     |
| 2007 | 30 781             | 24 775                            | 3 330  | 2 676      | 24 926             | 19 635                | 3 000    | 2 291     |
| 2008 | 31 074             | 24 884                            | 3 560  | 2 630      | 25 523             | 20 128                | 3 022    | 2 373     |
| 2009 | 32 271             | 26 499                            | 3 245  | 2 527      | 26 623             | 21 151                | 3 186    | 2 286     |
| 2010 | 32 718             | 26 806                            | 3 541  | 2 371      | 25 984             | 20 578                | 3 263    | 2 143     |
| 2011 | 29 971             | 24 066                            | 3 597  | 2 308      | 25 729             | 20 364                | 3 334    | 2 031     |
| 2012 | 27 728             | 21 948                            | 3 688  | 2 092      | 25 195             | 20 027                | 3 254    | 1 914     |
| 2013 | 27 739             | 22 013                            | 3 757  | 1 969      | 25 071             | 19 975                | 3 190    | 1 906     |
| 2014 | 27 426             | 21 509                            | 3 962  | 1 955      | 27 402             | 21 971                | 3 468    | 1 963     |
| 2015 | 26 383             | 20 698                            | 3 800  | 1 885      | 25 601             | 20 280                | 3 494    | 1 827     |

<sup>1</sup> ohne Automatenaufsteller und Reisegewerbe sowie GmbH und UG in Gründung

<sup>2</sup> Neugründung bzw. vollständige Aufgabe oder Umwandlung eines Betriebes

Grafik: Gewerbeanzeigen in Schleswig-Holstein 1998 - 2015

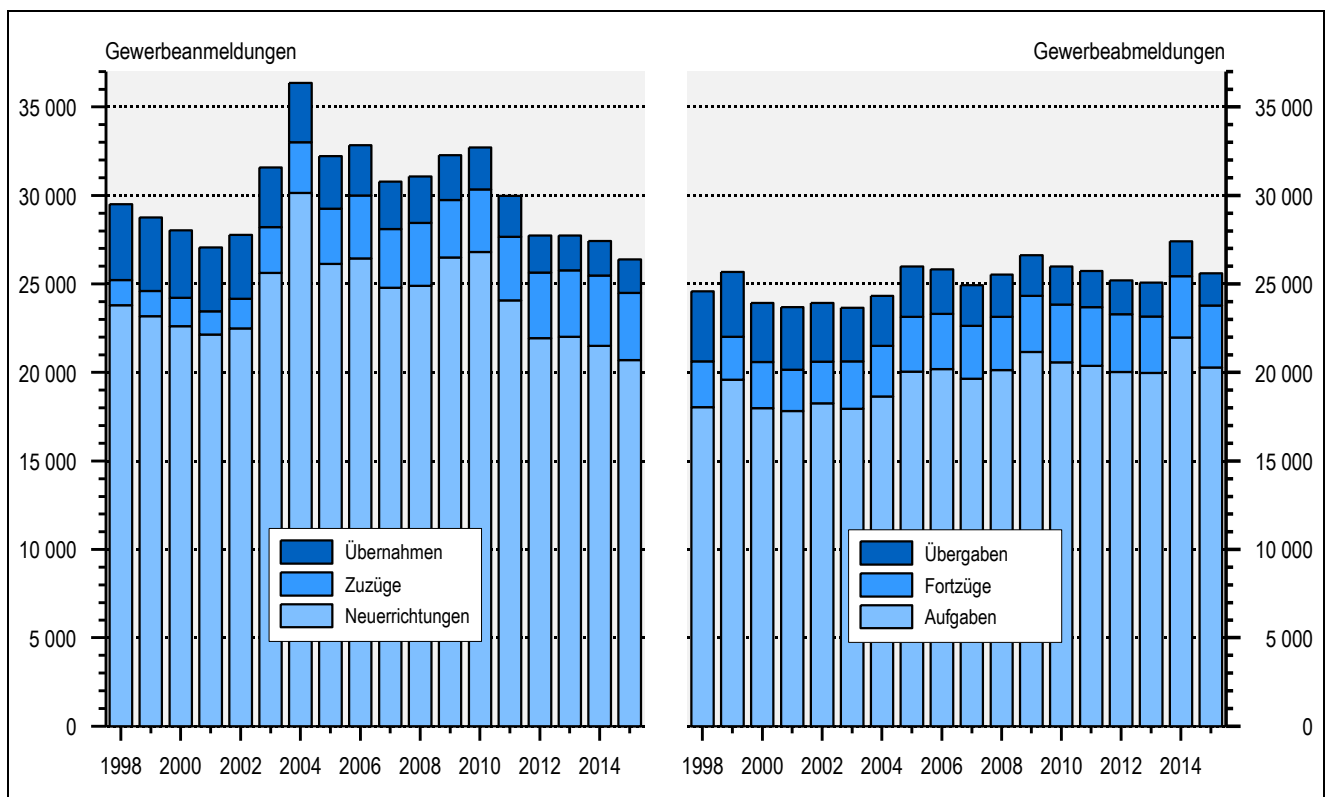

12 Gewerbeanzeigen<sup>1</sup> in Schleswig-Holstein 2015 nach Wirtschaftszweigen

| WZ<br>2008 | Bezeichnung  | Gewerbebeanmeldungen |  | Gewerbeabmeldungen                          |  |               |                                  |
|------------|--|----------------------|--|---|--|---------------|----------------------------------|
|            |  | insgesamt            |  | darunter<br>Neu-<br>errichtung <sup>2</sup> | insgesamt                                |               | darunter<br>Aufgabe <sup>3</sup> |
|            |  | Anzahl               | Veränderung<br>gegenüber<br>Vorjahr in % | Anzahl                                      | Veränderung<br>gegenüber<br>Vorjahr in % | Anzahl        |                                  |
| <b>A</b>   | <b>Land- und Forstwirtschaft, Fischerei</b>  | <b>257</b>           | <b>- 0,8</b>                             | <b>205</b>                                  | <b>252</b>                               | <b>+ 7,2</b>  | <b>212</b>                       |
| <b>B</b>   | <b>Bergbau und Gewinnung von Steinen und Erden</b>   | <b>11</b>            | <b>+ 175,0</b>                           | <b>7</b>                                    | <b>4</b>                                 | <b>- 20,0</b> | <b>2</b>                         |
| <b>C</b>   | <b>Verarbeitendes Gewerbe</b>  | <b>1 105</b>         | <b>+ 3,9</b>                             | <b>840</b>                                  | <b>962</b>                               | <b>- 10,4</b> | <b>735</b>                       |
| 10         | Herstellung von Nahrungs- und Futtermitteln  | 121                  | + 8,0                                    | 85  | 113                                      | - 25,2        | 81                               |
| 13         | Herstellung von Textilien  | 178                  | + 26,2                                   | 160   | 121                                      | + 16,3        | 104                              |
| 14         | Herstellung von Bekleidung   | 74                   | + 2,8                                    | 68  | 49                                       | - 14,0        | 45                               |
| 15         | Herstellung von Leder, Lederwaren und Schuhen  | 25                   | + 19,0                                   | 20  | 17                                       | - 15,0        | 12                               |
| 16         | Herstellung von Holz-, Flecht-, Korb- und Korkwaren (ohne Möbel)   | 49                   | + 8,9                                    | 40  | 46                                       | - 2,1         | 38                               |
| 18         | Herstellung von Druckerzeugnissen; Vervielfältigung von bespielten Ton-, Bild- und Datenträgern              | 55                   | - 11,3                                   | 36  | 91                                       | + 3,4         | 70                               |
| 20         | Herstellung von chemischen Erzeugnissen  | 8                    | - 50,0                                   | 5   | 12                                       | - 45,5        | 8                                |
| 23         | Herstellung von Glas/Glaswaren, Keramik, Verarbeitung von Steinen/Erden                                      | 41                   | + 51,9                                   | 32  | 34                                       | - 38,2        | 25                               |
| 25         | Herstellung von Metallerzeugnissen   | 101                  | - 10,6                                   | 62  | 96                                       | - 17,9        | 68                               |
| 26         | Herstellung von DV- Geräten, elektronischen und optischen Erzeugnissen                                       | 25                   | - 10,7                                   | 18  | 25                                       | - 16,7        | 14                               |
| 27         | Herstellung von elektrischen Ausrüstungen  | 20                   | + 53,8                                   | 8   | 15                                       | - 25,0        | 9                                |
| 28         | Maschinenbau   | 29                   | - 29,3                                   | 18  | 37                                       | - 7,5         | 22                               |
| 30         | Sonstiger Fahrzeugbau (ohne Kfz)   | 8                    | - 20,0                                   | 5   | 9  | - 35,7        | 8                                |
| 32         | Herstellung von sonstigen Waren  | 234                  | + 4,5                                    | 192   | 162                                      | - 0,6         | 127                              |
| 33         | Reparatur und Installation von Maschinen und Ausrüstungen  | 72                   | - 18,2                                   | 49  | 79                                       | - 19,4        | 61                               |
| <b>D</b>   | <b>Energieversorgung</b>   | <b>298</b>           | <b>- 12,1</b>                            | <b>247</b>                                  | <b>191</b>                               | <b>- 7,7</b>  | <b>115</b>                       |
| <b>E</b>   | <b>Wasserversorgung; Abwasser- und Abfallentsorgung und Beseitigung von Umweltverschmutzungen</b>            | <b>39</b>            | <b>- 18,8</b>                            | <b>24</b>                                   | <b>36</b>                                | <b>- 18,2</b> | <b>25</b>                        |
| 38         | Sammlung, Behandlung/Beseitigung von Abfällen, Rückgewinnung   | 34                   | - 19,0                                   | 23  | 31                                       | - 26,2        | 22                               |
| <b>F</b>   | <b>Baugewerbe</b>  | <b>3 379</b>         | <b>- 1,8</b>                             | <b>2 710</b>                                | <b>3 392</b>                             | <b>- 0,8</b>  | <b>2 780</b>                     |
| 41         | Hochbau  | 55                   | - 26,7                                   | 37  | 67                                       | - 18,3        | 48                               |
| 42         | Tiefbau  | 49                   | - 31,0                                   | 40  | 50                                       | - 13,8        | 37                               |
| 43         | Vorbereitende Baustellenarbeiten, Bauinstallation und sonstige Ausbaugewerbe                                 | 3 275                | - 0,6                                    | 2 633                                       | 3 275                                    | - 0,2         | 2 695                            |
| <b>G</b>   | <b>Handel; Instandhaltung und Reparatur von Kraftfahrzeugen</b>  | <b>5 708</b>         | <b>- 3,7</b>                             | <b>4 466</b>                                | <b>5 945</b>                             | <b>- 8,3</b>  | <b>4 722</b>                     |
| 45         | Handel mit Kfz; Instandhaltung und Reparatur von Kfz   | 777                  | - 0,6                                    | 597   | 723                                      | - 8,6         | 566                              |
| 46         | Großhandel (ohne Handel mit Kraftfahrzeugen)   | 997                  | - 8,9                                    | 712   | 1 259                                    | - 1,6         | 956                              |
| 47         | Einzelhandel (ohne Handel mit Kraftfahrzeugen)   | 3 934                | - 2,8                                    | 3 157                                       | 3 963                                    | - 10,1        | 3 200                            |
| <b>H</b>   | <b>Verkehr und Lagerei</b>   | <b>954</b>           | <b>- 4,2</b>                             | <b>718</b>                                  | <b>1 012</b>                             | <b>- 10,6</b> | <b>828</b>                       |
| <b>I</b>   | <b>Gastgewerbe</b>   | <b>1 776</b>         | <b>- 6,0</b>                             | <b>1 113</b>                                | <b>1 843</b>                             | <b>- 9,9</b>  | <b>1 339</b>                     |
| 55         | Beherbergung   | 205                  | - 11,3                                   | 150   | 209                                      | - 5,4         | 156                              |
| 56         | Gastronomie  | 1 571                | - 5,2                                    | 963   | 1 634                                    | - 10,5        | 1 183                            |
| <b>J</b>   | <b>Information und Kommunikation</b>   | <b>1 108</b>         | <b>- 0,5</b>                             | <b>853</b>                                  | <b>1 026</b>                             | <b>- 8,6</b>  | <b>769</b>                       |
| 58         | Verlagswesen   | 95                   | + 2,2                                    | 75  | 91                                       | + 19,7        | 66                               |
| 59         | Herstellung, Verleih und Vertrieb von Filmen und Fernsehprogrammen; Kinos; Tonstudios und Verlegen von Musik | 97                   | - 9,3                                    | 76  | 80                                       | - 10,1        | 61                               |
| 61         | Telekommunikation  | 28                   | + 0,0                                    | 23  | 27                                       | - 37,2        | 21                               |
| 62         | Erbringung von Dienstleistungen der Informationstechnologie  | 830                  | + 0,6                                    | 632   | 775                                      | - 9,6         | 580                              |
| 63         | Informationsdienstleistungen   | 53                   | - 10,2                                   | 43  | 50                                       | - 10,7        | 38                               |

<sup>1</sup> ohne Automatenaufsteller und Reisegewerbe sowie GmbH und UG in Gründung<sup>2</sup> Neugründung oder Umwandlung eines Betriebes<sup>3</sup> vollständige Aufgabe oder Umwandlung eines Betriebes

Noch 12 Gewerbeanzeigen<sup>1</sup> in Schleswig-Holstein 2015 nach Wirtschaftszweigen

| WZ<br>2008 | Bezeichnung  | Gewerbebeanmeldungen |  |   | Gewerbeabmeldungen |  |                                  |
|------------|--|----------------------|--|---|--------------------|--|----------------------------------|
|            |  | insgesamt            |  | darunter<br>Neu-<br>errichtung <sup>2</sup> | insgesamt          |  | darunter<br>Aufgabe <sup>3</sup> |
|            |  | Anzahl               | Veränderung<br>gegenüber<br>Vorjahr in % | Anzahl                                      | Anzahl             | Veränderung<br>gegenüber<br>Vorjahr in % | Anzahl                           |
| <b>K</b>   | <b>Erbringung von Finanz- und Versicherungsdienstleistungen</b>                            | <b>762</b>           | <b>- 12,7</b>                            | <b>518</b>                                  | <b>950</b>         | <b>- 7,4</b>                             | <b>706</b>                       |
| 66         | Mit Finanz- und Versicherungsdienstleistungen verbundene Tätigkeiten                       | 682                  | - 11,2                                   | 461   | 67                 | - 6,9                                    | 648                              |
| <b>L</b>   | <b>Grundstücks- und Wohnungswesen</b>  | <b>697</b>           | <b>- 11,4</b>                            | <b>520</b>                                  | <b>576</b>         | <b>- 4,8</b>                             | <b>413</b>                       |
| <b>M</b>   | <b>Erbringung von freiberuflichen, wissenschaftlichen und technischen Dienstleistungen</b> | <b>2 621</b>         | <b>- 2,2</b>                             | <b>2 098</b>                                | <b>2 302</b>       | <b>- 4,6</b>                             | <b>1 820</b>                     |
| 70         | Verwaltung und Führung von Unternehmen und Betrieben; Unternehmensberatung                 | 761                  | - 8,8                                    | 552   | 571                | + 0,5                                    | 397                              |
| 71         | Architektur- und Ingenieur-Büros; technische, physikalische und chemische Untersuchung     | 273                  | + 11,4                                   | 204   | 254                | - 3,1                                    | 200                              |
| 73         | Werbung und Marktforschung   | 794                  | + 0,3                                    | 694   | 787                | - 11,4                                   | 691                              |
| <b>N</b>   | <b>Erbringung von sonstigen wirtschaftlichen Dienstleistungen</b>                          | <b>3 954</b>         | <b>- 0,5</b>                             | <b>3 298</b>                                | <b>3 682</b>       | <b>- 3,9</b>                             | <b>3 026</b>                     |
| 77         | Vermietung beweglicher Sachen  | 251                  | + 15,1                                   | 210   | 217                | + 6,9                                    | 164                              |
| 78         | Vermittlung und Überlassung von Arbeitskräften   | 96                   | - 15,0                                   | 77  | 108                | - 17,6                                   | 92                               |
| 79         | Reisebüros, -veranstalter und sonstige Reservierungsdienstleistungen                       | 133                  | + 34,3                                   | 95  | 138                | + 4,5                                    | 101                              |
| 81         | Gebäudebetreuung; Garten- und Landschaftsbau   | 2 180                | - 6,7                                    | 1 841                                       | 1 946              | - 11,2                                   | 1 610                            |
| <b>O</b>   | <b>Öffentliche Verwaltung, Verteidigung; Sozialversicherung</b>                            | <b>-</b>             | <b>-</b>                                 | <b>-</b>                                    | <b>-</b>           | <b>-</b>                                 | <b>-</b>                         |
| <b>P</b>   | <b>Erziehung und Unterricht</b>  | <b>542</b>           | <b>+ 0,9</b>                             | <b>457</b>                                  | <b>398</b>         | <b>- 13,5</b>                            | <b>322</b>                       |
| <b>Q</b>   | <b>Gesundheits- und Sozialwesen</b>  | <b>424</b>           | <b>- 9,2</b>                             | <b>354</b>                                  | <b>447</b>         | <b>- 6,7</b>                             | <b>360</b>                       |
| <b>R</b>   | <b>Kunst, Unterhaltung, Erholung</b>   | <b>551</b>           | <b>- 1,6</b>                             | <b>441</b>                                  | <b>481</b>         | <b>- 14,7</b>                            | <b>379</b>                       |
| <b>S</b>   | <b>Erbringung von sonstigen Dienstleistungen</b>   | <b>2 197</b>         | <b>- 11,1</b>                            | <b>1 829</b>                                | <b>2 102</b>       | <b>- 6,9</b>                             | <b>1 727</b>                     |
| 95         | Reparatur von DV-Geräten und Gebrauchsgütern   | 148                  | - 6,3                                    | 106   | 173                | - 8,0                                    | 133                              |
| <b>A-S</b> | <b>Insgesamt</b>   | <b>26 383</b>        | <b>- 3,8</b>                             | <b>20 698</b>                               | <b>25 601</b>      | <b>- 6,6</b>                             | <b>20 280</b>                    |

Anmerkungen: siehe Seite 222

13 Gewerbeanzeigen<sup>1</sup> in Schleswig-Holstein 2015 nach Kreisen

| KREISFREIE STADT<br>Kreis | Gewerbebeanmeldungen |   |                                   |                       | Gewerbeabmeldungen |   |                            |                       |
|---------------------------|----------------------|---|-----------------------------------|-----------------------|--------------------|---|----------------------------|-----------------------|
|                           | insgesamt            |   | dar. Neuerrichtungen <sup>2</sup> |                       | insgesamt          |   | dar. Aufgaben <sup>2</sup> |                       |
|                           | Anzahl               | Veränderung<br>gegenüber<br>Vorjahr (%) | Anzahl                            | je 1 000<br>Einwohner | Anzahl             | Veränderung<br>gegenüber<br>Vorjahr (%) | Anzahl                     | je 1 000<br>Einwohner |
| FLensburg                 | 845                  | + 0,7                                   | 716                               | 8,4                   | 746                | - 40,8                                  | 578                        | 6,8                   |
| KIEL                      | 2 289                | - 1,4                                   | 1 968                             | 8,0                   | 2 208              | + 0,1                                   | 1 870                      | 7,6                   |
| LÜBECK                    | 1 759                | - 5,1                                   | 1 606                             | 7,5                   | 1 737              | + 5,7                                   | 1 612                      | 7,5                   |
| NEUMÜNSTER                | 842                  | + 10,6                                  | 760                               | 9,7                   | 769                | - 18,4                                  | 677                        | 8,6                   |
| Dithmarschen              | 1 092                | - 8,9                                   | 914                               | 6,9                   | 1 026              | - 6,6                                   | 855                        | 6,4                   |
| Herzogtum Lauenburg       | 1 718                | - 7,9                                   | 1 309                             | 6,8                   | 1 712              | - 3,7                                   | 1 376                      | 7,2                   |
| Nordfriesland             | 1 694                | - 2,8                                   | 1 350                             | 8,3                   | 1 442              | - 4,5                                   | 1 173                      | 7,2                   |
| Ostholstein               | 1 812                | - 3,4                                   | 1 303                             | 6,5                   | 1 808              | + 0,3                                   | 1 370                      | 6,9                   |
| Pinneberg                 | 3 136                | - 12,5                                  | 2 344                             | 7,7                   | 3 124              | - 11,3                                  | 2 336                      | 7,6                   |
| Plön                      | 973                  | + 0,6                                   | 738                               | 5,8                   | 863                | - 2,7                                   | 671                        | 5,3                   |
| Rendsburg-Eckernförde     | 2 072                | - 4,2                                   | 1 591                             | 5,9                   | 1 933              | - 4,2                                   | 1 501                      | 5,6                   |
| Schleswig-Flensburg       | 1 707                | + 0,1                                   | 1 294                             | 6,6                   | 1 662              | - 1,5                                   | 1 283                      | 6,5                   |
| Segeberg                  | 2 747                | - 7,3                                   | 2 059                             | 7,7                   | 2 850              | - 14,4                                  | 2 111                      | 7,9                   |
| Steinburg                 | 1 153                | - 0,3                                   | 887                               | 6,8                   | 1 129              | + 1,7                                   | 888                        | 6,8                   |
| Stormarn                  | 2 544                | + 4,8                                   | 1 859                             | 7,8                   | 2 592              | - 0,7                                   | 1 979                      | 8,3                   |
| <b>Schleswig-Holstein</b> | <b>26 383</b>        | <b>- 3,8</b>                            | <b>20 698</b>                     | <b>7,3</b>            | <b>25 601</b>      | <b>- 6,6</b>                            | <b>20 280</b>              | <b>7,1</b>            |

<sup>1</sup> ohne Automatenaufsteller und Reisegewerbe sowie GmbH und UG in Gründung<sup>2</sup> Neugründung bzw. vollständige Aufgabe oder Umwandlung eines Betriebes; Bevölkerungsstand am 30.06.2015



14 Insolvenzverfahren in Schleswig-Holstein 2001 - 2015

| Jahr | Insgesamt | Davon    |                          |                                     | Darunter                     |                  |
|------|-----------|----------|--------------------------|-------------------------------------|------------------------------|------------------|
|      |           | eröffnet | mangels Masse abgewiesen | Schuldenbereinigungsplan angenommen | von Unternehmen <sup>1</sup> | von Verbrauchern |
| 2001 | 1 737     | 1 064    | 628                      | 45                                  | 1 072                        | 425              |
| 2002 | 3 712     | 2 849    | 825                      | 38                                  | 1 388                        | 772              |
| 2003 | 4 507     | 3 489    | 974                      | 44                                  | 1 420                        | 1 222            |
| 2004 | 4 984     | 4 115    | 800                      | 69                                  | 1 516                        | 1 761            |
| 2005 | 5 788     | 5 074    | 662                      | 52                                  | 1 387                        | 2 788            |
| 2006 | 7 315     | 6 663    | 585                      | 67                                  | 1 317                        | 4 330            |
| 2007 | 7 181     | 6 606    | 476                      | 99                                  | 1 095                        | 4 592            |
| 2008 | 6 671     | 6 224    | 387                      | 60                                  | 1 114                        | 4 223            |
| 2009 | 6 976     | 6 489    | 430                      | 57                                  | 1 203                        | 4 349            |
| 2010 | 7 287     | 6 772    | 446                      | 69                                  | 1 233                        | 4 615            |
| 2011 | 6 803     | 6 368    | 382                      | 53                                  | 1 104                        | 4 412            |
| 2012 | 6 477     | 6 049    | 366                      | 62                                  | 1 143                        | 4 175            |
| 2013 | 5 928     | 5 538    | 342                      | 48                                  | 1 026                        | 3 858            |
| 2014 | 5 796     | 5 467    | 287                      | 42                                  | 987                          | 3 835            |
| 2015 | 5 384     | 5 033    | 282                      | 69                                  | 1 027                        | 3 569            |

<sup>1</sup> einschließlich Einzelunternehmen, Freie Berufe und Kleingewerbe

Quelle: Meldungen der Insolvenzgerichte

Grafik: Insolvenzverfahren in Schleswig-Holstein 2001 - 2015

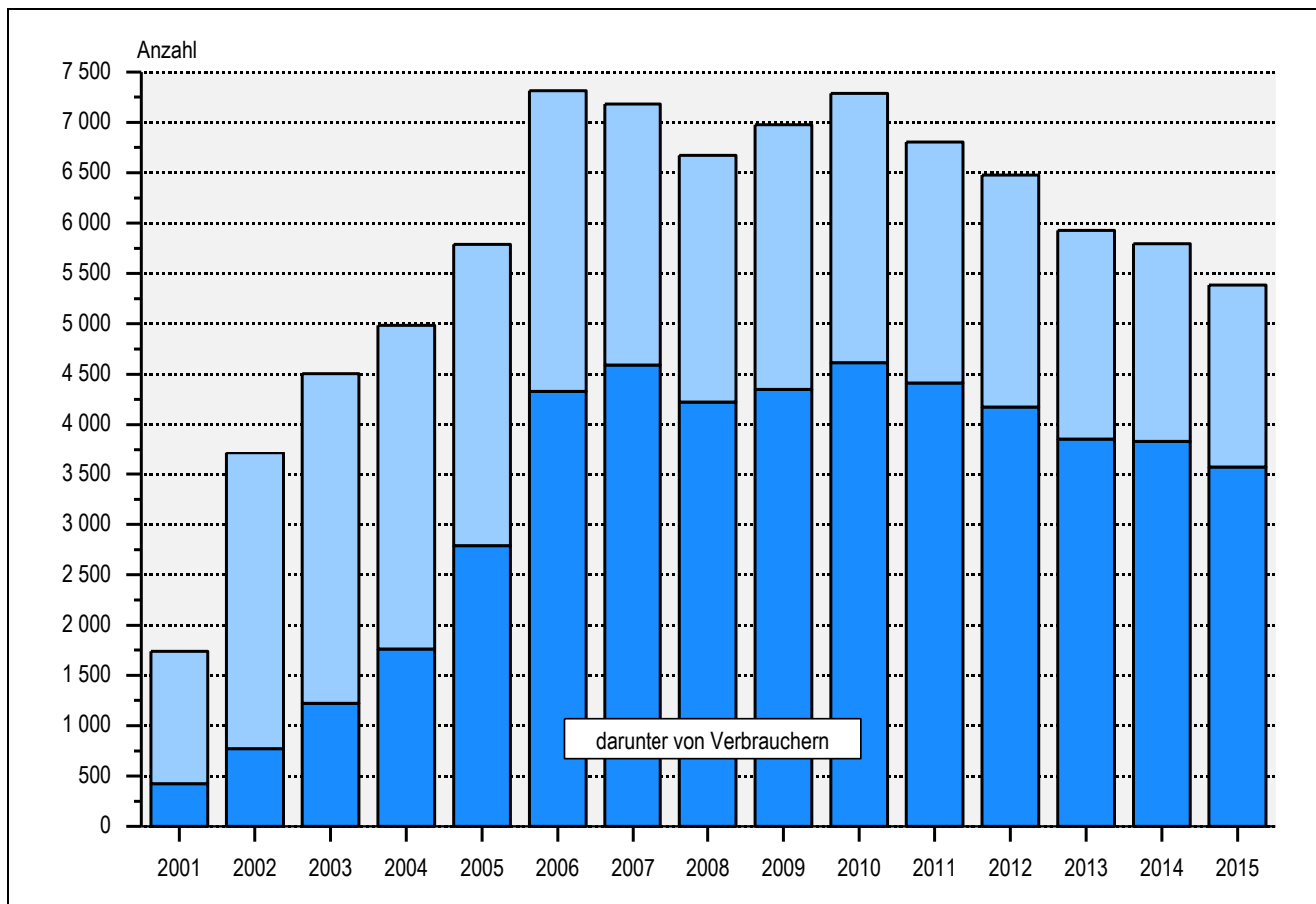

15 Unternehmensinsolvenzen<sup>1</sup> in Schleswig-Holstein 2001 - 2015 nach Wirtschaftszweigen

| Jahr | Insgesamt | Wirtschaftszweig       |            |                         |                           |             |   |  |        |
|------|-----------|------------------------|------------|-------------------------|---------------------------|-------------|---|--|--------|
|      |           | Verarbeitendes Gewerbe | Baugewerbe | Großhandel <sup>2</sup> | Einzelhandel <sup>2</sup> | Gastgewerbe | Grundstücks- und Wohnungswesen <sup>3</sup> | Sonstige Dienstleistungen <sup>4</sup> | Übrige |
| 2001 | 1 072     | 109                    | 294        | 70                      | 115                       | 81          | 169   | 37                                     | 197    |
| 2002 | 1 388     | 119                    | 382        | 84                      | 156                       | 105         | 255   | 64                                     | 223    |
| 2003 | 1 420     | 131                    | 348        | 75                      | 151                       | 125         | 289   | 55                                     | 246    |
| 2004 | 1 516     | 124                    | 370        | 73                      | 191                       | 127         | 282   | 99                                     | 250    |
| 2005 | 1 387     | 91                     | 322        | 46                      | 204                       | 125         | 272   | 84                                     | 243    |
| 2006 | 1 317     | 101                    | 267        | 51                      | 174                       | 125         | 274   | 81                                     | 244    |
| 2007 | 1 095     | 50                     | 202        | 58                      | 149                       | 127         | 222   | 70                                     | 217    |
| 2008 | 1 114     | 61                     | 228        | 42                      | 121                       | 98          | 222   | 79                                     | 263    |
| 2009 | 1 203     | 77                     | 221        | 56                      | 131                       | 123         | 237   | 75                                     | 283    |
| 2010 | 1 233     | 73                     | 213        | 54                      | 157                       | 127         | 246   | 75                                     | 288    |
| 2011 | 1 104     | 67                     | 208        | 40                      | 140                       | 92          | 248   | 60                                     | 249    |
| 2012 | 1 143     | 62                     | 190        | 36                      | 129                       | 103         | 304   | 62                                     | 257    |
| 2013 | 1 026     | 65                     | 182        | 36                      | 108                       | 83          | 228   | 69                                     | 255    |
| 2014 | 987       | 59                     | 148        | 32                      | 82                        | 97          | 227   | 56                                     | 286    |
| 2015 | 1 027     | 55                     | 161        | 36                      | 93                        | 111         | 264   | 57                                     | 250    |

<sup>1</sup> einschließlich Einzelunternehmen, Freie Berufe und Kleingewerbe

<sup>2</sup> ohne Kfz-Handel

<sup>3</sup> einschließlich freiberufliche, wissenschaftliche und technische Dienstleistungen sowie sonstige wirtschaftliche Dienstleistungen

<sup>4</sup> einschließlich Kunst, Unterhaltung und Erholung

Quelle: Meldungen der Insolvenzgerichte

## 16 Insolvenzen übriger Schuldner in den Kreisen Schleswig-Holsteins 2015 nach Personengruppen

| KREISFREIE STADT<br>Kreis  | Insolvenzen<br>übriger<br>Schuldner<br>insgesamt | Natürliche<br>Personen als<br>Gesellschafter<br>und Ähnliche | Ehemals selbstständig Tätige |                                     |                                   | Verbraucher  | Nachlässe<br>und<br>Gesamtgut |
|--|--|--|------------------------------|-------------------------------------|-----------------------------------|--------------|-------------------------------|
|  |  |  | insgesamt                    | davon                               |                                   |              |                               |
|  |  |  |                              | mit<br>Regelinsolvenz-<br>verfahren | mit<br>vereinfachtem<br>Verfahren |              |                               |
| <b>Schleswig-Holstein</b>  | <b>4 357</b>                                     | <b>19</b>  | <b>699</b>                   | <b>520</b>                          | <b>179</b>                        | <b>3 569</b> | <b>70</b>                     |
| darunter Schuldner mit<br>Wohnsitz außerhalb<br>Schleswig-Holstein | 9  | 1  | 6                            | 5                                   | 1                                 | 2            | –                             |
| FLENSBURG  | 143  | 2  | 12                           | 9                                   | 3                                 | 128          | 1                             |
| KIEL   | 366  | –  | 49                           | 44                                  | 5                                 | 313          | 4                             |
| LÜBECK   | 481  | –  | 99                           | 42                                  | 57                                | 379          | 3                             |
| NEUMÜNSTER   | 200  | 1  | 26                           | 24                                  | 2                                 | 172          | 1                             |
| <b>Kreisfreie Städte</b>   | <b>1 190</b>                                     | <b>3</b>   | <b>186</b>                   | <b>119</b>                          | <b>67</b>                         | <b>992</b>   | <b>9</b>                      |
| Dithmarschen   | 259  | 1  | 42                           | 41                                  | 1                                 | 214          | 2                             |
| Herzogtum Lauenburg  | 271  | 1  | 38                           | 37                                  | 1                                 | 223          | 9                             |
| Nordfriesland  | 221  | 1  | 25                           | 24                                  | 1                                 | 185          | 10                            |
| Ostholstein  | 299  | 1  | 51                           | 28                                  | 23                                | 241          | 6                             |
| Pinneberg  | 389  | 5  | 37                           | 32                                  | 5                                 | 339          | 8                             |
| Plön   | 209  | –  | 42                           | 33                                  | 9                                 | 166          | 1                             |
| Rendsburg-Eckernförde  | 507  | 4  | 74                           | 61                                  | 13                                | 425          | 4                             |
| Schleswig-Flensburg  | 327  | 1  | 36                           | 24                                  | 12                                | 289          | 1                             |
| Segeberg   | 266  | 1  | 79                           | 54                                  | 25                                | 180          | 6                             |
| Steinburg  | 162  | –  | 16                           | 16                                  | –                                 | 134          | 12                            |
| Stormarn   | 248  | –  | 67                           | 46                                  | 21                                | 179          | 2                             |
| <b>Kreise</b>  | <b>3 158</b>                                     | <b>15</b>  | <b>507</b>                   | <b>396</b>                          | <b>111</b>                        | <b>2 575</b> | <b>61</b>                     |

Quelle: Meldungen der Insolvenzgerichte



# 13

## Energie und Umwelt

## Abiotische Rohstoffe

Darunter versteht man diejenigen geologischen Vorräte, die nicht nachwachsen bzw. sich nicht erneuern. Sind diese Rohstoffe einmal verbraucht, stehen sie, sofern sie nicht durch Recycling wiedergewonnen werden, nicht mehr zur Verfügung. Beispiele sind Kohle, Erdöl oder Erze.

## Bauabfälle

Die ab 1996 alle zwei Jahre durchzuführende Statistik über die Aufarbeitung und Verwertung von Bauschutt, Baustellenabfällen, Bodenaushub und Straßenaufbruch erfasst bei den Betreibern von Aufarbeitungs- und Verwertungsanlagen Art und Menge der eingesetzten Bauabfälle und die daraus gewonnenen Erzeugnisse.

## Biotische Rohstoffe

Diese biologisch erneuerbaren Rohstoffe stehen auf lange Sicht zur Verfügung. Die Natur sorgt dafür, dass sie sich kurz oder mittelfristig regenerieren, vorausgesetzt, sie werden entsprechend bewirtschaftet. Beispiele sind Holz oder Fisch.

## Emissionen

Unter Emissionen wird jede einen Produktionsbetrieb, privaten Haushalt usw. verlassende Abgabe von Schadstoffen, Geräuschen, Strahlung usw. verstanden, auch ohne dass mit ihr direkt Schadenseinwirkungen verbunden sein müssen. Zurzeit werden im Rahmen der Umweltökonomischen Gesamtrechnung ausschließlich die Emissionen der wichtigsten Luftschadstoffe ausgewiesen. Statistische Daten über Emissionen lassen sich flächendeckend nur durch Berechnungen gewinnen. Die Zahlen sind also nicht das Ergebnis laufender Messungen, sondern wurden durch Anbringen spezifischer Emissionsfaktoren an den Energieeinsatz ermittelt.

Die Berechnungen der Emissionen erfolgen generell nach dem Quellenprinzip, d. h. es werden nur die im Lande erzeugten Emissionen ausgewiesen. Nach dieser Methode sind die Emissionen, die bei der Produktion des exportierten Stromes entstehen, komplett in der Emissionsmenge des Landes enthalten; die Emissionen, die bei der Erzeugung des Importstromes und der -fernwärme in einem anderen Land anfallen, bleiben dagegen unberücksichtigt.

Bei dem für den Klimaschutz besonders bedeutsamen Schadstoff Kohlendioxid (CO<sub>2</sub>) werden die Emissionsberechnungen zusätzlich nach dem Verursacherprinzip dargestellt. Die Emissionen des Umwandlungsbereiches, die bei der Erzeugung von Strom und Fernwärme für das eigene Land anfallen, werden nach dem Verursacherprinzip auf die Sektoren des Endverbrauches aufgeteilt. Die mit dem Importstrom und der Importwärme verbundenen Emissionen werden in die Emissionsmenge des Landes eingerechnet, hingegen werden die Emissionen für den Exportstrom herausgerechnet. Damit bildet die Verursacherbilanz die auf dem Endenergieverbrauch beruhenden CO<sub>2</sub>-Emissionen des Landes ab.

## Emissionsfaktoren

Die Emissionsfaktoren wurden Veröffentlichungen des Umweltbundesamtes entnommen. Ihrer Berechnung liegen sowohl der Schadstoffgehalt (z. B. Schwefel) der einzelnen Energieträger als auch die jeweiligen Feuerungs- bzw. Verbrennungstechniken, die in den verschiedenen Anwendungen (Heizkraftwerk, Verkehr, Haushalte usw.) zum Einsatz kommen, zu Grunde.

## Energieeinsatz

Der Energieeinsatz ist die Menge der in einer Abrechnungsperiode verbrauchten Energieträger. Er wird der Energiebilanz entnommen.

## Energieträger

Als Energieträger werden alle Quellen verstanden, aus denen direkt oder durch Umwandlung Energie gewonnen wird. Beispiele sind Kohle, Heizöl, Gas, Müll usw. Emissionen entstehen im Wesentlichen bei der Verbrennung von Energieträgern.

## Flüchtige organische Verbindungen (VOC/NMVOG)

VOC beinhalten die umfangreichen Gruppen der flüchtigen organischen Verbindungen (Äthan, Methanol usw.). Sie zählen zu den indirekt klimawirksamen Spurengasen und sind an der zusätzlichen Erwärmung der Erdatmosphäre beteiligt (siehe auch Kohlendioxid). VOC werden durch Vegetation und Ozeane, aber auch durch menschliche Aktivitäten in die Troposphäre emittiert. Letzteres geschieht u. a. durch das Verbrennen fossiler Energieträger in Kfz- und Flugzeugmotoren. Zu den VOC zählt auch Methan. Die Abkürzung NMVOG weist darauf hin, dass hier VOC-Daten ohne Methan dargestellt werden.

## Inlandsverbleib

Der Inlandsverbleib von Rohstoffen wird rechnerisch ermittelt. Zur inländischen Gewinnung von Rohstoffen werden die Einfuhren des jeweiligen Rohstoffes hinzugezählt und die Ausfuhren abgezogen.

## Klimawirksame Stoffe

Als klimawirksam gelten ausschließlich Flurderivate aliphatischen und cyclischen Kohlenwasserstoffe (FKW, H-FKW) mit bis zu zehn Kohlenstoffatomen. Zur Darstellung des Schadpotenzials werden die ermittelten Stoffmengen zusätzlich auch gewichtet dargestellt. Die in 1 000 t CO<sub>2</sub>-Äquivalenten dargestellten Werte beschreiben das Treibhauspotenzial der Stoffe relativ zu Kohlendioxid (CO<sub>2</sub>). Die Berechnung erfolgt nach den aktuellen Vorgaben der IPCC (Intergovernmental Panel on Climate Change).

## Kohlenmonoxid (CO)

Kohlenmonoxid entsteht bei unvollständiger Verbrennung von fossilen Brennstoffen (Kohle, Öl, Gas). Ein-geatmetes Kohlenmonoxid blockiert die Sauerstoff-

aufnahme des Blutes und verursacht so Kopfschmerzen, Schwindel und bei höheren Konzentrationen sogar den Tod. In städtischen Ballungszentren können in Hauptverkehrszeiten und/oder bei entsprechender Wetterlage (z. B. Smog) relativ hohe Konzentrationen auftreten.

### Kohlendioxid (CO<sub>2</sub>)

Nach dem troposphärischen Wasserdampf ist das Kohlendioxid das wichtigste unter den klimarelevanten atmosphärischen Spurengasen. Durch die Verbrennung fossiler Energieträger werden große Mengen an CO<sub>2</sub> in die Erdatmosphäre emittiert. Dies trägt mit ziemlicher Wahrscheinlichkeit zur zusätzlichen Erwärmung der Erdatmosphäre und den damit verbundenen Auswirkungen (Klimaveränderung, Meeresspiegelerhöhung usw.) bei.

### Primärerzeuger/Sekundärerzeuger

Primärerzeuger von gefährlichen Abfällen sind die Erst-Produzenten dieser Abfälle. Sekundärerzeuger sind Entsorgungsunternehmen, die den angefallenen Abfall in einem ersten logistischen Schritt in einem Zwischenlager zu größeren Transporteinheiten zusammenfassen oder ihn behandeln/vermischen und damit Natur und Zusammensetzung des Abfalls verändern. Der Begriff „gefährlicher Abfall“ beschreibt verschiedene Abfallarten mit festgelegten Gefährlichkeitsmerkmalen. Sie stellen eine Gefahr für die Gesundheit und/oder die Umwelt dar. Für gefährliche Abfälle gibt es besondere Behandlungsverfahren, die deren sichere und umweltverträgliche Entsorgung gewährleisten. Im allgemeinen Sprachgebrauch wird für die gefährlichen Abfälle auch der Begriff „Sonderabfälle“ verwendet.

### Rohstoffbilanzierung

Die Umweltökonomische Gesamtrechnung ermittelt jährlich den Rohstoffverbrauch abiotischer und biotischer Rohstoffe. Erfasst werden Daten zur Rohstoffgewinnung sowie die jeweiligen Ein- und Ausfuhr. Da bisher noch keine vollständigen Angaben zu den Veränderungen der Lagerbestände möglich sind, wird der Rohstoffverbrauch in erster Näherung mit dem Inlandsverbleib gleichgesetzt.

### Schwefeldioxid (SO<sub>2</sub>)

Dieses farblose, stechend riechende Gas entsteht überwiegend beim Verbrennen schwefelhaltiger Energieträger (Kohle, Erdöl). Schwefeldioxid verursacht bei Pflanzen das Absterben von Gewebepartien durch Abbau von Chlorophyll; es schädigt ebenfalls Gewässer und Materialien.

### Stickoxide (NO<sub>x</sub>)

Unter NO<sub>x</sub> werden Oxide des Stickstoffs zusammengefasst. Sie entstehen bei allen Verbrennungsvorgängen. Die NO<sub>x</sub>-Emissionen werden als NO<sub>2</sub> berechnet. Sie wirken schädigend auf Pflanzen und werden als eine der Hauptursachen für die neuartigen Waldkrankheiten angesehen. Durch Reaktion der Stickoxide mit Kohlenwasserstoffen entsteht Ozon, das

unter bestimmten Bedingungen die Bildung von photochemischem Smog bewirkt, der zu Atemwegserkrankungen führen kann.

### Unfälle mit wassergefährdenden Stoffen

Unfälle mit wassergefährdenden Stoffen bezeichnen Ereignisse, bei denen eine im Hinblick auf den Schutz der Gewässer nicht unerhebliche Menge dieser Stoffe bestimmungswidrig austritt. Die Unfälle sind den Behörden zu melden, die nach Landesrecht für die Entgegennahme der Anzeigen über Unfälle mit wassergefährdenden Stoffen und die Beseitigung von Unfallfolgen zuständig sind.

### Umweltökonomische Gesamtrechnung (UGR)

Die Umweltökonomische Gesamtrechnung ist ein Berichtssystem, das die Beziehungen zwischen wirtschaftlichen bzw. konsumtiven Aktivitäten und dem Zustand von Natur und Umwelt statistisch dokumentieren soll. Die UGR liefert Entscheidungsgrundlagen und ist gleichzeitig ein wichtiges Mittel zur Erfolgskontrolle im Hinblick auf eine umweltverträgliche Entwicklung. Sie ist in fünf Darstellungsgebiete gegliedert:

- Entnahme und Verbrauch natürlicher Rohstoffe,
- Ausstoß und Verbleib von Emissionen,
- Nutzung von Fläche und Raum,
- qualitativer Zustand der Umwelt (Immissionslage),
- Umweltschutzmaßnahmen.

Die UGR befindet sich im Aufbau, d. h. Ergebnisse liegen erst für einige Darstellungsgebiete vor.

### Verkaufsverpackungen

Erfasst werden Verpackungen, die als eine Verkaufseinheit angeboten werden und beim Endverbraucher anfallen. Zu den Verkaufsverpackungen gehören auch Verpackungen des Handels, der Gastronomie und anderer Dienstleister, die die Übergabe von Waren an den Endverbraucher ermöglichen oder unterstützen (Serviceverpackungen) sowie Einweggeschirr und Einwegbestecke. Verkaufsverpackungen verlieren ihre Funktion stets erst beim Endverbraucher. Beispiele für Verkaufsverpackungen sind geschlossene oder offene Behältnisse und Umhüllungen von Waren wie Becher, Dosen, Flaschen, Schachteln, Tragetaschen.

### Wasseraufkommen

Das Wasseraufkommen setzt sich zusammen aus der Eigengewinnung der Betriebe und dem Fremdbezug aus dem öffentlichen Netz sowie von anderen Betrieben und Einrichtungen über nicht öffentliche Leitungen. Zum Wasseraufkommen zählt auch Wasser aus der Wasserhaltung, zum Beispiel abgepumptes Grubenwasser und bei der Kieswäsche benutzte Wassermengen, nicht jedoch Wasser zum Antrieb von Maschinen oder der Wasserbestand von Sand- oder Kiesgruben. Eigengewinnung wird nach der Herkunft des Wassers unterteilt in Grundwasser, Quellwasser, Uferfiltrat, angereichertes Grundwasser und Fluss-, Seen- und Talsperrenwasser. Kühlwasser ist im Allgemeinen unverschmutztes, durch Gebrauch erwärmtes Abwasser aus Kühlprozessen.

## 1 Unternehmen<sup>1</sup> der öffentlichen Energie- und Wasserversorgung in Schleswig-Holstein 2009 - 2014

| Geschäftsjahr<br>Wirtschaftsgruppe der<br>fachlichen Unternehmensteile | Anzahl | Tätige Personen <sup>2</sup> | Geleistete<br>Arbeitsstunden | Bruttolohn- und<br>-gehaltsumme | Umsatz |
|--|--------|------------------------------|------------------------------|---------------------------------|--------|
|  |        | Anzahl <sup>3</sup>          | 1 000                        | Mio. Euro                       |        |
| <b>Unternehmen</b>   |        |                              |                              |                                 |        |
| 2009   | 109    | 7 135                        | 11 113                       | 325                             | 3 904  |
| 2010   | 109    | 6 975                        | 10 737                       | 333                             | 4 489  |
| 2011   | 108    | 7 068                        | 10 665                       | 333                             | 4 776  |
| 2012   | 107    | 6 721                        | 10 186                       | 354                             | 5 229  |
| 2013   | 107    | 7 665                        | 11 602                       | 374                             | 5 313  |
| 2014   | 109    | 7 706                        | 11 609                       | 372                             | 5 500  |
| <b>mit fachlichen Unternehmensteilen für die Versorgung mit</b>        |        |                              |                              |                                 |        |
| Elektrizität   | 54     | 3 048                        | 4 512                        | 147                             | 3 606  |
| Gas  | 51     | 1 634                        | 2 482                        | 84                              | 1 022  |
| Fernwärme  | 46     | 484                          | 716                          | 32                              | 297    |
| Wasser   | 98     | 1 074                        | 1 538                        | 45                              | 326    |

<sup>1</sup> Unternehmen mit im Allgemeinen 20 und mehr tätigen Personen

<sup>2</sup> ohne zeitweise eingesetzte Arbeitskräfte

<sup>3</sup> Stand: 30.09.

## 2 Investitionen von Unternehmen<sup>1</sup> der öffentlichen Energie- und Wasserversorgung in Schleswig-Holstein 2009 - 2014

| Geschäftsjahr<br>Wirtschaftsgruppe der<br>fachlichen<br>Unternehmensteile | Investitionen | Davon                           |                              |                            |  |                   |                            |  |
|---|---------------|---------------------------------|------------------------------|----------------------------|--|-------------------|----------------------------|--|
|   |               | nach der Funktion               |                              |                            |  |                   | nach Arten                 |  |
|   |               | Erzeugung<br>und<br>Speicherung | Leitungs-<br>und<br>Rohrnetz | Zähler<br>und<br>Meßgeräte | sonstige<br>Anlagen zur<br>Fortleitung und<br>Verteilung | andere<br>Anlagen | Gebäude und<br>Grundstücke | Maschinen,<br>Fahrzeuge<br>und Sonstiges |
| Mio. Euro   |               |                                 |                              |                            |  |                   |                            |  |
| 2009  | 284,3         | 57,5                            | 143,7                        | 7,7                        | 35,6   | 39,8              | 20,3                       | 264,0                                    |
| 2010  | 299,4         | 49,3                            | 150,7                        | 9,4                        | 52,4   | 37,7              | 9,5                        | 289,9                                    |
| 2011  | 316,9         | 59,0                            | 180,6                        | 9,0                        | 47,8   | 20,5              | 9,8                        | 307,1                                    |
| 2012  | 360,9         | 56,2                            | 239,3                        | 11,2                       | 16,9   | 37,3              | 15,1                       | 345,8                                    |
| 2013  | 358,3         | 65,5                            | 181,9                        | 8,0                        | 57,5   | 45,4              | 22,6                       | 335,7                                    |
| 2014  | 461,8         | 125,5                           | 201,8                        | 10,8                       | 67,3   | 56,4              | 33,2                       | 428,7                                    |
| davon für die<br>Versorgung mit   |               |                                 |                              |                            |  |                   |                            |  |
| Elektrizität  | 204,7         | ·                               | 79,4                         | 5,3                        | 50,9   | ·                 | 14,9                       | 189,9                                    |
| Gas   | 119,8         | ·                               | 57,1                         | 2,8                        | 11,6   | ·                 | 5,2                        | 114,6                                    |
| Fernwärme   | 75,0          | 35,9                            | 26,2                         | 0,8                        | 1,1  | 11,1              | 9,1                        | 65,9                                     |
| Wasser  | 62,3          | 7,3                             | 39,1                         | 1,9                        | 3,7  | 10,4              | 4,0                        | 58,3                                     |

<sup>1</sup> Unternehmen mit im Allgemeinen 20 und mehr tätigen Personen

### 3 Öffentliche Wasserversorgung und Abwasserbeseitigung in Schleswig-Holstein 1995 - 2013

| Jahr                 | Wasserversorgung <sup>1</sup> |                       |  |   |                                 |  | Abwasserbeseitigung                |   |                      |         |        |        |
|----------------------|-------------------------------|-----------------------|--|---|---------------------------------|--|------------------------------------|---|----------------------|---------|--------|--------|
|                      | gewonnene Wassermenge         |                       | an Letztverbraucher abgegebene Wassermenge |   | Anteil der versorgten Einwohner | Wasser-verbrauch je Einwohner <sup>2</sup> | Länge des Kanalnetzes <sup>3</sup> | Ab-wasser-behand-lungs-anlagen <sup>4</sup> | Jahresabwassermenge  |         |        |        |
|                      | ins-gesamt                    | darunter Grund-wasser | insgesamt                                  | darunter an Haushalte und Klein-gewerbe |                                 |  |                                    |   | ins-gesamt           | davon   |        |        |
|                      |                               |                       |  |   | Schmutz-wasser                  | Fremd-wasser                               | Nieder-schlags-wasser              |   |                      |         |        |        |
| 1 000 m <sup>3</sup> |                               |                       |  |   | %                               | l/Tag                                      | km                                 | Anzahl                                      | 1 000 m <sup>3</sup> |         |        |        |
| 1995                 | 214 719                       | 214 579               | 184 103                                    | 150 029                                 | 97,0                            | 190,7                                      | 18 449                             | 802   | 202 960              | 164 905 | 19 923 | 18 132 |
| 1998                 | 192 684                       | 192 532               | 178 815                                    | 151 058                                 | 97,9                            | 180,8                                      | 20 534                             | 827   | 208 620              | 164 941 | 21 663 | 22 016 |
| 2001                 | 203 300                       | 203 111               | 182 391                                    | 152 552                                 | 98,4                            | 181,1                                      | 22 282                             | 820   | 206 624              | 173 664 | 13 762 | 19 198 |
| 2004                 | 204 417                       | 204 250               | 177 401                                    | 145 114                                 | 98,6                            | 174,5                                      | 22 960                             | 824   | 191 104              | 163 474 | 12 517 | 15 113 |
| 2007                 | 203 824                       | 203 645               | 172 778                                    | 135 960                                 | 98,7                            | 169,2                                      | 23 632                             | 852   | 205 202              | 169 503 | 15 833 | 19 866 |
| 2010                 | 201 937                       | 201 791               | 172 420                                    | 136 697                                 | 98,7                            | 169,1                                      | 24 603                             | 808   | 197 061              | 162 872 | 18 685 | 15 504 |
| 2013                 | 197 473                       | 197 331               | 170 280                                    | 131 340                                 | 98,7                            | 168,3                                      | 24 680                             | 793   | 193 797              | 160 486 | 17 576 | 15 735 |

<sup>1</sup> Die regionale Zuordnung der Angaben erfolgt nach dem Standort der Gewinnungsanlage.

<sup>2</sup> Der Verbrauch bezieht sich auf die insgesamt an Letztverbraucher abgegebene Menge.

<sup>3</sup> Die regionale Zuordnung der Angaben erfolgt nach dem Sitz des Betreibers der Kanalisation.

<sup>4</sup> Die regionale Zuordnung der Angaben erfolgt nach dem Standort der Abwasserbehandlungsanlage.

### 4 Verwendete bestimmte klimawirksame Stoffe in Schleswig-Holstein 1997 - 2014

| Jahr | Unternehmen | Mengen insgesamt |  |
|------|-------------|------------------|--|
|      | Anzahl      | metrische t      | 1 000 t CO <sub>2</sub> Äquivalente <sup>1</sup> |
| 1997 | 75          | 48,1             | 100,1  |
| 1998 | 92          | 60,2             | 123,3  |
| 1999 | 96          | 101,5            | 190,6  |
| 2000 | 93          | 147,8            | 247,0  |
| 2001 | 112         | 105,1            | 194,6  |
| 2002 | 121         | 112,7            | 219,6  |
| 2003 | 124         | 92,7             | 181,3  |
| 2004 | 124         | 95,7             | 181,0  |
| 2005 | 129         | 103,3            | 207,5  |
| 2006 | 264         | 132,6            | 259,3  |
| 2007 | 272         | 128,9            | 270,3  |
| 2008 | 270         | 121,6            | 251,2  |
| 2009 | 263         | 127,2            | 267,5  |
| 2010 | 275         | 141,0            | 294,8  |
| 2011 | 269         | 175,1            | 382,0  |
| 2012 | 271         | 176,0            | 393,7  |
| 2013 | 255         | 166,5            | 428,7  |
| 2014 | 260         | 167,2            | 429,5  |

<sup>1</sup> CO<sub>2</sub>-Äquivalente nach IPCC 2010



5 Betriebe<sup>1</sup> der öffentlichen Energie- und Wasserversorgung in Schleswig-Holstein 2014 und 2015

| Jahr  | Betriebe  |                              |                   |        | Fachliche Betriebsteile |                              |           |       |        |                        |
|---|-----------|------------------------------|-------------------|--------|-------------------------|------------------------------|-----------|-------|--------|------------------------|
|   | insgesamt | davon für die Versorgung mit |                   |        | insgesamt               | davon für die Versorgung mit |           |       |        |                        |
|   |           | Elektrizität                 | Fernwärme und Gas | Wasser |                         | Elektrizität                 | Fernwärme | Gas   | Wasser | Sonstiges <sup>2</sup> |
| <b>Einheiten<sup>3</sup></b>                |           |                              |                   |        |                         |                              |           |       |        |                        |
| 2014  | 129       | 39                           | 53                | 37     | 141                     | 39                           | 25        | 29    | 37     | 11                     |
| 2015  | 160       | 46                           | 69                | 45     | 173                     | 46                           | 32        | 38    | 45     | 12                     |
| <b>Tätige Personen<sup>3</sup></b>          |           |                              |                   |        |                         |                              |           |       |        |                        |
| 2014  | 8 138     | 5 216                        | 1 816             | 1 107  | 8 138                   | 4 839                        | 506       | 1 344 | 968    | 481                    |
| 2015  | 8 264     | 5 250                        | 1 857             | 1 157  | 8 264                   | 4 884                        | 521       | 1 377 | 1 015  | 468                    |
| <b>Geleistete Arbeitsstunden in 1 000 h</b> |           |                              |                   |        |                         |                              |           |       |        |                        |
| 2014  | 12 407    | 7 872                        | 2 823             | 1 712  | x                       | x                            | x         | x     | x      | x                      |
| 2015  | 12 786    | 8 030                        | 2 921             | 1 835  | x                       | x                            | x         | x     | x      | x                      |
| <b>Bruttoentgelte in 1 000 Euro</b>         |           |                              |                   |        |                         |                              |           |       |        |                        |
| 2014  | 419 917   | 283 231                      | 87 987            | 48 699 | x                       | x                            | x         | x     | x      | x                      |
| 2015  | 439 077   | 295 527                      | 91 475            | 52 074 | x                       | x                            | x         | x     | x      | x                      |

<sup>1</sup> Betriebe von Unternehmen mit im Allgemeinen 20 und mehr tätigen Personen

<sup>2</sup> insbesondere Hafen- und Verkehrsbetriebe

<sup>3</sup> Jahresdurchschnitt errechnet aus Monatsangaben

6 Bruttostromerzeugung in Schleswig-Holstein 2005 - 2014

| Energieträger                 | 2005              | 2010              | 2011              | 2012              | 2013              | 2014              |
|-------------------------------|-------------------|-------------------|-------------------|-------------------|-------------------|-------------------|
|                               | MWh               |                   |                   |                   |                   |                   |
| <b>Fossile Energieträger</b>  | <b>5 002 436</b>  | <b>4 904 768</b>  | <b>3 948 273</b>  | <b>5 000 416</b>  | <b>4 664 229</b>  | <b>4 413 441</b>  |
| Kohlen                        | 4 269 319         | 3 941 274         | 2 825 765         | 3 848 268         | 3 639 437         | 3 514 037         |
| Mineralölprodukte             | 266 882           | 368 659           | 347 502           | 302 993           | 280 819           | 260 403           |
| Erdgas                        | 466 235           | 594 836           | 775 006           | 849 156           | 743 973           | 639 001           |
| <b>Kernenergie</b>            | <b>27 920 710</b> | <b>11 945 183</b> | <b>10 217 058</b> | <b>10 768 134</b> | <b>11 715 033</b> | <b>11 536 711</b> |
| <b>Erneuerbare Energien</b>   | <b>4 380 871</b>  | <b>6 993 185</b>  | <b>8 384 985</b>  | <b>10 303 311</b> | <b>10 741 282</b> | <b>12 418 613</b> |
| Windkraft                     | 4 086 912         | 4 901 391         | 5 470 432         | 6 612 013         | 6 682 354         | 7 981 714         |
| Windkraft offshore            | -                 | -                 | -                 | -                 | -                 | 190 378           |
| Wasserkraft                   | 5 531             | 8 773             | 11 195            | 6 727             | 6 479             | 5 338             |
| Photovoltaik                  | 23 824            | 440 637           | 740 845           | 1 044 093         | 1 247 626         | 1 341 051         |
| feste/flüssige Biomasse       | 5 707             | 147 235           | 170 605           | 157 872           | 63 071            | 56 757            |
| Biogas                        | 57 113            | 1 173 288         | 1 667 574         | 2 167 472         | 2 434 084         | 2 533 489         |
| Klärgas/Deponiegas            | 74 966            | 75 701            | 71 230            | 71 869            | 68 183            | 63 991            |
| Abfälle (biogen)              | 126 818           | 246 160           | 253 105           | 243 266           | 239 484           | 245 895           |
| Abfälle (nicht biogen)        | 134 214           | 251 687           | 259 108           | 250 096           | 249 657           | 268 372           |
| <b>Sonstige Energieträger</b> | <b>109 084</b>    | <b>16 981</b>     | <b>30 100</b>     | <b>34 456</b>     | <b>50 820</b>     | <b>36 786</b>     |
| <b>Insgesamt</b>              | <b>37 547 315</b> | <b>24 111 803</b> | <b>22 839 524</b> | <b>26 356 413</b> | <b>27 421 020</b> | <b>28 673 923</b> |

## 7 Abgabe von Gas an Endabnehmer in Schleswig-Holstein 2007 - 2014

| Jahr | Abgabe an Endabnehmer in 1 000 kWh |                              |                               |  |                      |                      |   |
|------|------------------------------------|------------------------------|-------------------------------|--|----------------------|----------------------|---|
|      | insgesamt                          | Elektrizitäts-<br>versorgung | Wärme- und<br>Kälteversorgung | Bergbau,<br>Gewinnung von<br>Steinen und<br>Erden<br>sowie Verarbei-<br>tendes Gewerbe | Private<br>Haushalte | Sonstige Endabnehmer |   |
|      |                                    |                              |                               |  |                      | insgesamt            | darunter: Abgabe<br>an Erdgas-<br>tankstellen |
| 2007 | 20 344 901                         | 172 002                      | 1 300 404                     | 5 262 886  | 10 585 573           | 3 024 036            | 28 436  |
| 2008 | 21 382 141                         | 321 114                      | 1 347 779                     | 5 613 277  | 11 154 838           | 2 945 133            | 34 923  |
| 2009 | 21 774 167                         | 379 818                      | 1 396 410                     | 5 184 929  | 11 680 738           | 3 132 272            | 42 542  |
| 2010 | 24 825 790                         | 513 286                      | 1 342 981                     | 6 448 555  | 12 897 087           | 3 623 881            | 43 993  |
| 2011 | 25 186 748                         | 1 218 180                    | 1 179 361                     | 7 837 600  | 11 497 214           | 3 454 393            | 42 243  |
| 2012 | 25 058 903                         | 942 580                      | 804 474                       | 7 217 456  | 11 393 814           | 4 700 579            | 44 681  |
| 2013 | 27 109 990                         | 515 111                      | 709 390                       | 8 885 378  | 11 583 283           | 5 416 828            | 50 032  |
| 2014 | 21 868 631                         | 1 080 708                    | 546 683                       | 4 636 166  | 10 267 625           | 5 337 449            | 50 363  |

## 8 Stromabsatz in Schleswig-Holstein 1993 - 2014

| Jahr <sup>1</sup> | Sonderabnehmer                   |                                    | Tarifabnehmer | Endabnehmer                              |           |           | Stromabsatz<br>insgesamt |
|-------------------|----------------------------------|------------------------------------|---------------|--|-----------|-----------|--------------------------|
|                   | Hochspannungs-<br>sonderabnehmer | Niederspannungs-<br>sonderabnehmer |               | Bergbau und<br>Verarbeitendes<br>Gewerbe | Haushalte | Übrige    |                          |
|                   | MWh                              |                                    |               |  |           |           |                          |
| 1993              | 4 548 802                        | 842 571                            | 6 205 204     | 3 726 390                                | 4 289 141 | 3 581 046 | 11 596 577               |
| 1994              | 4 695 101                        | 871 540                            | 6 253 856     | 3 863 212                                | 4 360 836 | 3 596 449 | 11 820 497               |
| 1995              | 4 778 285                        | 879 230                            | 6 348 048     | 3 954 528                                | 4 426 021 | 3 625 014 | 12 005 563               |
| 1996              | 4 957 832                        | 845 461                            | 6 483 176     | 4 057 917                                | 4 667 539 | 3 561 013 | 12 286 469               |
| 1997              | 5 032 579                        | 867 687                            | 6 449 655     | 4 124 472                                | 4 635 497 | 3 589 952 | 12 349 921               |
| 1998              | 5 113 016                        | 888 347                            | 6 131 484     | 4 241 386                                | 4 425 725 | 3 465 736 | 12 132 847               |
| 1999              | 4 820 551                        | 1 258 968                          | 6 115 548     | 4 159 035                                | 4 473 896 | 3 562 136 | 12 195 067               |
| 2000              | 5 203 028                        | 1 490 181                          | 6 023 918     | 4 575 276                                | 4 445 287 | 3 696 564 | 12 717 127               |
| 2001              | 5 334 521                        | 3 696 305                          | 4 321 978     | 5 652 479                                | 5 192 959 | 2 507 366 | 13 352 804               |
| 2002              | 4 648 567                        | 3 960 969                          | 4 159 665     | 4 908 005                                | 5 196 421 | 2 664 775 | 12 769 201               |
| 2003              | 4 639 927                        | 3 619 366                          | 4 228 577     | 4 852 791                                | 5 151 214 | 2 483 865 | 12 487 870               |
| 2004              | 4 968 434                        | 3 752 651                          | 4 223 884     | 5 185 542                                | 5 152 478 | 2 606 949 | 12 944 969               |
| 2005              | 5 084 408                        | 3 822 090                          | 4 206 263     | 5 045 909                                | 5 093 029 | 2 973 823 | 13 112 761               |
| 2006              | 5 049 298                        | 3 403 731                          | 4 432 618     | 4 950 706                                | 5 099 275 | 2 835 666 | 12 885 647               |
| 2007              | 4 442 552                        | 3 404 998                          | 4 486 949     | 3 959 787                                | 5 477 547 | 2 897 165 | 12 334 499               |
| 2008              | 3 875 193                        | 3 209 335                          | 4 744 625     | 3 371 569                                | 5 563 164 | 2 894 420 | 11 829 153               |
| 2009              | 3 476 012                        | 3 369 913                          | 4 243 455     | 2 866 938                                | 5 501 291 | 2 721 151 | 11 089 380               |
| 2010              | 3 401 609                        | 3 631 251                          | 4 382 564     | 3 151 394                                | 5 644 747 | 2 619 283 | 11 415 424               |
| 2011              | 3 804 000                        | 3 043 514                          | 4 203 862     | 3 035 493                                | 5 545 403 | 2 470 480 | 11 051 376               |
| 2012              | 4 107 682                        | 3 065 593                          | 4 525 591     | 2 937 230                                | 5 721 559 | 3 040 077 | 11 698 866               |
| 2013              | 4 242 182                        | 2 918 216                          | 4 373 617     | 3 362 090                                | 5 332 197 | 2 621 110 | 11 534 015               |
| 2014              | 4 359 770                        | 1 956 396                          | 5 255 844     | 2 760 718                                | 4 947 209 | 3 616 251 | 11 572 010               |

<sup>1</sup> ab Berichtsjahr 2001 neue Bereichsabgrenzung, mit den Vorjahren nur bedingt vergleichbar

Grafik: In Schleswig-Holstein 2014 erzeugter Strom nach Energieträgern

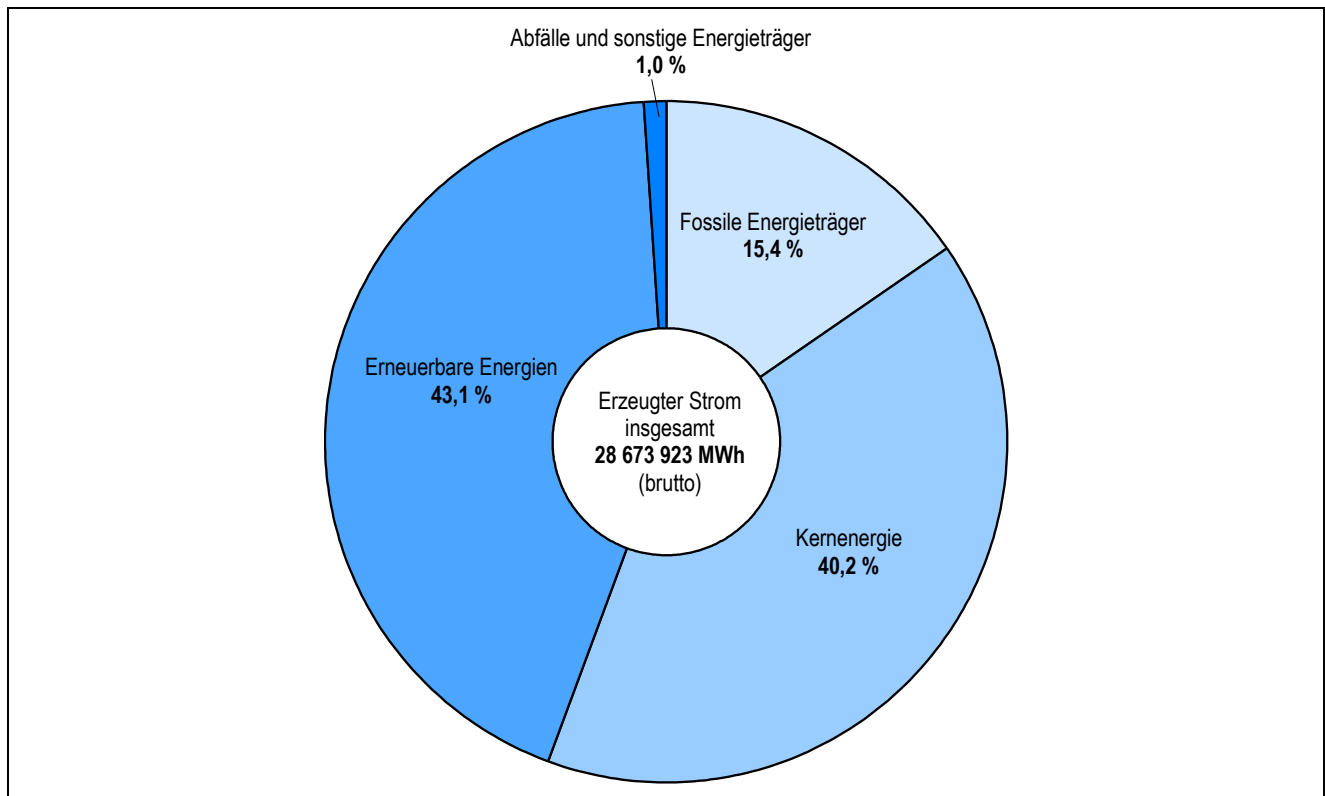

9 Stromerlöse in Schleswig-Holstein 1993 - 2014

| Jahr <sup>1</sup>              | Sonderabnehmer               |                                | Tarifabnehmer | Endabnehmer                        |           |         | Stromerlöse insgesamt |
|--------------------------------|------------------------------|--------------------------------|---------------|------------------------------------|-----------|---------|-----------------------|
|                                | Hochspannungs-sonderabnehmer | Niederspannungs-sonderabnehmer |               | Bergbau und Verarbeitendes Gewerbe | Haushalte | übrige  |                       |
| 1 000 Euro (ohne Umsatzsteuer) |                              |                                |               |                                    |           |         |                       |
| 1993                           | 344 533                      | 91 479                         | 784 165       | 282 444                            | 540 247   | 397 485 | 1 220 176             |
| 1994                           | 351 939                      | 94 607                         | 808 162       | 290 791                            | 561 387   | 402 530 | 1 254 708             |
| 1995                           | 355 978                      | 94 924                         | 816 542       | 294 513                            | 565 958   | 406 973 | 1 267 444             |
| 1996                           | 351 731                      | 86 731                         | 812 748       | 288 038                            | 585 487   | 377 685 | 1 251 210             |
| 1997                           | 350 946                      | 88 242                         | 816 343       | 287 709                            | 588 982   | 378 840 | 1 255 531             |
| 1998                           | 342 757                      | 88 367                         | 777 892       | 284 077                            | 564 955   | 359 984 | 1 209 016             |
| 1999                           | 279 604                      | 126 128                        | 771 541       | 249 361                            | 568 679   | 359 233 | 1 177 273             |
| 2000                           | 261 453                      | 136 681                        | 706 637       | 240 014                            | 529 355   | 335 402 | 1 104 771             |
| 2001                           | 300 695                      | 315 131                        | 513 788       | 317 531                            | 588 297   | 223 786 | 1 129 614             |
| 2002                           | 242 637                      | 382 090                        | 549 620       | 289 022                            | 653 561   | 231 764 | 1 174 347             |
| 2003                           | 291 143                      | 392 793                        | 599 796       | 351 236                            | 706 502   | 225 994 | 1 283 732             |
| 2004                           | 326 810                      | 424 634                        | 633 653       | 391 340                            | 734 642   | 259 115 | 1 385 097             |
| 2005                           | 368 072                      | 445 239                        | 648 974       | 408 628                            | 752 314   | 301 343 | 1 462 285             |
| 2006                           | 391 568                      | 432 019                        | 718 853       | 418 862                            | 794 338   | 329 240 | 1 542 440             |
| 2007                           | 410 933                      | 463 338                        | 741 611       | 389 890                            | 860 488   | 365 504 | 1 615 882             |
| 2008                           | 403 331                      | 456 633                        | 796 504       | 349 478                            | 925 712   | 381 278 | 1 656 468             |
| 2009                           | 394 940                      | 507 077                        | 806 749       | 349 169                            | 974 965   | 384 632 | 1 708 766             |
| 2010                           | 417 302                      | 561 645                        | 825 026       | 398 709                            | 1 021 656 | 383 608 | 1 803 973             |
| 2011                           | 484 654                      | 524 338                        | 867 796       | 414 980                            | 1 114 813 | 346 995 | 1 876 788             |
| 2012                           | 533 874                      | 543 615                        | 958 878       | 419 121                            | 1 183 493 | 433 753 | 2 036 367             |
| 2013                           | 595 140                      | 588 485                        | 1 029 785     | 513 849                            | 1 236 205 | 436 950 | 2 213 410             |
| 2014                           | 625 482                      | 378 810                        | 1 253 615     | 410 688                            | 1 168 625 | 647 994 | 2 257 907             |

<sup>1</sup> ab Berichtsjahr 2001 neue Bereichsabgrenzung, mit den Vorjahren nur bedingt vergleichbar

## 10 Abfallentsorgungsanlagen in Schleswig-Holstein 2005 - 2014

| Jahr   | Abfall-<br>entsorgungs-<br>anlagen | Input der<br>Abfall-<br>entsorgungs-<br>anlagen<br>insgesamt | Herkunft der Abfälle                                   |                |                        |                          |             |
|--------|------------------------------------|--|--|----------------|------------------------|--------------------------|-------------|
|        |                                    |  | im eigenen<br>Betrieb erzeugte<br>Abfälle <sup>1</sup> | fremde Abfälle |                        |                          |             |
|        |                                    |  |  | zusammen       | davon angeliefert aus  |                          |             |
|        |                                    |  |  |                | Schleswig-<br>Holstein | anderen<br>Bundesländern | dem Ausland |
| Anzahl | t                                  |  |  |                |                        |                          |             |
| 2005   | 245                                | 3 361 079  | 5 848  | 3 355 231      | 2 577 359              | 754 563                  | 23 309      |
| 2006   | 241                                | 4 310 853  | 48 022   | 4 262 831      | 2 792 709              | 1 343 583                | 126 538     |
| 2007   | 275                                | 5 066 181  | 41 402   | 5 024 779      | 3 390 144              | 1 435 669                | 198 966     |
| 2008   | 302                                | 5 626 487  | 25 995   | 5 600 491      | 3 837 547              | 1 571 771                | 191 174     |
| 2009   | 294                                | 5 433 721  | 32 565   | 5 401 155      | 3 751 619              | 1 471 471                | 178 065     |
| 2010   | 285                                | 5 511 428  | 279 059  | 5 232 369      | 3 512 839              | 1 568 690                | 150 841     |
| 2011   | 279                                | 5 640 573  | 152 535  | 5 488 038      | 3 566 509              | 1 770 488                | 151 041     |
| 2012   | 285                                | 5 822 799  | 415 604  | 5 407 195      | 3 645 767              | 1 617 456                | 143 972     |
| 2013   | 301                                | 5 969 331  | 382 613  | 5 586 719      | 3 678 144              | 1 761 654                | 146 920     |
| 2014   | 297                                | 5 969 849  | 232 225  | 5 737 624      | 3 853 511              | 1 759 631                | 124 483     |

<sup>1</sup> In der betriebseigenen Produktion oder in anderen betriebseigenen Abfallbehandlungsanlagen am gleichen Standort erzeugte Abfälle.

## 11 Im Rahmen der öffentlichen Müllabfuhr eingesammelte Abfälle in Schleswig-Holstein 2005 - 2014

| Jahr | Eingesammelte Abfallmenge |              | Davon                  |                       |            |                       |                     |
|------|---------------------------|--------------|------------------------|-----------------------|------------|-----------------------|---------------------|
|      | insgesamt                 | je Einwohner | Haus- und<br>Sperrmüll | getrennt erfasste     |            | Elektro-<br>altgeräte | sonstige<br>Abfälle |
|      |                           |              |                        | organische<br>Abfälle | Wertstoffe |                       |                     |
|      |                           |              |                        | t                     | kg         |                       |                     |
| 2005 | 1 346 111                 | 475,2        | 656 509                | 269 548               | 408 176    | 10 042                | 1 838               |
| 2006 | 1 376 872                 | 485,8        | 654 535                | 279 705               | 427 495    | 12 782                | 2 354               |
| 2007 | 1 373 753                 | 484,2        | 648 115                | 278 009               | 428 048    | 17 224                | 2 357               |
| 2008 | 1 347 126                 | 475,3        | 637 140                | 258 066               | 431 921    | 17 535                | 2 464               |
| 2009 | 1 364 154                 | 481,7        | 641 963                | 268 378               | 430 407    | 20 948                | 2 458               |
| 2010 | 1 346 206                 | 475,0        | 633 112                | 255 594               | 434 013    | 21 027                | 2 461               |
| 2011 | 1 387 843                 | 489,1        | 654 739                | 266 092               | 441 654    | 22 425                | 2 934               |
| 2012 | 1 368 345                 | 481,6        | 645 174                | 268 689               | 430 022    | 21 482                | 2 977               |
| 2013 | 1 346 744                 | 478,3        | 629 509                | 268 664               | 424 049    | 21 409                | 3 114               |
| 2014 | 1 402 374                 | 495,4        | 662 826                | 290 647               | 422 866    | 23 009                | 3 026               |

## 12 Aufbereitung und Verwertung von Bau- und Abbruchabfällen in Schleswig-Holstein 2014 nach Art der Anlagen

| Art der Anlagen                | Betreiber  | Eingesetzte Baustoffe |                  | Wiedergewonnene Erzeugnisse |                  |
|--------------------------------|------------|-----------------------|------------------|-----------------------------|------------------|
|                                |            | Anlagen <sup>1</sup>  | insgesamt        | Anlagen <sup>1</sup>        | insgesamt        |
|                                | Anzahl     |                       | t                | Anzahl                      | t                |
|                                |            |                       |                  |                             |                  |
| Bauschutttaufbereitungsanlagen | 127        | 143                   | 2 896 001        | 143                         | 2 863 370        |
| davon mobil                    | 73         | 86                    | 1 524 934        | 86                          | 1 435 598        |
| stationär/semimobil            | 56         | 57                    | 1 371 067        | 57                          | 1 427 772        |
| Asphaltemischanlagen           | 17         | 17                    | 412 544          | 17                          | 412 544          |
| <b>Insgesamt</b>               | <b>142</b> | <b>160</b>            | <b>3 308 545</b> | <b>160</b>                  | <b>3 275 914</b> |

<sup>1</sup> Mehrfachzählungen möglich

13 Angelieferte Abfälle an Entsorgungsanlagen in Schleswig-Holstein 2014 nach Abfallarten

| Abfallarten  | Abfall-<br>entsorgungs-<br>anlagen | Input der<br>Anlagen ins-<br>gesamt | Herkunft der Abfälle                        |                  |                        |                               |                |
|--|------------------------------------|-------------------------------------|---|------------------|------------------------|-------------------------------|----------------|
|  |                                    |                                     | betriebs-<br>eigene<br>Abfälle <sup>1</sup> | fremde Abfälle   |                        |                               |                |
|  |                                    |                                     |   | zusammen         | davon angeliefert aus  |                               |                |
|  |                                    |                                     |   |                  | Schleswig-<br>Holstein | anderen<br>Bundes-<br>ländern | dem Ausland    |
| Anzahl   | t                                  |                                     |   |                  |                        |                               |                |
| <b>Insgesamt</b>   | <b>297</b>                         | <b>5 969 849</b>                    | <b>232 225</b>                              | <b>5 737 624</b> | <b>3 853 511</b>       | <b>1 759 631</b>              | <b>124 483</b> |
| darunter   |                                    |                                     |   |                  |                        |                               |                |
| Verpackungsabfall, Aufsaugmassen,<br>Wischtücher, Filtermaterialien und<br>Schutzkleidung (a.n.g.)   | 57                                 | 291 065                             | 5 442                                       | 285 623          | 237 562                | 43 536                        | 4 526          |
| Abfälle, die nicht anderswo im Verzeichnis<br>aufgeführt sind  | 82                                 | 162 793                             | 7 614                                       | 155 178          | 69 326                 | 56 873                        | 28 979         |
| Bau- und Abbruchabfälle (einschließlich<br>Aushub von verunreinigten Standorten)   | 86                                 | 1 486 831                           | 15 410                                      | 1 471 421        | 774 141                | 678 201                       | 19 080         |
| Abfälle aus Abfallbehandlungsanlagen,<br>öffentlichen Abwasserbehandlungs-<br>anlagen sowie der Aufbereitung von<br>Wasser für den menschlichen Gebrauch<br>und Wasser für industrielle Zwecke | 56                                 | 1 525 744                           | 117 892                                     | 1 407 852        | 923 101                | 460 427                       | 24 323         |
| Siedlungsabfälle (Haushaltsabfälle und<br>ähnliche gewerbliche und industrielle<br>Abfälle sowie Abfälle aus Einrichtungen),<br>einschließlich getrennt gesammelter<br>Fraktionen              | 136                                | 1 892 859                           | 38 710                                      | 1 854 149        | 1 497 729              | 340 256                       | 16 164         |

<sup>1</sup> in der betriebseigenen Produktion oder in anderen betriebseigenen Abfallbehandlungsanlagen am gleichen Standort erzeugte Abfälle

14 Angelieferte Abfälle an Anlagen der Entsorgungswirtschaft in Schleswig-Holstein 2014 nach Art der Anlage

| Art der Anlage                               | Abfall-<br>entsorgungs-<br>anlagen | Input der<br>Anlagen ins-<br>gesamt | Herkunft der Abfälle                        |                  |                        |                               |                |
|--|------------------------------------|-------------------------------------|---|------------------|------------------------|-------------------------------|----------------|
|  |                                    |                                     | betriebs-<br>eigene<br>Abfälle <sup>1</sup> | fremde Abfälle   |                        |                               |                |
|  |                                    |                                     |   | zusammen         | davon angeliefert aus  |                               |                |
|  |                                    |                                     |   |                  | Schleswig-<br>Holstein | anderen<br>Bundes-<br>ländern | dem Ausland    |
| Anzahl                                       | t                                  |                                     |   |                  |                        |                               |                |
| Abfallverbrennungsanlagen                    | 6                                  | 713 640                             | 48  | 713 593          | 419 616                | 267 269                       | 26 707         |
| Bodenbehandlungsanlagen                      | 4                                  | 136 543                             | –   | 136 543          | 35 431                 | 98 419                        | 2 693          |
| Chemisch-physikalische<br>Behandlungsanlagen | 18                                 | 73 804                              | 20 084                                      | 53 720           | 45 122                 | 8 523                         | 75             |
| Klärschlammfaulbehälter mit Co-Vergärung     | 2                                  | 31 250                              | 1 296                                       | 29 954           | 29 904                 | 49                            | –              |
| Demontagebetriebe                            | 54                                 | 22 307                              | –   | 22 307           | 19 387                 | 2 893                         | 27             |
| Deponien                                     | 18                                 | 1 059 683                           | 18 209                                      | 1 041 474        | 485 442                | 555 217                       | 815            |
| Feuerungsanlagen                             | 7                                  | 861 719                             | 359   | 861 360          | 537 966                | 323 393                       | –              |
| Kompostierungsanlagen                        | 64                                 | 683 798                             | 70 589                                      | 613 209          | 513 124                | 93 585                        | 6 500          |
| Mechanisch-biologische<br>Behandlungsanlagen | 2                                  | 231 325                             | –   | 231 325          | 223 815                | 7 510                         | –              |
| Schredderanlagen                             | 38                                 | 487 362                             | 15 688                                      | 471 675          | 335 150                | 99 150                        | 37 375         |
| Sonstige Behandlungsanlagen                  | 18                                 | 386 982                             | 47 034                                      | 339 949          | 257 977                | 76 786                        | 5 186          |
| Sortieranlagen                               | 56                                 | 1 251 592                           | 51 603                                      | 1 199 989        | 939 817                | 218 735                       | 41 437         |
| Zerlegeanlagen                               | 10                                 | 29 843                              | 7 316                                       | 22 527           | 10 760                 | 8 101                         | 3 667          |
| <b>Insgesamt</b>                             | <b>297</b>                         | <b>5 969 849</b>                    | <b>232 225</b>                              | <b>5 737 624</b> | <b>3 853 511</b>       | <b>1 759 631</b>              | <b>124 483</b> |

<sup>1</sup> in der betriebseigenen Produktion oder in anderen betriebseigenen Abfallbehandlungsanlagen am gleichen Standort erzeugte Abfälle

## 15 Eingesammelte Verpackungen in Schleswig-Holstein 1997 - 2014

| Jahr | Bei privaten Endverbrauchern<br>eingesammelte Verkaufsverpackungen |   |  |          |                      | Bei gewerblichen und industriellen Endverbrauchern<br>eingesammelte Verkaufs-, Transport- und Umverpackungen |                             |        |                     |       |             |
|------|--|---|--|----------|----------------------|--|-----------------------------|--------|---------------------|-------|-------------|
|      | Menge<br>insgesamt   | darunter                                |  |          |                      | Menge<br>insgesamt   | davon                       |        |                     |       |             |
|      |  | Leichtstoff-<br>fraktionen <sup>1</sup> | Papier,<br>Pappe,<br>Kartonver-<br>packungen<br>aus Alt-<br>papierge-<br>mischen | Glas     |                      |  | Papier,<br>Pappe,<br>Karton | Holz   | übrige <sup>2</sup> | Glas  | Kunststoffe |
|      |  |   |  | gemischt | farblich<br>getrennt |  |                             |        |                     |       |             |
| t    |  |   |  |          |                      |  |                             |        |                     |       |             |
| 1997 | 242 633  | 81 089                                  | 51 634   | 56 380   | 53 115               | 135 605  | 98 632                      | 13 170 | 13 415              | 3 905 | 6 483       |
| 1998 | 242 889  | 81 423                                  | 52 950   | 48 590   | 59 926               | 139 986  | 90 331                      | 15 440 | 24 427              | 2 392 | 7 396       |
| 1999 | 258 191  | 85 514                                  | 54 925   | 55 372   | 56 795               | 159 117  | 103 097                     | 16 007 | 31 025              | 760   | 8 228       |
| 2000 | 255 866  | 89 514                                  | 55 407   | 55 353   | 55 592               | 203 566  | 102 799                     | 30 851 | 53 399              | 1 382 | 15 135      |
| 2001 | 247 806  | 98 389                                  | 50 548   | 49 072   | 49 638               | 207 911  | 102 366                     | 30 085 | 61 306              | 1 447 | 12 707      |
| 2002 | 243 138  | 97 281                                  | 49 650   | 45 758   | 46 924               | 190 714  | 104 827                     | 22 998 | 50 708              | 1 945 | 10 236      |
| 2003 | 234 147  | 95 000                                  | 52 580   | 43 696   | 42 806               | 184 213  | 93 157                      | 26 344 | 53 808              | 983   | 9 921       |
| 2004 | 218 956  | 87 856                                  | 55 910   | 36 551   | 38 565               | 180 591  | 97 436                      | 19 807 | 56 671              | .     | .           |
| 2005 | 216 603  | 96 325                                  | 33 798   | 37 879   | 42 275               | 153 823  | 84 991                      | 15 462 | 46 099              | 845   | 6 426       |
| 2006 | 229 211  | 94 345                                  | 36 993   | 38 226   | 41 948               | 142 217  | 89 568                      | 6 422  | 38 393              | 2 494 | 5 340       |
| 2007 | 247 107  | 92 568                                  | 43 132   | 52 378   | 40 751               | 136 367  | 80 061                      | 9 163  | 36 395              | 1 023 | 9 725       |
| 2008 | 228 294  | 96 179                                  | 35 881   | 46 482   | 47 364               | 114 316  | 77 497                      | 8 309  | 18 085              | 1 253 | 9 172       |
| 2009 | 214 473  | 97 515                                  | 33 555   | 39 793   | 40 842               | 127 164  | 86 068                      | 8 706  | 23 737              | 1 640 | 7 013       |
| 2010 | 207 991  | 99 072                                  | 34 441   | 29 602   | 42 429               | 138 443  | 95 416                      | 8 578  | 24 743              | 1 097 | 8 609       |
| 2011 | 224 803  | 103 304                                 | 39 472   | 32 980   | 41 872               | 143 801  | 104 201                     | 10 292 | 19 293              | 950   | 9 065       |
| 2012 | 222 294  | 105 962                                 | 42 289   | 32 422   | 39 862               | 139 876  | 102 219                     | 8 594  | 20 505              | 429   | 8 129       |
| 2013 | 236 312  | 107 765                                 | 45 397   | 39 229   | 42 845               | 132 013  | 89 070                      | 6 687  | 24 380              | 569   | 11 307      |
| 2014 | 229 814  | 108 726                                 | 40 433   | 37 776   | 41 335               | 134 470  | 88 304                      | 8 305  | 25 814              | 570   | 11 477      |

<sup>1</sup> Gemische von Verkaufsverpackungen aus Materialien wie Kunststoff, Verbunden, Aluminium oder Weißblech

<sup>2</sup> Metalle, Verbunde, nicht sortenrein erfasste und sonstige Materialien, Verpackungen für schadstoffhaltige Füllgüter

16 Energiebedingte CO<sub>2</sub>-Emissionen aus dem Primärenergieverbrauch<sup>1</sup>  
in Schleswig-Holstein 1990 - 2013

| Jahr    | Insgesamt | Davon im Emittentensektor   |                |                    |                                |                                |  |         |                   |   |
|---------|-----------|-----------------------------|----------------|--------------------|--------------------------------|--------------------------------|--|---------|-------------------|---|
|         |           | Umwandlungsbereich zusammen | davon          |                    |                                | Endenergieverbraucher zusammen | davon  |         |                   |   |
|         |           |                             | Stromerzeugung | Fernwärmeerzeugung | Sonstige <sup>2</sup> Verluste |                                | Gewinnung von Steinen und Erden, sonstiger Bergbau, Verarbeitendes Gewerbe | Verkehr | Private Haushalte | Gewerbe, Handel, Dienstleistungen, übrige Verbraucher |
| 1 000 t |           |                             |                |                    |                                |                                |  |         |                   |   |
| 1990    | 24 417    | 6 642                       | 3 371          | 1 944              | 1 327                          | 17 776                         | 3 805  | 6 112   | 5 117             | 2 742   |
| 1995    | 23 253    | 5 960                       | 3 461          | 2 038              | 461                            | 17 293                         | 3 383  | 6 248   | 5 026             | 2 635   |
| 1996    | 23 778    | 5 739                       | 3 201          | 1 825              | 714                            | 18 038                         | 3 375  | 6 128   | 5 466             | 3 070   |
| 1997    | 23 189    | 5 743                       | 3 445          | 1 622              | 677                            | 17 446                         | 3 160  | 6 166   | 5 498             | 2 623   |
| 1998    | 22 934    | 5 885                       | 3 806          | 1 507              | 571                            | 17 049                         | 3 009  | 6 306   | 5 140             | 2 595   |
| 1999    | 22 404    | 5 789                       | 3 702          | 1 494              | 594                            | 16 615                         | 3 309  | 6 370   | 4 521             | 2 416   |
| 2000    | 21 905    | 5 940                       | 3 685          | 1 481              | 775                            | 15 965                         | 3 128  | 6 303   | 4 369             | 2 165   |
| 2001    | 23 184    | 7 187                       | 4 114          | 2 124              | 949                            | 15 997                         | 2 245  | 6 132   | 5 059             | 2 561   |
| 2002    | 21 865    | 6 870                       | 3 779          | 2 168              | 924                            | 14 994                         | 2 076  | 6 125   | 4 525             | 2 268   |
| 2003    | 21 815    | 6 884                       | 2 574          | 3 188              | 1 123                          | 14 931                         | 2 106  | 5 801   | 4 594             | 2 430   |
| 2004    | 20 929    | 6 341                       | 2 434          | 2 756              | 1 151                          | 14 588                         | 2 031  | 5 867   | 4 228             | 2 463   |
| 2005    | 19 852    | 6 285                       | 2 528          | 2 603              | 1 154                          | 13 567                         | 2 055  | 5 540   | 4 051             | 1 922   |
| 2006    | 19 889    | 6 380                       | 2 589          | 2 693              | 1 098                          | 13 510                         | 1 997  | 5 377   | 4 170             | 1 965   |
| 2007    | 17 638    | 5 626                       | 2 067          | 2 434              | 1 125                          | 12 012                         | 2 035  | 5 261   | 3 199             | 1 517   |
| 2008    | 18 921    | 6 166                       | 2 570          | 2 483              | 1 113                          | 12 755                         | 1 988  | 5 163   | 3 871             | 1 733   |
| 2009    | 18 620    | 6 228                       | 2 680          | 2 598              | 951                            | 12 392                         | 1 946  | 5 154   | 3 710             | 1 582   |
| 2010    | 19 417    | 6 737                       | 2 362          | 3 220              | 1 154                          | 12 680                         | 1 881  | 5 161   | 3 959             | 1 678   |
| 2011    | 17 546    | 5 522                       | 1 932          | 2 530              | 1 060                          | 12 024                         | 1 739  | 5 109   | 3 457             | 1 718   |
| 2012    | 18 062    | 5 751                       | 2 485          | 2 765              | 501                            | 12 311                         | 1 851  | 5 118   | 3 549             | 1 794   |
| 2013    | 18 137    | 5 500                       | 2 286          | 2 877              | 336                            | 12 637                         | 1 738  | 5 289   | 3 680             | 1 930   |

<sup>1</sup> Quellenbilanz: Gesamtvolumen aller Emissionsquellen im Land, ohne Emissionen aus Importstrom

<sup>2</sup> Sonstige Energieerzeuger sowie Verbrauch in der Energiegewinnung und in den Umwandlungsbereichen

Grafik: Energiebedingte CO<sub>2</sub>-Emissionen aus dem Primärenergieverbrauch in Schleswig-Holstein 1990 - 2013

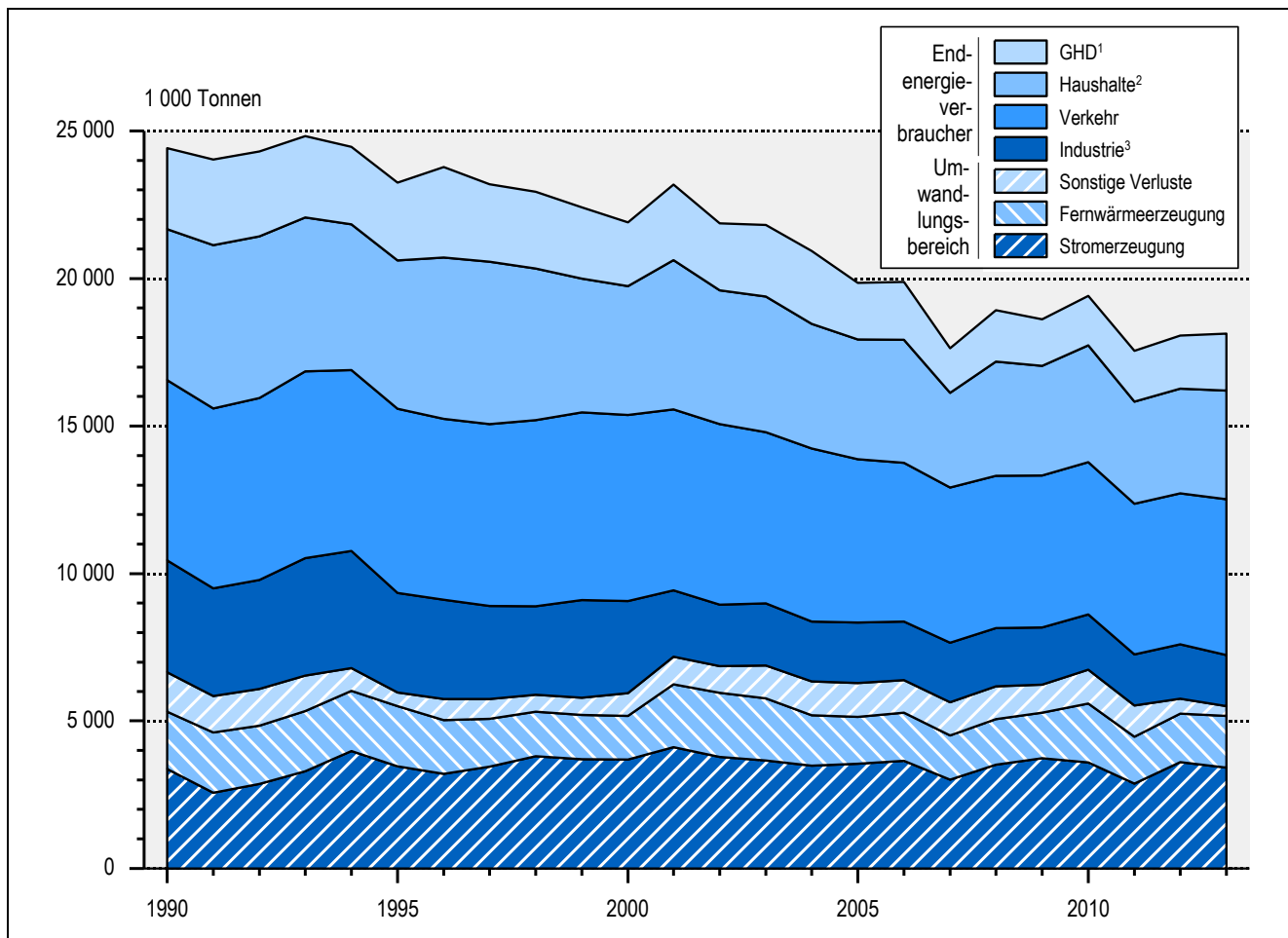

<sup>1</sup> Gewerbe, Handel, Dienstleistungen, übrige Verbraucher  
<sup>2</sup> Private Haushalte  
<sup>3</sup> Gewinnung von Steinen und Erden, sonst. Bergbau, Verarbeitendes Gewerbe

### 17 Erzeugte Sonderabfälle in Schleswig-Holstein 2014 nach Art der Abfälle

| EAV-Schl.-Nr.                  | Abfallarten  | Abfall-erzeuger <sup>1</sup> | Erzeugte Sonderabfälle | Abgegeben an Abfallentsorger in |                       |
|--------------------------------|--|------------------------------|------------------------|---------------------------------|-----------------------|
|                                |  |                              |                        | Schleswig-Holstein              | anderen Bundesländern |
|                                |  | Anzahl                       | t                      |                                 |                       |
| <b>Insgesamt</b>               |  | <b>756</b>                   | <b>477 047</b>         | <b>233 672</b>                  | <b>243 375</b>        |
| <b>Primärerzeuger zusammen</b> |  | <b>715</b>                   | <b>388 854</b>         | <b>201 574</b>                  | <b>187 280</b>        |
| darunter                       |  |                              |                        |                                 |                       |
| 7                              | Abfälle aus organisch-chemischen Prozessen   | 53                           | 20 323                 | 7 240                           | 13 083                |
| 13                             | Ölabfälle und Abfälle aus flüssigen Brennstoffen (außer Speiseöle und Ölabfälle, die unter 05, 12 und 19 fallen)   | 111                          | 43 049                 | 21 604                          | 21 445                |
| 16                             | Abfälle, die nicht anderswo im Verzeichnis aufgeführt sind   | 85                           | 30 632                 | 14 879                          | 15 753                |
| 17                             | Bau- und Abbruchabfälle (einschließlich Aushub von verunreinigten Standorten)  | 427                          | 176 587                | 140 533                         | 36 054                |
| 19                             | Abfälle aus Abfallbehandlungsanlagen, öffentlichen Abwasserbehandlungsanlagen sowie der Aufbereitung von Wasser für den menschlichen Gebrauch und Wasser für industrielle Zwecke | 36                           | 88 607                 | 2 937                           | 85 670                |
| <b>Sekundärerzeuger</b>        |  | <b>68</b>                    | <b>88 193</b>          | <b>32 098</b>                   | <b>56 095</b>         |

<sup>1</sup> Mehrfachzählungen möglich



18 Erzeugte Sonderabfälle in Schleswig-Holstein 2014 nach dem Wirtschaftszweig des Abfallerzeugers

| WZ-Schl.-Nr.                   | Wirtschaftszweige   | Abfall-erzeuger | Erzeugte Sonderabfälle | Abgegeben an Abfallentsorger in |                       |
|--------------------------------|---|-----------------|------------------------|---------------------------------|-----------------------|
|                                |   |                 |                        | Schleswig-Holstein              | anderen Bundesländern |
|                                |   | Anzahl          | t                      |                                 |                       |
| <b>Insgesamt</b>               |   | <b>756</b>      | <b>477 047</b>         | <b>233 672</b>                  | <b>243 375</b>        |
| <b>Primärerzeuger zusammen</b> |   | <b>715</b>      | <b>388 854</b>         | <b>201 574</b>                  | <b>187 280</b>        |
| darunter                       |   |                 |                        |                                 |                       |
| 20                             | Herstellung von chemischen Erzeugnissen                                       | 27              | 16 305                 | 3 509                           | 12 796                |
| 35                             | Energieversorgung   | 20              | 21 578                 | 4 288                           | 17 290                |
| 38                             | Sammlung, Behandlung und Beseitigung von Abfällen; Rückgewinnung              | 119             | 192 747                | 85 073                          | 107 675               |
| 43                             | Vorbereitende Baustellenarbeiten, Bauinstallation und sonstiges Ausbaugewerbe | 142             | 13 510                 | 9 262                           | 4 249                 |
| 84                             | Öffentliche Verwaltung, Verteidigung; Sozialversicherung                      | 52              | 49 922                 | 41 705                          | 8 216                 |
| <b>Sekundärerzeuger</b>        |   | <b>68</b>       | <b>88 193</b>          | <b>32 098</b>                   | <b>56 095</b>         |

19 Rohstoffproduktivität in Schleswig-Holstein 1994 - 2014

| Jahr | Brutto-inlandsprodukt <sup>1</sup>        | Rohstoffverbrauch <sup>2</sup> |        |                       |         | Rohstoff-produktivität <sup>3</sup>                       |
|------|---|--------------------------------|--------|-----------------------|---------|---|
|      |   | insgesamt                      | davon  |                       |         |   |
|      | Rohstoffentnahme                          |                                | Import | Saldo aus Intrahandel |         |   |
|      | 2005 $\triangleq$ 100                     | 1 000 t                        |        |                       |         | 1994 $\triangleq$ 100                                     |
| 1994 | 86,7                                      | 29 456                         | 14 757 | 10 647                | 4 052   | 100   |
| 1995 | 88,3                                      | 32 358                         | 16 954 | 11 201                | 4 203   | 92,7  |
| 1996 | 89,2                                      | 29 172                         | 16 818 | 10 132                | 2 222   | 103,9   |
| 1997 | 91,1                                      | 27 295                         | 15 730 | 9 754                 | 1 810   | 113,4   |
| 1998 | 91,6                                      | 27 967                         | 15 102 | 9 816                 | 3 049   | 111,3   |
| 1999 | 92,4                                      | 29 456                         | 16 833 | 9 584                 | 3 040   | 106,6   |
| 2000 | 94,7                                      | 30 684                         | 16 829 | 12 455                | 1 400   | 104,9   |
| 2001 | 96,1                                      | 29 153                         | 14 686 | 11 866                | 2 602   | 111,9   |
| 2002 | 94,4                                      | 29 946                         | 15 553 | 10 542                | 3 851   | 107,1   |
| 2003 | 94,3                                      | 30 779                         | 16 789 | 11 667                | 2 322   | 104,1   |
| 2004 | 95,9                                      | 29 336                         | 15 348 | 12 387                | 1 602   | 111,0   |
| 2005 | 96,0                                      | 31 319                         | 16 424 | 12 835                | 2 059   | 104,2   |
| 2006 | 98,7                                      | 34 287                         | 19 507 | 13 388                | 1 392   | 97,8  |
| 2007 | 100,2                                     | 30 148                         | 17 682 | 11 818                | 647     | 112,9   |
| 2008 | 102,9                                     | 28 461                         | 17 668 | 11 819                | - 1 026 | 122,8   |
| 2009 | 99,1                                      | 28 637                         | 17 612 | 10 379                | 646     | 117,5   |
| 2010 | 100                                       | 29 781                         | 17 500 | 9 738                 | 2 543   | 114,1   |
| 2011 | 102,5                                     | 29 643                         | 19 146 | 8 607                 | 1 890   | 117,4   |
| 2012 | 105,2                                     | 29 038                         | 19 237 | 8 686                 | 1 115   | 123,1   |
| 2013 | 104,4                                     | 30 212                         | 19 831 | 8 065                 | 2 316   | 117,4   |
| 2014 | 105,6                                     | 30 580                         | 20 698 | 8 801                 | 1 081   | 117,3   |
|      | <b>in Mio. Euro in jeweiligen Preisen</b> |                                |        |                       |         | <b>Absolutwert in Mio. Euro/1 000 t Rohstoffverbrauch</b> |
| 2014 | 82 814                                    |                                |        |                       |         | 2,708   |

<sup>1</sup> Bruttoinlandsprodukt (BIP) preisbereinigt, verkettet, Berechnungsstand August 2015, Februar 2016

<sup>2</sup> Entnahme von verwerteten abiotischen Rohstoffen aus der inländischen Natur zuzüglich importierter abiotischer Güter zuzüglich Saldo aus Empfang und Versand abiotischer Güter aus dem Handel zwischen den Bundesländern

<sup>3</sup> Produktivität stellt das Verhältnis von BIP und Rohstoffverbrauch dar

## 20 Über die Landesgrenze<sup>1</sup> beförderte Rohstoff- und Gütermenge in Schleswig-Holstein 1995 - 2014 nach Verkehrsträgern

| Jahr  | Eisenbahn |         | Binnenschifffahrt |         | Straße  |         | Verkehrsträger zusammen |         |                            |
|---|-----------|---------|-------------------|---------|---------|---------|-------------------------|---------|----------------------------|
|   | Empfang   | Versand | Empfang           | Versand | Empfang | Versand | Empfang                 | Versand | Saldo Empfang<br>– Versand |
| 1 000 t   |           |         |                   |         |         |         |                         |         |                            |
| <b>Biotische Rohstoffe und Güter<sup>2</sup></b>              |           |         |                   |         |         |         |                         |         |                            |
| 1995  | 40        | 177     | 242               | 517     | 5 405   | 5 525   | 5 688                   | 6 219   | – 531                      |
| 2000  | 22        | 160     | 198               | 480     | 5 864   | 6 254   | 6 083                   | 6 895   | – 812                      |
| 2005  | 11        | 94      | 256               | 330     | 6 731   | 7 164   | 6 998                   | 7 588   | – 589                      |
| 2006  | 11        | 253     | 234               | 287     | 7 122   | 7 004   | 7 367                   | 7 544   | – 177                      |
| 2007  | 29        | 141     | 215               | 278     | 7 540   | 6 651   | 7 784                   | 7 069   | + 715                      |
| 2008  | 21        | 55      | 244               | 376     | 7 108   | 6 484   | 7 373                   | 6 914   | + 458                      |
| 2009  | 49        | 40      | 249               | 199     | 7 264   | 7 385   | 7 562                   | 7 625   | – 62                       |
| 2010  | 90        | 74      | 257               | 187     | 6 724   | 6 795   | 7 072                   | 7 056   | + 16                       |
| 2011  | 97        | 70      | 259               | 214     | 6 382   | 6 120   | 6 737                   | 6 404   | + 333                      |
| 2012  | 144       | 20      | 245               | 190     | 7 215   | 6 041   | 7 604                   | 6 252   | + 1 352                    |
| 2013  | 182       | 125     | 272               | 412     | 7 176   | 6 361   | 7 630                   | 6 898   | + 732                      |
| 2014  | 253       | 332     | 235               | 271     | 6 661   | 6 550   | 7 150                   | 7 153   | – 3                        |
| <b>Abiotische Rohstoffe und Güter<sup>3</sup></b>             |           |         |                   |         |         |         |                         |         |                            |
| 1995  | 2 423     | 1 608   | 1 450             | 1 365   | 15 990  | 12 686  | 19 862                  | 15 659  | + 4 203                    |
| 2000  | 2 014     | 1 137   | 1 294             | 1 324   | 14 663  | 14 110  | 17 971                  | 16 571  | + 1 400                    |
| 2005  | 1 653     | 1 396   | 1 289             | 1 465   | 19 455  | 17 477  | 22 398                  | 20 338  | + 2 059                    |
| 2006  | 1 851     | 1 604   | 1 229             | 1 611   | 20 415  | 18 888  | 23 494                  | 22 103  | + 1 392                    |
| 2007  | 2 038     | 1 856   | 1 376             | 3 091   | 19 779  | 17 598  | 23 193                  | 22 546  | + 647                      |
| 2008  | 2 646     | 3 309   | 1 284             | 2 791   | 18 162  | 17 018  | 22 092                  | 23 117  | – 1 026                    |
| 2009  | 1 784     | 1 657   | 1 002             | 2 408   | 19 165  | 17 239  | 21 950                  | 21 304  | + 646                      |
| 2010  | 1 699     | 1 583   | 676               | 1 324   | 19 547  | 16 472  | 21 921                  | 19 379  | + 2 543                    |
| 2011  | 2 151     | 2 696   | 748               | 1 655   | 20 151  | 16 810  | 23 050                  | 21 161  | + 1 890                    |
| 2012  | 2 256     | 2 617   | 699               | 1 935   | 19 496  | 16 783  | 22 450                  | 21 335  | + 1 115                    |
| 2013  | 2 111     | 2 179   | 550               | 1 892   | 20 989  | 17 263  | 23 650                  | 21 335  | + 2 316                    |
| 2014  | 2 384     | 2 396   | 625               | 1 972   | 20 107  | 17 667  | 23 115                  | 22 034  | + 1 081                    |
| <b>Biotische und abiotische Rohstoffe und Güter insgesamt</b> |           |         |                   |         |         |         |                         |         |                            |
| 1995  | 2 463     | 1 785   | 1 692             | 1 882   | 21 395  | 18 211  | 25 550                  | 21 878  | + 3 672                    |
| 2000  | 2 036     | 1 297   | 1 492             | 1 804   | 20 527  | 20 364  | 24 054                  | 23 466  | + 589                      |
| 2005  | 1 665     | 1 490   | 1 545             | 1 795   | 26 186  | 24 641  | 29 396                  | 27 926  | + 1 470                    |
| 2006  | 1 862     | 1 857   | 1 462             | 1 898   | 27 537  | 25 892  | 30 861                  | 29 647  | + 1 215                    |
| 2007  | 2 066     | 1 997   | 1 592             | 3 369   | 27 319  | 24 249  | 30 978                  | 29 615  | + 1 362                    |
| 2008  | 2 667     | 3 363   | 1 527             | 3 166   | 25 270  | 23 502  | 29 464                  | 30 032  | – 567                      |
| 2009  | 1 833     | 1 697   | 1 251             | 2 607   | 26 429  | 24 624  | 29 513                  | 28 929  | + 584                      |
| 2010  | 1 789     | 1 657   | 933               | 1 511   | 26 270  | 23 267  | 28 993                  | 26 434  | + 2 558                    |
| 2011  | 2 247     | 2 765   | 1 008             | 1 870   | 26 533  | 22 930  | 29 788                  | 27 565  | + 2 223                    |
| 2012  | 2 400     | 2 638   | 944               | 2 125   | 26 710  | 22 824  | 30 054                  | 27 587  | + 2 467                    |
| 2013  | 2 293     | 2 304   | 823               | 2 304   | 28 164  | 23 624  | 31 280                  | 28 233  | + 3 047                    |
| 2014  | 2 637     | 2 728   | 860               | 2 243   | 26 768  | 24 216  | 30 265                  | 29 187  | + 1 078                    |

<sup>1</sup> Verkehr mit anderen Bundesländern, ohne Verkehr nach/aus dem Ausland

<sup>2</sup> Ernteprodukte aus der Landwirtschaft (Getreide, Hülsen-, Hackfrüchte, Handelsgewächse, Gemüse und Obst einschließlich Weinmosterte), Biomasse für Futterzwecke (Stroh, Zwischenfrüchte, Rübenblätter, Futterpflanzen und Grünland auf dem Acker sowie Dauergrünland), Biomasse aus der Forstwirtschaft, Fischerei (nur Fangmengen der Hochsee- und Küstenfischerei) und Jagdstrecke

<sup>3</sup> Energieträger, Erze und sonstige mineralische Rohstoffe (Natursteine, Kalk-, Gipsstein, Anhydrit, Kreide, Sand, Kies, Salze und sonstige Bergbauerzeugnisse)

21 Unfälle mit wassergefährdenden Stoffen in Schleswig-Holstein 2014

| Wassergefährdungsklassen<br>Stoffarten   | Unfälle beim Umgang mit wassergefährdenden Stoffen |                    |                 |                       | Unfälle bei der Beförderung wassergefährdender Stoffe |                    |                 |                       |
|--|--|--------------------|-----------------|-----------------------|---|--------------------|-----------------|-----------------------|
|  | Unfälle insgesamt                                  | freigesetzte Menge | davon           |                       | Unfälle insgesamt                                     | freigesetzte Menge | davon           |                       |
|  |  |                    | wieder-gewonnen | nicht wieder-gewonnen |   |                    | wieder-gewonnen | nicht wieder-gewonnen |
|  | Anzahl   | m³                 |                 |                       | Anzahl  | m³                 |                 |                       |
| <b>Unfälle insgesamt</b>   | <b>91</b>  | <b>4 868,6</b>     | <b>3 150,1</b>  | <b>1 718,5</b>        | <b>94</b>   | <b>54,8</b>        | <b>32,7</b>     | <b>22,1</b>           |
| Nach Wasser-<br>gefährdungsklassen   |  |                    |                 |                       |   |                    |                 |                       |
| Wassergefährdungsklasse 1  | 7  | 1,0                | 0,7             | 0,3                   | 5   | 15,9               | 15,7            | 0,1                   |
| Wassergefährdungsklasse 2  | 51   | 12,3               | 8,9             | 3,5                   | 80  | 15,9               | 7,0             | 8,9                   |
| Wassergefährdungsklasse 3  | 4  | 2,3                | 0,5             | 1,8                   | 7   | 0,0                | 0,0             | 0,0                   |
| Wassergefährdungsklasse<br>unbekannt   | 29   | 4 853,0            | 3 140,0         | 1 713,0               | 2   | 23,0               | 10,0            | 13,0                  |
| Nach Art der freigesetzten<br>Stoffe   |  |                    |                 |                       |   |                    |                 |                       |
| Mineralölprodukte  | 58   | 14,4               | 9,7             | 4,7                   | 88  | 16,0               | 7,0             | 9,0                   |
| Jauche, Gülle, Silosickersaft,<br>Gärssubstrat sowie in der<br>Landwirtschaft anfallende<br>Stoffe | 29   | 4 853,0            | 3 140,0         | 1 713,0               | 1   | 13,0               | –               | 13,0                  |
| sonstige Stoffe  | 4  | 1,2                | 0,4             | 0,8                   | 5   | 25,8               | 25,7            | 0,1                   |

22 Investitionen für Umweltschutz in den Betrieben des Produzierenden Gewerbes in Schleswig-Holstein 2009 - 2014 nach Umweltbereichen

| Jahr | Betriebe   |                |                              | Investitionen |                       |        | Umweltschutzinvestitionen |                 |                 |                  |   |              |
|------|------------|----------------|------------------------------|---------------|-----------------------|--------|---------------------------|-----------------|-----------------|------------------|---|--------------|
|      | ins-gesamt | darunter mit   |                              | ins-gesamt    | für den Umwelt-schutz | Anteil | davon in den Bereichen    |                 |                 |                  |   |              |
|      |            | Investi-tionen | Umwelt-schutz-investi-tionen |               |                       |        | Abfall-wirtschaft         | Gewässer-schutz | Lärmbe-kämpfung | Luftrein-haltung | Natur-schutz und Land-schafts-pflege/ Boden-sanierung | Klima-schutz |
|      | Anzahl     |                |                              | 1 000 Euro    |                       | %      | 1 000 Euro                |                 |                 |                  |   |              |
| 2009 | 1 639      | 1 388          | 221                          | 1 170 225     | 172 111               | 15     | 19 069                    | 106 011         | 758             | 36 565           | 354   | 9 354        |
| 2010 | 1 600      | 1 412          | 236                          | 1 310 132     | 150 276               | 11     | 23 175                    | 89 737          | 1 187           | 7 306            | 395   | 28 475       |
| 2011 | 1 615      | 1 436          | 263                          | 1 389 588     | 209 917               | 15     | 24 044                    | 144 824         | 1 837           | 19 385           | 933   | 18 893       |
| 2012 | 1 590      | 1 436          | 261                          | 1 400 703     | 203 013               | 14     | 22 713                    | 118 742         | 1 232           | 19 903           | 873   | 39 550       |
| 2013 | 1 598      | 1 478          | 269                          | 1 362 972     | 212 802               | 16     | 37 518                    | 108 806         | 882             | 8 261            | 1 012   | 55 902       |
| 2014 | 1 598      | 1 478          | 269                          | 1 362 972     | 212 802               | 16     | 37 518                    | 108 806         | 882             | 8 261            | 1 012   | 55 902       |

# 14

## Finanzen, Öffentlicher Dienst und Steuern

## Finanz- und Personalstatistiken

Die Finanz- und Personalstatistiken stellen Daten über Einnahmen und Ausgaben, Schulden, Finanzvermögen und Personal im öffentlichen Dienst in Schleswig-Holstein dar. Soweit in den folgenden Tabellen Angaben auf Einwohner bezogen sind, wird der Bevölkerungsstand zum 30.06. des Erhebungsjahrs zu Grunde gelegt.

Die Tabellen zu den Einnahmen, Ausgaben, Schulden und Finanzvermögen enthalten ausschließlich die Werte der **Kernhaushalte**.

Die Daten in den Tabellen zum Personal im öffentlichen Dienst und zu den Versorgungsempfängern werden geheimgehalten, indem sie einer unabhängigen Fünfferrundung unterzogen werden.

## Schuldenstatistik

Mit der Neukonzeption der Schuldenstatistik ab 2010 wurden der Schuldenbegriff und die Schuldenarten neu definiert. Der Schuldenbegriff wurde um Kassenkredite erweitert, die zur Überbrückung von vorübergehenden Kassenanspannungen und nicht für investive Zwecke dienen. Die ab 2010 dargestellten Angaben zu Schulden sind daher nur eingeschränkt mit den Vorjahren vergleichbar.

## Steuerstatistiken

Mit den Ergebnissen der Steuerstatistiken werden Strukturdaten über die Grundlagen und Ergebnisse der Besteuerung bereitgestellt. Sie bilden eine wichtige Informationsquelle für steuer- und wirtschaftspolitische Aufgaben. In allen Tabellen werden nur Angaben für unbeschränkt steuerpflichtige Unternehmen bzw. Personen dargestellt.

## Lohn- und Einkommensteuerstatistik

Die Lohn- und Einkommensteuerstatistik bietet einen Überblick über die Einkommenssituation natürlicher Personen. Für diese wird die Entwicklung des Gesamtbetrages der Einkünfte, der festgesetzten Steuer und der Steuerbelastungsquote ausgewiesen. Außerdem wird eine regional und nach Größenklassen gegliederte Übersicht geboten.

## Statistik über die Personengesellschaften und Gemeinschaften

Diese Statistik liefert wesentliche Informationen über die Höhe der verschiedenen Einkunftsarten sowie die Anzahl der Beteiligten von Personengesellschaften und Gemeinschaften. Personengesellschaften und Gemeinschaften selbst sind nicht steuerpflichtig. Die

Anteile der Beteiligten an den erzielten Einkünften werden erst im Rahmen der Einkommen- bzw. Körperschaftsteuer versteuert.

## Körperschaftsteuerstatistik

Die Körperschaftsteuerstatistik bietet einen Überblick über die Einkommenssituation der nicht natürlichen Personen (Gewinnbesteuerung). Der Körperschaftsteuer unterliegen im Wesentlichen Kapitalgesellschaften, Erwerbs- und Wirtschaftsgenossenschaften, nicht rechtsfähige Vereine, Stiftungen usw.

## Umsatzsteuerstatistiken

Die Angaben zur Umsatzsteuer werden in zwei separaten Statistiken erfasst. Sie bieten einen Überblick über steuerliche Merkmale (wie steuerbare Umsätze) und Ordnungsmerkmale (wie Wirtschaftszweige) von Unternehmen. Dabei werden nur Unternehmen mit dem Unternehmenssitz in Schleswig-Holstein berücksichtigt.

Grundlage der **Umsatzsteuerstatistik (Vor Anmeldung)** sind die Umsatzsteuer-Voranmeldungen von voranmeldepflichtigen Unternehmen. Der steuerbare Umsatz aus Lieferungen und Leistungen, d. h. aus unternehmerischer Tätigkeit im Inland, muss über 17 500 Euro liegen.

Grundlage der **Umsatzsteuerstatistik (Veranlagung)** sind die Umsatzsteuer-Erklärungen, die alle Steuerpflichtigen jährlich abgeben müssen. Im Gegensatz zur Umsatzsteuerstatistik (Vor Anmeldung) sind hier auch Kleinunternehmen erfasst.

## Erbschaft- und Schenkungsteuerstatistik

Im Rahmen dieser Statistik werden alle Steuerpflichtigen (Erwerber) erfasst, für die im Berichtsjahr aufgrund eines Erwerbs durch Tod oder Schenkung erstmals Erbschaft- oder Schenkungsteuer festgesetzt wurde. Der Zeitpunkt der Steuerentstehung (Sterbedatum/Tag der Zuwendung) kann dabei weit zurückreichen. Nicht erfasst werden Erwerbe, für die es aufgrund von Freibeträgen etc. zu keiner Steuerfestsetzung kam.

## Gewerbsteuerstatistik

Die Gewerbsteuerstatistik gibt einen Überblick über die Besteuerungsgrundlagen und die Ermittlung des Steuermessbetrages von gewerbsteuerpflichtigen Betrieben bzw. Betriebsstätten. Die Daten werden aus den Festsetzungs- und Zerlegungsbescheiden der Finanzämter gewonnen.

**1 Einnahmen, Ausgaben und Schuldenstand der Gemeinden und Gemeindeverbände (Kernhaushalte) in Schleswig-Holstein 1975 - 2014**

| Jahr      | Bereinigte Einnahmen <sup>1</sup> | Bereinigte Ausgaben <sup>1</sup> |                                  |                       |              | Schuldenstand am Jahresende <sup>2</sup> |                   |
|-----------|-----------------------------------|----------------------------------|----------------------------------|-----------------------|--------------|--|-------------------|
|           |                                   | insgesamt                        | darunter nach ausgewählten Arten |                       |              |  |                   |
|           |                                   |                                  | Personalausgaben                 | laufender Sachaufwand | Zinsausgaben |  | Sachinvestitionen |
| Mio. Euro |                                   |                                  |                                  |                       |              |  |                   |
| 1975      | 1 852                             | 1 938                            | 651                              | 308                   | 79           | 540                                      | 1 207             |
| 1980      | 2 534                             | 2 471                            | 694                              | 430                   | 82           | 735                                      | 1 307             |
| 1985      | 2 790                             | 2 842                            | 839                              | 562                   | 97           | 577                                      | 1 513             |
| 1990      | 3 515                             | 3 629                            | 1 063                            | 671                   | 114          | 700                                      | 1 920             |
| 1995      | 5 029                             | 5 139                            | 1 345                            | 968                   | 155          | 880                                      | 2 497             |
| 2000      | 5 364                             | 5 394                            | 1 311                            | 932                   | 158          | 766                                      | 2 768             |
| 2001      | 5 412                             | 5 475                            | 1 319                            | 941                   | 159          | 724                                      | 2 784             |
| 2002      | 5 377                             | 5 428                            | 1 348                            | 973                   | 154          | 670                                      | 2 732             |
| 2003      | 5 356                             | 5 598                            | 1 351                            | 974                   | 151          | 655                                      | 2 764             |
| 2004      | 5 358                             | 5 643                            | 1 388                            | 940                   | 149          | 598                                      | 2 788             |
| 2005      | 5 807                             | 5 952                            | 1 390                            | 972                   | 145          | 687                                      | 2 815             |
| 2006      | 5 911                             | 6 279                            | 1 373                            | 1 044                 | 147          | 693                                      | 2 822             |
| 2007      | 6 322                             | 6 738                            | 1 354                            | 1 057                 | 148          | 694                                      | 2 710             |
| 2008      | 6 636                             | 6 825                            | 1 353                            | 1 111                 | 147          | 716                                      | 2 558             |
| 2009      | 6 495                             | 6 850                            | 1 417                            | 1 125                 | 130          | 671                                      | 2 632             |
| 2010      | 6 822                             | 7 012                            | 1 437                            | 1 182                 | 125          | 740                                      | 3 470             |
| 2011      | 7 007                             | 7 077                            | 1 499                            | 1 258                 | 133          | 692                                      | 3 687             |
| 2012      | 7 032                             | 7 265                            | 1 554                            | 1 288                 | 127          | 667                                      | 3 855             |
| 2013      | 7 685                             | 7 544                            | 1 623                            | 1 330                 | 124          | 709                                      | 3 914             |
| 2014      | 7 812                             | 7 757                            | 1 699                            | 1 384                 | 113          | 678                                      | 4 047             |

<sup>1</sup> mit besonderen Finanzierungsvorgängen und ohne haushaltstechnische Verrechnungen

<sup>2</sup> ab 2010 einschließlich Kassenkredite

Quelle: Jahresrechnungs- und Schuldenstatistik

**Grafik: Mehrausgaben (-) und Mehreinnahmen (+) der Kernhaushalte der Gemeinden und Gemeindeverbände in Schleswig-Holstein 2005-2014**

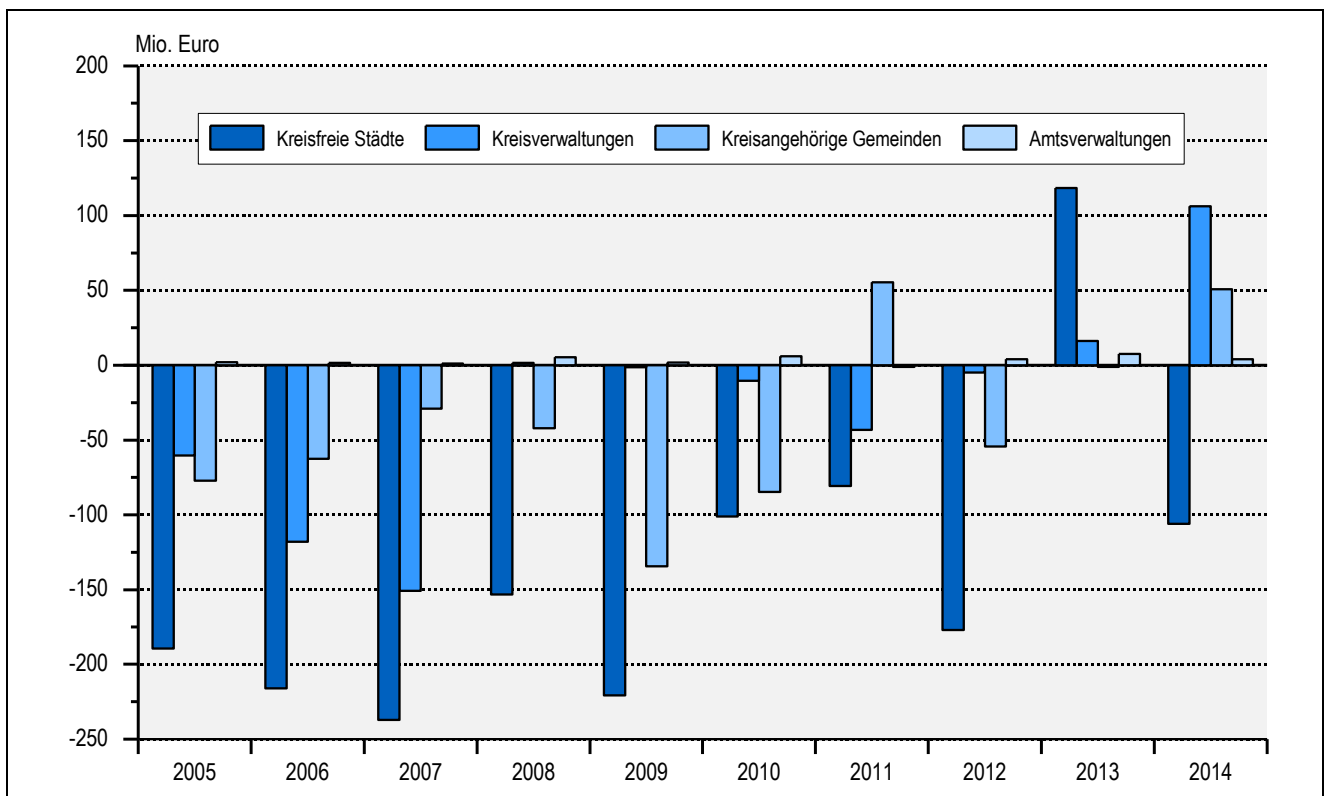

## 2 Ausgaben und Einnahmen der Gemeinden und Gemeindeverbände (Kernhaushalte) in Schleswig-Holstein 2014

| Ausgaben-/Einnahmeart <sup>1</sup>   | Gemeinden<br>und Gemeinde-<br>verbände<br>insgesamt | Kreisfreie<br>Städte | Kreis-<br>verwaltungen | Kreis-<br>angehörige<br>Gemeinden | Amts-<br>verwaltungen |
|--|---|----------------------|------------------------|-----------------------------------|-----------------------|
| Bevölkerungsstand am 30.06.2014  | 2 820 713   | 615 378              | (2 205 335)            | 2 205 335                         | (1 039 386)           |
|  | <b>1 000 Euro</b>                                   |                      |                        |                                   |                       |
| <b>Ausgaben des Verwaltungshaushalts</b>   |   |                      |                        |                                   |                       |
| Personalausgaben   | 1 698 597   | 507 470              | 347 948                | 685 455                           | 157 725               |
| Unterhaltung von unbeweglichem Vermögen  | 294 856   | 63 501               | 32 404                 | 191 402                           | 7 549                 |
| Geräte, Ausstattungs- und Ausrüstungsgegenstände                                 | 6 832   | 603                  | –                      | 5 197                             | 1 033                 |
| Mieten und Pachten   | 70 361  | 34 813               | 9 747                  | 20 378                            | 5 423                 |
| Bewirtschaftung der Grundstücke  | 252 535   | 56 170               | 14 957                 | 167 269                           | 14 139                |
| Haltung von Fahrzeugen   | 27 928  | 6 529                | 3 247                  | 17 201                            | 951                   |
| Besondere Aufwendungen für Bedienstete   | 22 632  | 4 983                | 4 131                  | 11 307                            | 2 212                 |
| Weitere Verwaltungs- und Betriebsausgaben  | 242 164   | 65 775               | 60 718                 | 99 944                            | 15 727                |
| Steuern, Versicherungen  | 50 391  | 14 117               | 5 115                  | 27 894                            | 3 265                 |
| Geschäftsausgaben, weitere allgemeine sächliche Ausgaben                         | 142 522   | 23 810               | 24 582                 | 74 423                            | 19 707                |
| Erstattungen von Ausgaben des Verwaltungshaushalts                               | 675 886   | 112 908              | 198 712                | 320 470                           | 43 797                |
| Kalkulatorische Kosten   | 54 904  | 3 016                | –                      | 48 484                            | 3 403                 |
| Aufgabenbezogene Leistungsbeteiligungen an ARGEN<br>(gemäß SGB II)               | 443 060   | 194 491              | 248 569                | –                                 | –                     |
| Zuschüsse für laufende Zwecke an soziale oder ähnliche<br>Einrichtungen          | 70 719  | 25 614               | –                      | 41 791                            | 3 314                 |
| Zuweisungen und sonstige Zuschüsse für laufende Zwecke                           | 1 034 673   | 231 900              | 430 189                | 365 598                           | 6 985                 |
| Schuldendiensthilfen   | 965   | –                    | 271                    | 685                               | 9                     |
| Leistungen der Sozial- und Jugendhilfe außerhalb von<br>Einrichtungen            | 527 067   | 198 216              | 323 294                | 4 592                             | 965                   |
| Leistungen der Sozial- und Jugendhilfe in Einrichtungen                          | 916 038   | 283 569              | 629 003                | 3 467                             | –                     |
| Leistungen an Kriegsoffer und sonstige soziale Leistungen                        | 275 806   | 35 178               | 237 875                | 833                               | 1 919                 |
| Zinsausgaben   | 113 531   | 42 320               | 15 572                 | 53 166                            | 2 472                 |
| Allgemeine Zuweisungen und Umlagen   | 1 015 748   | –                    | 1 989                  | 1 011 404                         | 2 355                 |
| Weitere Finanzausgaben   | 39 556  | 9 779                | 9 605                  | 18 178                            | 1 993                 |
| Zuführung zum Vermögenshaushalt  | 102 522   | 1 570                | –                      | 91 989                            | 8 963                 |
| Deckung von Fehlbeträgen (Sollfehlbeträge)                                       | 53 451  | 45 379               | –                      | 8 018                             | 53                    |
| <b>Ausgaben des Verwaltungshaushalts<sup>2</sup></b>                             | <b>8 132 742</b>                                    | <b>1 961 711</b>     | <b>2 597 927</b>       | <b>3 269 144</b>                  | <b>303 959</b>        |
| – Zahlungen von Gemeinden und Gemeindeverbänden                                  | 1 411 790   | 52 181               | 907 911                | 194 962                           | 256 736               |
| Bereinigte Ausgaben des Verwaltungshaushalts                                     | 6 720 952   | 1 909 530            | 1 690 017              | 3 074 182                         | 47 223                |
| <b>Ausgaben des Vermögenshaushalts</b>   |   |                      |                        |                                   |                       |
| Zuführung zum Verwaltungshaushalt  | 11 796  | 931                  | –                      | 9 956                             | 910                   |
| Zuführungen an Rücklagen   | 57 186  | 125                  | –                      | 51 609                            | 5 452                 |
| Gewährung von Darlehen   | 8 789   | 1 306                | 18                     | 7 324                             | 141                   |
| Vermögenserwerb  | 209 486   | 58 059               | 15 462                 | 129 297                           | 6 668                 |
| Baumaßnahmen   | 529 211   | 79 674               | 59 404                 | 372 313                           | 17 820                |
| Tilgung von Krediten, Rückzahlung innerer Darlehen                               | 331 116   | 135 585              | 41 703                 | 145 295                           | 8 533                 |
| Zuweisungen und Zuschüsse für Investitionen                                      | 124 486   | 22 192               | 40 109                 | 61 166                            | 1 018                 |
| Sonstiges  | 661   | 97                   | 1                      | 563                               | –                     |
| <b>Ausgaben des Vermögenshaushalts</b>   | <b>1 272 732</b>                                    | <b>297 969</b>       | <b>156 697</b>         | <b>777 524</b>                    | <b>40 542</b>         |
| – Zahlungen von Gemeinden und Gemeindeverbänden                                  | 18 685  | 232                  | 1 946                  | 15 527                            | 980                   |
| Bereinigte Ausgaben des Vermögenshaushalts                                       | 1 254 046   | 297 737              | 154 751                | 761 997                           | 39 562                |
| <b>Ausgaben des Verwaltungs- und Vermögenshaushalts<br/>zusammen<sup>2</sup></b> | <b>9 405 474</b>                                    | <b>2 259 680</b>     | <b>2 754 624</b>       | <b>4 046 668</b>                  | <b>344 501</b>        |
| – Zahlungen von Gemeinden und Gemeindeverbänden<br>zusammen                      | 1 430 475   | 52 413               | 909 856                | 210 489                           | 257 717               |
| – haushaltstechnische Verrechnungen  | 218 484   | 32 704               | –                      | 171 596                           | 14 184                |
| Bereinigte Ausgaben zusammen   | 7 756 514   | 2 174 563            | 1 844 768              | 3 664 583                         | 72 601                |
| – Zahlungen von anderen Ebenen   | 3 203 919   | 976 157              | 1 516 667              | 697 840                           | 13 255                |
| Nettoaussgaben   | 4 552 595   | 1 198 405            | 328 100                | 2 966 743                         | 59 346                |

<sup>1</sup> einschließlich „besonderer Finanzierungsvorgänge“

<sup>2</sup> abzüglich Gewerbesteuerumlage

Quelle: Jahresrechnungsstatistik



## Noch 2 Ausgaben und Einnahmen der Gemeinden und Gemeindeverbände (Kernhaushalte) in Schleswig-Holstein 2014

| Ausgaben-/Einnahmeart <sup>1</sup>  | Gemeinden<br>und Gemeinde-<br>verbände<br>insgesamt | Kreisfreie<br>Städte | Kreis-<br>verwaltungen | Kreis-<br>angehörige<br>Gemeinden | Amts-<br>verwaltungen |
|---|---|----------------------|------------------------|-----------------------------------|-----------------------|
|   | 1 000 Euro  |                      |                        |                                   |                       |
| <b>Einnahmen des Verwaltungshaushalts</b>   |   |                      |                        |                                   |                       |
| Steuern (netto) <sup>2</sup>  | 2 540 491   | 511 486              | 667                    | 2 028 338                         | –                     |
| Steuerähnliche Einnahmen  | 1 626   | –                    | 2                      | 1 600                             | 25                    |
| Schlüsselzuweisungen  | 1 062 163   | 351 936              | 331 718                | 378 444                           | 65                    |
| Bedarfszuweisungen  | 94 766  | 37 500               | 30 457                 | 26 809                            | –                     |
| Sonstige allgemeine Zuweisungen   | 122 129   | 53 488               | 407                    | 67 047                            | 1 187                 |
| Allgemeine Umlagen  | 1 003 759   | –                    | 801 903                | 2 682                             | 199 174               |
| Ausgleichsleistungen  | 155 685   | 39 441               | 30 911                 | 85 333                            | –                     |
| Gebühren, zweckgebundene Abgaben  | 610 202   | 134 389              | 175 107                | 278 054                           | 22 652                |
| Einnahmen aus Verkauf   | 13 080  | 3 452                | 1 614                  | 7 831                             | 183                   |
| Mieten und Pachten  | 118 564   | 53 924               | 5 686                  | 54 937                            | 4 016                 |
| Sonstige Verwaltungs- und Betriebseinnahmen                                       | 89 162  | 31 106               | 26 327                 | 28 159                            | 3 570                 |
| Erstattungen von Ausgaben des Verwaltungshaushalts                                | 1 564 973   | 429 276              | 861 821                | 224 529                           | 49 347                |
| Zuweisungen und Zuschüsse für laufende Zwecke                                     | 364 687   | 92 074               | 165 930                | 83 841                            | 22 841                |
| Aufgabenbezogene Leistungsbeteiligungen (nach SGB II)                             | 253 219   | 57 882               | 195 299                | 10                                | 28                    |
| Zinseinnahmen   | 13 449  | 1 524                | 4 170                  | 7 205                             | 549                   |
| Gewinnanteile, Konzessionsabgaben   | 167 530   | 38 987               | 15 841                 | 112 635                           | 67                    |
| Schuldendiensthilfen  | 2 059   | 0                    | 243                    | 1 531                             | 286                   |
| Ersatz von sozialen Leistungen außerhalb von Einrichtungen                        | 37 353  | 8 133                | 26 835                 | 625                               | 1 760                 |
| Ersatz von sozialen Leistungen in Einrichtungen                                   | 81 715  | 26 644               | 54 599                 | 471                               | 1                     |
| Weitere Finanzeinnahmen   | 81 253  | 10 215               | 22 359                 | 44 051                            | 4 628                 |
| Kalkulatorische Einnahmen   | 54 904  | 3 016                | –                      | 48 484                            | 3 403                 |
| Zuführung vom Vermögenshaushalt   | 11 796  | 931                  | –                      | 9 956                             | 910                   |
| Einnahmen des Verwaltungshaushalts <sup>2</sup>                                   | 8 444 564   | 1 885 405            | 2 751 893              | 3 492 574                         | 314 692               |
| – Zahlungen von Gemeinden und Gemeindeverbänden                                   | 1 411 790   | 52 181               | 907 911                | 194 962                           | 256 736               |
| Bereinigte Einnahmen des Verwaltungshaushalts                                     | 7 032 774   | 1 833 224            | 1 843 982              | 3 297 612                         | 57 956                |
| <b>Einnahmen des Vermögenshaushalts</b>   |   |                      |                        |                                   |                       |
| Zuführung vom Verwaltungshaushalt   | 102 522   | 1 570                | –                      | 91 989                            | 8 963                 |
| Entnahmen aus Rücklagen   | 50 344  | 931                  | –                      | 44 141                            | 5 273                 |
| Rückflüsse von Darlehen   | 23 392  | 4 700                | 4 906                  | 13 416                            | 369                   |
| Einnahmen aus der Veräußerung von Beteiligungen                                   | 37 824  | 32 605               | 2 985                  | 1 930                             | 303                   |
| Einnahmen aus der Veräußerung von Sachen des<br>Anlagevermögens                   | 136 595   | 25 056               | 5 638                  | 103 576                           | 2 324                 |
| Beiträge und ähnliche Entgelte  | 48 240  | 3 151                | 1 141                  | 43 241                            | 706                   |
| Zuweisungen und Zuschüsse für Investitionen                                       | 170 155   | 31 890               | 40 260                 | 94 318                            | 3 687                 |
| Einnahmen aus Krediten und inneren Darlehen                                       | 446 880   | 168 326              | 54 036                 | 212 248                           | 12 270                |
| Einnahmen des Vermögenshaushalts  | 1 015 951   | 268 231              | 108 967                | 604 859                           | 33 895                |
| – Zahlungen von Gemeinden und Gemeindeverbänden                                   | 18 685  | 232                  | 1 946                  | 15 527                            | 980                   |
| Bereinigte Einnahmen des Vermögenshaushalts                                       | 997 266   | 267 999              | 107 021                | 589 332                           | 32 914                |
| <b>Einnahmen des Verwaltungs- und Vermögenshaushalts<br/>zusammen<sup>2</sup></b> | 9 460 515   | 2 153 636            | 2 860 860              | 4 097 433                         | 348 587               |
| – Zahlungen von Gemeinden und Gemeindeverbänden<br>zusammen                       | 1 430 475   | 52 413               | 909 856                | 210 489                           | 257 717               |
| – haushaltstechnische Verrechnungen   | 218 484   | 32 704               | –                      | 171 596                           | 14 184                |
| Bereinigte Einnahmen zusammen   | 7 811 555   | 2 068 518            | 1 951 003              | 3 715 347                         | 76 687                |
| – Zahlungen von anderen Ebenen  | 3 203 919   | 976 157              | 1 516 667              | 697 840                           | 13 255                |
| Nettoeinnahmen  | 4 607 636   | 1 092 361            | 434 336                | 3 017 508                         | 63 432                |
| <b>Mehrausgaben (–) / Mehreinnahmen (+)</b>                                       | 55 041  | – 106 044            | 106 235                | 50 765                            | 4 086                 |
| Verwaltungshaushalt   | 311 822   | – 76 306             | 153 965                | 223 430                           | 10 733                |
| Vermögenshaushalt   | – 256 781   | – 29 738             | – 47 730               | – 172 665                         | – 6 647               |

Fußnoten siehe Seite 246



3 Ausgewählte Kenngrößen der Gemeinden und Gemeindeverbände (Kernhaushalte) in den Kreisen Schleswig-Holsteins 2015

| KREISFREIE STADT<br>Kreis | Allgemeine Zuweisungen vom Land |                   | Baumaßnahmen   |                   | Schulden am 31.12. |                   | Personal in Vollzeit-äquivalenten am 30.06. |                    |
|---------------------------|---------------------------------|-------------------|----------------|-------------------|--------------------|-------------------|---|--------------------|
|                           | 1 000 Euro                      | Euro je Einwohner | 1 000 Euro     | Euro je Einwohner | 1 000 Euro         | Euro je Einwohner | VZÄ   | je 1 000 Einwohner |
| FLENSBURG                 | 56 892                          | 670               | 20             | 0                 | 112 424            | 1 323             | 1 060                                       | 12,5               |
| KIEL                      | 211 362                         | 864               | 24 777         | 101               | 573 097            | 2 343             | 3 870                                       | 15,8               |
| LÜBECK                    | 182 182                         | 847               | 31 834         | 148               | 787 983            | 3 665             | 2 880                                       | 13,4               |
| NEUMÜNSTER                | 59 914                          | 764               | 12 837         | 164               | 162 253            | 2 069             | 1 225                                       | 15,6               |
| Dithmarschen              | 77 251                          | 582               | 22 061         | 166               | 166 631            | 1 256             | 1 370                                       | 10,3               |
| Herzogtum Lauenburg       | 95 477                          | 498               | 36 726         | 192               | 193 784            | 1 012             | 1 785                                       | 9,3                |
| Nordfriesland             | 73 113                          | 449               | 39 142         | 240               | 246 401            | 1 513             | 1 995                                       | 12,2               |
| Ostholstein               | 98 067                          | 493               | 40 831         | 205               | 209 644            | 1 053             | 1 840                                       | 9,3                |
| Pinneberg                 | 92 455                          | 303               | 126 950        | 415               | 547 370            | 1 791             | 2 650                                       | 8,7                |
| Plön                      | 56 960                          | 448               | 14 551         | 114               | 172 460            | 1 356             | 1 170                                       | 9,2                |
| Rendsburg-Eckernförde     | 119 013                         | 442               | 49 710         | 185               | 214 063            | 796               | 2 675                                       | 9,9                |
| Schleswig-Flensburg       | 113 908                         | 581               | 32 955         | 168               | 187 695            | 957               | 1 840                                       | 9,4                |
| Segeberg                  | 88 789                          | 334               | 60 002         | 225               | 303 185            | 1 139             | 2 800                                       | 10,5               |
| Steinburg                 | 64 037                          | 491               | 28 942         | 222               | 131 287            | 1 008             | 1 230                                       | 9,5                |
| Stormarn                  | 50 530                          | 213               | 52 347         | 220               | 96 728             | 407               | 2 230                                       | 9,4                |
| <b>Schleswig-Holstein</b> | <b>1 439 948</b>                | <b>507</b>        | <b>573 686</b> | <b>202</b>        | <b>4 105 003</b>   | <b>1 445</b>      | <b>30 615</b>                               | <b>10,8</b>        |

Quelle: Kommunale Kassen-, Schulden- und Personalstandstatistik

4 Schlüsselzuweisungen an Gemeinden und Kreise in Schleswig-Holstein 2015

| KREISFREIE STADT<br>Kreis | Insgesamt        |                                | Gemeindeschlüsselzuweisungen                                     |  |                | Kreisschlüsselzuweisungen |
|---------------------------|------------------|--------------------------------|--|--|----------------|---------------------------|
|                           |                  |                                | Schlüsselzuweisungen zum Ausgleich unterschiedlicher Steuerkraft | Schlüsselzuweisungen für übergemeindliche Aufgaben | zusammen       |                           |
|                           | 1 000 Euro       | Euro je Einwohner <sup>1</sup> | 1 000 Euro   |  |                |                           |
| FLENSBURG                 | 66 972           | 773                            | 18 211   | 15 647   | 33 858         | 33 113                    |
| KIEL                      | 189 278          | 783                            | 49 409   | 43 699   | 93 109         | 96 169                    |
| LÜBECK                    | 158 244          | 745                            | 36 540   | 38 471   | 75 010         | 83 234                    |
| NEUMÜNSTER                | 59 786           | 776                            | 13 916   | 13 920   | 27 836         | 31 950                    |
| Dithmarschen              | 74 776           | 559                            | 30 042   | 9 921  | 39 963         | 34 812                    |
| Herzogtum Lauenburg       | 80 398           | 423                            | 33 047   | 7 662  | 40 709         | 39 689                    |
| Nordfriesland             | 64 620           | 393                            | 28 792   | 10 357   | 39 150         | 25 470                    |
| Ostholstein               | 91 181           | 453                            | 41 224   | 9 540  | 50 764         | 40 418                    |
| Pinneberg                 | 79 076           | 260                            | 24 058   | 6 923  | 30 982         | 48 095                    |
| Plön                      | 54 868           | 421                            | 29 798   | 4 416  | 34 214         | 20 654                    |
| Rendsburg-Eckernförde     | 109 952          | 407                            | 53 171   | 8 940  | 62 111         | 47 841                    |
| Schleswig-Flensburg       | 99 970           | 507                            | 47 802   | 8 395  | 56 196         | 43 774                    |
| Segeberg                  | 74 614           | 282                            | 28 898   | 7 959  | 36 857         | 37 757                    |
| Steinburg                 | 55 116           | 419                            | 23 223   | 5 778  | 29 002         | 26 114                    |
| Stormarn                  | 41 736           | 177                            | 15 517   | 6 838  | 22 355         | 19 381                    |
| <b>Schleswig-Holstein</b> | <b>1 300 587</b> | <b>458</b>                     | <b>473 649</b>   | <b>198 467</b>                                     | <b>672 116</b> | <b>628 471</b>            |

<sup>1</sup> Einwohner am 31.03.2014 gemäß § 30 FAG

Quelle: Kommunaler Finanzausgleich

## 5 Steuereinnahmen der Gemeinden und Gemeindeverbände in den Kreisen Schleswig-Holsteins 2015

| KREISFREIE STADT<br>Kreis | Insgesamt          |                      | Davon              |                    |                               |                            |                   |                |                   |
|---------------------------|--------------------|----------------------|--------------------|--------------------|-------------------------------|----------------------------|-------------------|----------------|-------------------|
|                           |                    |                      | Grund-<br>steuer A | Grund-<br>steuer B | Gewerbesteuer                 |                            | Gemeindeanteil an |                | Andere<br>Steuern |
|                           | netto <sup>1</sup> | -umlage              |                    |                    | der Ein-<br>kommen-<br>steuer | der Um-<br>satz-<br>steuer |                   |                |                   |
|                           | 1 000 Euro         | Euro je<br>Einwohner | 1 000 Euro         |                    |                               |                            |                   |                |                   |
| FLENSBURG                 | 91 156             | 1 073                | 29                 | 14 375             | 33 127                        | 6 949                      | 28 695            | 5 338          | 2 644             |
| KIEL                      | 279 928            | 1 145                | 89                 | 38 230             | 102 181                       | 30 702                     | 86 391            | 16 757         | 5 578             |
| LÜBECK                    | 201 959            | 939                  | 231                | 35 961             | 59 296                        | 13 764                     | 73 323            | 13 493         | 5 892             |
| NEUMÜNSTER                | 78 423             | 1 000                | 61                 | 13 502             | 29 582                        | 5 494                      | 23 356            | 4 524          | 1 905             |
| Dithmarschen              | 137 616            | 1 037                | 2 161              | 17 002             | 50 671                        | 16 974                     | 42 650            | 4 822          | 3 336             |
| Herzogtum Lauenburg       | 163 738            | 855                  | 1 265              | 24 446             | 37 885                        | 10 304                     | 81 190            | 5 459          | 3 191             |
| Nordfriesland             | 203 525            | 1 250                | 2 966              | 26 398             | 80 215                        | 18 751                     | 53 808            | 6 920          | 14 468            |
| Ostholstein               | 188 738            | 948                  | 2 271              | 28 833             | 52 198                        | 12 391                     | 71 862            | 6 503          | 14 679            |
| Pinneberg                 | 377 347            | 1 235                | 1 422              | 44 330             | 133 945                       | 31 337                     | 147 194           | 11 622         | 7 495             |
| Plön                      | 131 938            | 1 037                | 1 554              | 16 349             | 41 828                        | 15 168                     | 50 687            | 2 917          | 3 436             |
| Rendsburg-Eckernförde     | 238 070            | 885                  | 2 834              | 30 811             | 64 636                        | 17 068                     | 110 810           | 8 253          | 3 658             |
| Schleswig-Flensburg       | 170 612            | 870                  | 2 949              | 24 123             | 55 458                        | 12 216                     | 66 090            | 5 485          | 4 292             |
| Segeberg                  | 294 463            | 1 107                | 1 636              | 36 404             | 100 963                       | 21 143                     | 119 071           | 11 996         | 3 249             |
| Steinburg                 | 140 153            | 1 076                | 1 427              | 17 644             | 59 212                        | 6 002                      | 48 660            | 5 525          | 1 684             |
| Stormarn                  | 314 964            | 1 325                | 1 132              | 35 100             | 116 078                       | 26 172                     | 122 239           | 11 454         | 2 789             |
| <b>Schleswig-Holstein</b> | <b>3 012 631</b>   | <b>1 060</b>         | <b>22 027</b>      | <b>403 509</b>     | <b>1 017 273</b>              | <b>244 434</b>             | <b>1 126 026</b>  | <b>121 068</b> | <b>78 294</b>     |

<sup>1</sup> nach Abzug der Gewerbesteuerumlage

Quelle: Kommunale Kassenstatistik

### Grafik: Steuereinnahmen der Gemeinden und Gemeindeverbände in Schleswig-Holstein 2005 - 2015

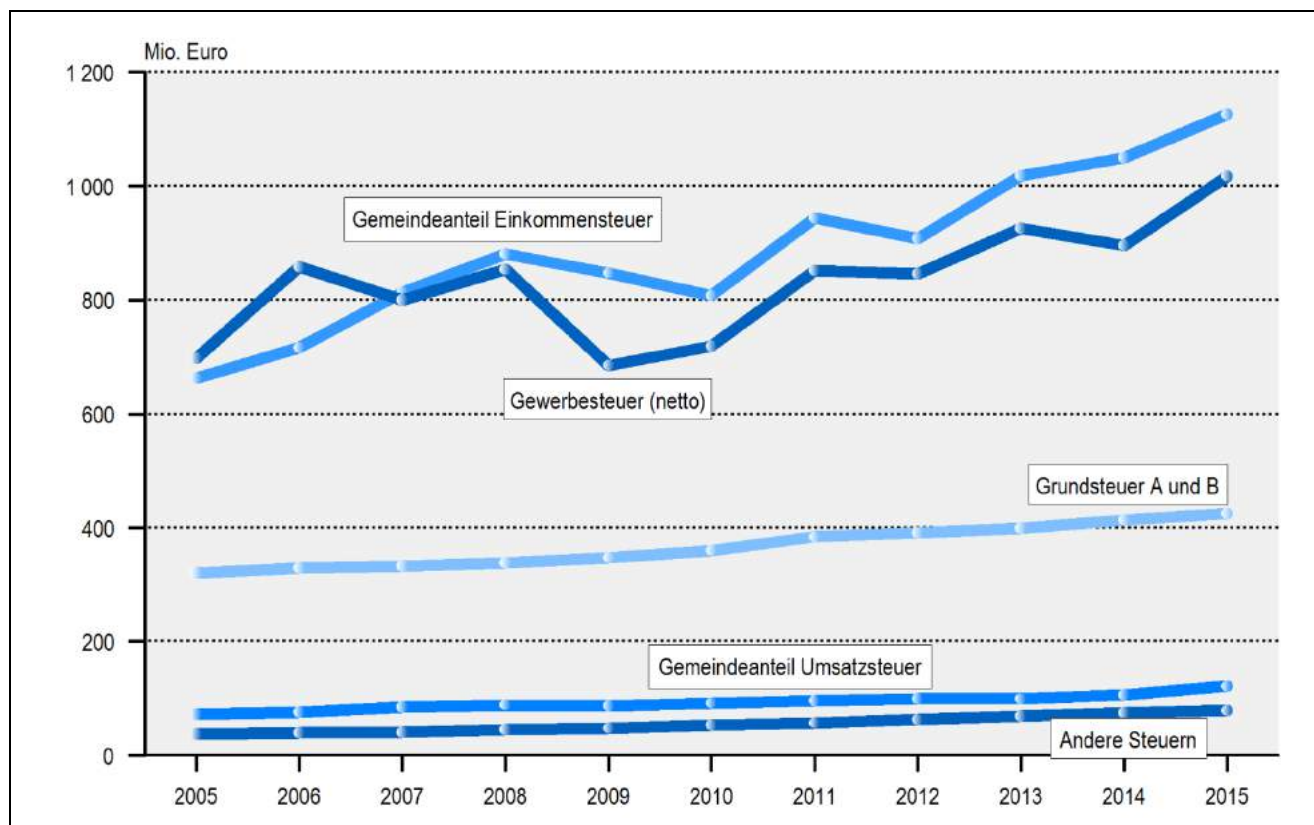

6 Schulden der Gemeinden und Gemeindeverbände (Kernhaushalte) in Schleswig-Holstein am 31.12.2015

| Schuldenart                              | Gemeinden und Gemeindeverbände insgesamt | Kreisfreie Städte | Kreisverwaltungen | Kreisangehörige Gemeinden | Amtsverwaltungen |
|--|--|-------------------|-------------------|---------------------------|------------------|
| <b>1 000 Euro</b>                        |  |                   |                   |                           |                  |
| Schulden beim nicht-öffentlichen Bereich | 3 765 101                                | 1 549 586         | 443 464           | 1 664 204                 | 107 848          |
| darunter                                 |  |                   |                   |                           |                  |
| Kredite bei Kreditinstituten             | 3 083 910                                | 1 080 528         | 388 841           | 1 527 393                 | 87 148           |
| Kassenkredite                            | 679 166                                  | 469 000           | 54 622            | 135 844                   | 19 700           |
| Schulden beim öffentlichen Bereich       | 339 902                                  | 86 170            | 27 348            | 206 046                   | 20 338           |
| darunter                                 |  |                   |                   |                           |                  |
| Kredite beim Land                        | 8 118                                    | –                 | –                 | 6 477                     | 1 641            |
| Kassenkredite                            | 20 733                                   | 2 159             | 3 466             | 14 430                    | 678              |
| <b>Schulden insgesamt</b>                | <b>4 105 003</b>                         | <b>1 635 756</b>  | <b>470 812</b>    | <b>1 870 250</b>          | <b>128 185</b>   |
| <b>Euro je Einwohner</b>                 |  |                   |                   |                           |                  |
| Schulden beim nicht-öffentlichen Bereich | 1 325                                    | 2 488             | 200               | 750                       | 103              |
| darunter Kredite bei Kreditinstituten    | 1 085                                    | 1 735             | 175               | 689                       | 83               |
| Schulden beim öffentlichen Bereich       | 120                                      | 138               | 12                | 93                        | 19               |
| darunter Kredite beim Land               | 3  | –                 | –                 | 3                         | 2                |
| <b>Schulden insgesamt</b>                | <b>1 445</b>                             | <b>2 626</b>      | <b>212</b>        | <b>843</b>                | <b>123</b>       |

Quelle: Schuldenstatistik

Grafik: Schulden der Gemeinden und Gemeindeverbände (Kernhaushalte) in Schleswig-Holstein 2005 - 2015

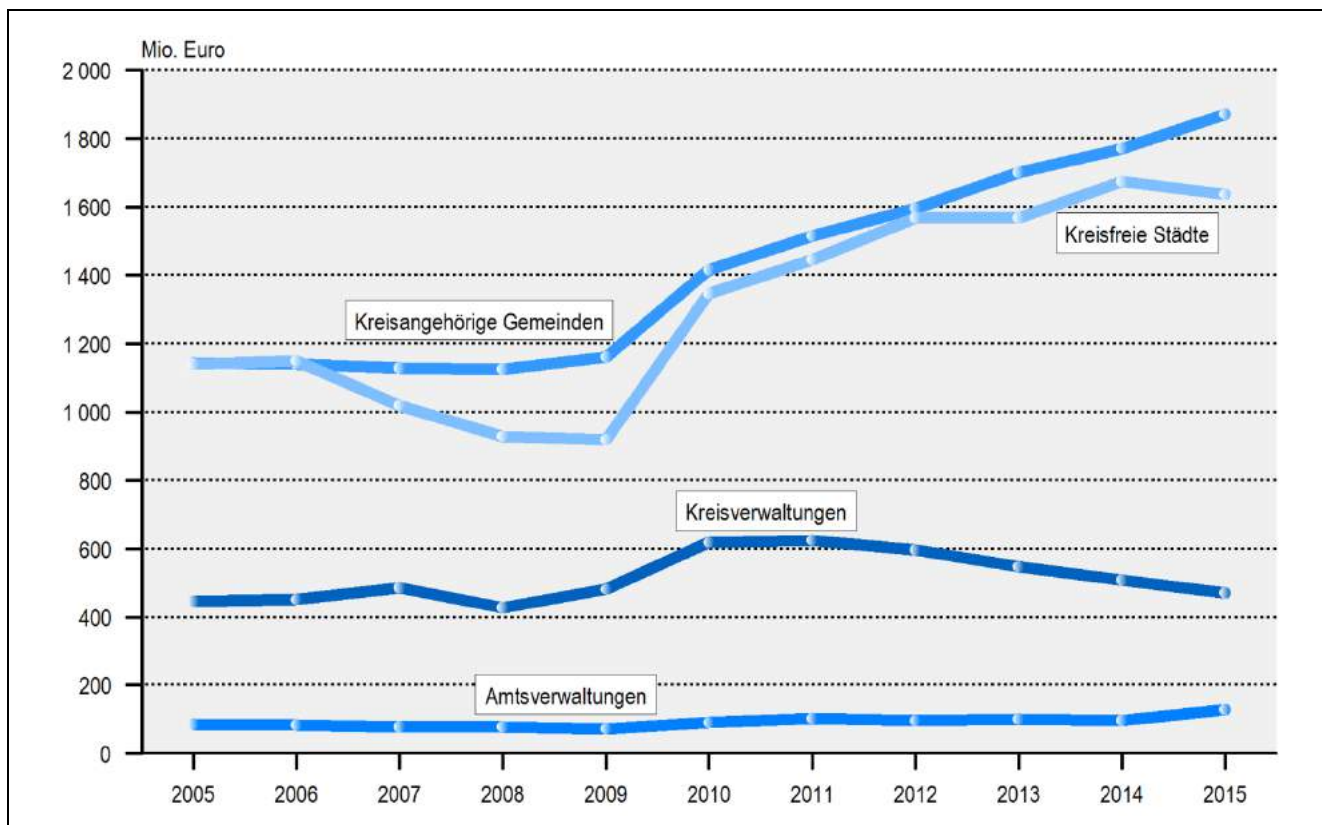

**7 Schulden des Landes Schleswig-Holstein (Kernhaushalt) 2014 und 2015**

| Schuldenart  | Schuldenstand am 31.12. |                   |               |                   |
|--|-------------------------|-------------------|---------------|-------------------|
|  | 2014                    |                   | 2015          |                   |
|  | Mio. Euro               | Euro je Einwohner | Mio. Euro     | Euro je Einwohner |
| Schulden beim nicht-öffentlichen Bereich<br>darunter | 26 984                  | 9 566             | 26 838        | 9 447             |
| Kredite bei Kreditinstituten                         | 5 907                   | 2 094             | 5 309         | 1 869             |
| Kredite beim sonstigen inländischen Bereich          | 6 248                   | 2 215             | 6 399         | 2 252             |
| Wertpapiersschulden                                  | 14 530                  | 5 151             | 14 911        | 5 248             |
| Schulden beim öffentlichen Bereich                   | 341                     | 121               | 356           | 125               |
| <b>Schulden insgesamt</b>                            | <b>27 325</b>           | <b>9 687</b>      | <b>27 193</b> | <b>9 572</b>      |

Quelle: Schuldenstatistik

**8 Finanzvermögen der Gemeinden und Gemeindeverbände (Kernhaushalte) in Schleswig-Holstein am 31.12.2015**

| Vermögensarten  | Gemeinden und<br>Gemeindeverbände<br>insgesamt | Kreisfreie<br>Städte | Kreis-<br>verwaltungen | Kreisangehörige<br>Gemeinden | Amts-<br>verwaltungen |
|---|--|----------------------|------------------------|------------------------------|-----------------------|
|   | <b>1 000 Euro</b>                              |                      |                        |                              |                       |
| Finanzvermögen beim nicht-öffentlichen Bereich <sup>1</sup> | 2 130 086                                      | 297 706              | 388 229                | 918 976                      | 525 175               |
| Bargeld und Einlagen  | 1 328 219                                      | 63 788               | 201 705                | 565 049                      | 497 677               |
| Wertpapiere   | 20 981   | 1 307                | –                      | 18 604                       | 1 070                 |
| Ausleihungen  | 158 534  | 73 134               | 12 616                 | 70 788                       | 1 996                 |
| Sonstige Forderungen <sup>2</sup>                           | 622 352  | 159 476              | 173 908                | 264 535                      | 24 433                |
| Finanzvermögen beim öffentlichen Bereich <sup>1</sup>       | 525 688  | 8 491                | 53 388                 | 425 039                      | 38 769                |
| Wertpapiere   | –  | –                    | –                      | –                            | –                     |
| Ausleihungen  | 525 688  | 8 491                | 53 388                 | 425 039                      | 38 769                |
| Anteilsrechte   | 1 561 176                                      | 646 667              | 304 053                | 607 081                      | 3 375                 |
| <b>Finanzvermögen insgesamt</b>                             | <b>4 216 950</b>                               | <b>952 864</b>       | <b>745 670</b>         | <b>1 951 097</b>             | <b>567 319</b>        |
|   | <b>Euro je Einwohner</b>                       |                      |                        |                              |                       |
| Finanzvermögen beim nicht-öffentlichen Bereich <sup>1</sup> | 750  | 478                  | 175                    | 414                          | 503                   |
| Finanzvermögen beim öffentlichen Bereich <sup>1</sup>       | 185  | 14                   | 24                     | 192                          | 37                    |
| Anteilsrechte   | 550  | 1 038                | 137                    | 274                          | 3                     |
| <b>Finanzvermögen insgesamt</b>                             | <b>1 484</b>                                   | <b>1 530</b>         | <b>336</b>             | <b>880</b>                   | <b>543</b>            |

<sup>1</sup> ohne Anteilsrechte

<sup>2</sup> einschließlich sonstige Forderungen beim öffentlichen Bereich

Quelle: Finanzvermögenstatistik

**9 Finanzvermögen des Landes Schleswig-Holstein (Kernhaushalt) 2014 und 2015**

| Vermögensarten  | Finanzvermögen am 31.12. |                   |              |                   |
|---|--------------------------|-------------------|--------------|-------------------|
|   | 2014                     |                   | 2015         |                   |
|   | Mio. Euro                | Euro je Einwohner | Mio. Euro    | Euro je Einwohner |
| Finanzvermögen beim nicht-öffentlichen Bereich <sup>1</sup> | 866                      | 307               | 931          | 328               |
| Finanzvermögen beim öffentlichen Bereich <sup>1</sup>       | 75                       | 27                | 118          | 41                |
| Anteilsrechte   | 767                      | 272               | 747          | 263               |
| <b>Finanzvermögen insgesamt</b>                             | <b>1 708</b>             | <b>606</b>        | <b>1 795</b> | <b>632</b>        |

<sup>1</sup> ohne Anteilsrechte

Quelle: Finanzvermögenstatistik

10 Personal im öffentlichen Dienst in Schleswig-Holstein am 30.06.2015

| Bereich  | Beschäftigte   |                           |  | Vollzeitäquivalente |                    |  |               |
|--|----------------|---------------------------|--|---------------------|--------------------|--|---------------|
|  | insgesamt      | davon                     |  | insgesamt           | darunter<br>Frauen | davon  |               |
|  |                | Vollzeit-<br>beschäftigte | Teilzeit-<br>beschäftigte <sup>1</sup> |                     |                    | Beamte und Richter,<br>Berufs- und<br>Zeitsoldaten | Arbeitnehmer  |
| <b>Bundesbereich</b>   | <b>29 125</b>  | <b>26 610</b>             | <b>2 515</b>                           | <b>28 170</b>       | <b>4 820</b>       | <b>20 225</b>                                      | <b>7 950</b>  |
| <b>Landesbereich</b>   | <b>73 060</b>  | <b>48 480</b>             | <b>24 575</b>                          | <b>64 340</b>       | <b>33 975</b>      | <b>39 150</b>                                      | <b>25 190</b> |
| Kernhaushalt   | 51 395         | 34 375                    | 17 020                                 | 45 700              | 24 870             | 37 115   | 8 585         |
| Sonderrechnungen   | 2 370          | 1 940                     | 430                                    | 2 205               | 475                | 255  | 1 945         |
| rechtlich selbständige<br>Einrichtungen in öffentlich-<br>rechtlicher Rechtsform | 19 295         | 12 165                    | 7 130                                  | 16 435              | 8 630              | 1 775  | 14 660        |
| <b>Kommunaler Bereich</b>  | <b>46 215</b>  | <b>26 710</b>             | <b>19 505</b>                          | <b>38 600</b>       | <b>20 600</b>      | <b>4 910</b>                                       | <b>33 685</b> |
| Kernhaushalte  | 36 800         | 20 810                    | 15 990                                 | 30 615              | 17 425             | 4 860  | 25 750        |
| Kreisfreie Städte  | 10 350         | 6 600                     | 3 750                                  | 9 030               | 4 830              | 2 255  | 6 775         |
| Kreisangehörige Gemeinden  | 15 935         | 8 025                     | 7 915                                  | 12 810              | 7 425              | 1 070  | 11 740        |
| Kreisverwaltungen  | 6 860          | 4 165                     | 2 700                                  | 5 840               | 3 395              | 1 175  | 4 665         |
| Amtsverwaltungen   | 3 650          | 2 020                     | 1 630                                  | 2 935               | 1 770              | 365  | 2 570         |
| Sonderrechnungen   | 4 445          | 3 345                     | 1 100                                  | 4 045               | 1 280              | 35   | 4 010         |
| rechtlich selbständige<br>Einrichtungen in öffentlich-<br>rechtlicher Rechtsform | 4 965          | 2 550                     | 2 415                                  | 3 945               | 1 895              | 20   | 3 925         |
| darunter: Zweckverbände  | 2 970          | 1 260                     | 1 710                                  | 2 220               | 1 290              | 10   | 2 215         |
| <b>Sozialversicherung</b>  | <b>10 245</b>  | <b>6 640</b>              | <b>3 605</b>                           | <b>9 025</b>        | <b>5 900</b>       | <b>1 235</b>                                       | <b>7 790</b>  |
| unter Bundesaufsicht <sup>2</sup>  | 6 905          | 4 655                     | 2 250                                  | 6 150               | 4 000              | 540  | 5 610         |
| unter Landesaufsicht   | 3 340          | 1 985                     | 1 355                                  | 2 875               | 1 900              | 695  | 2 180         |
| <b>Insgesamt</b>   | <b>158 645</b> | <b>108 445</b>            | <b>50 200</b>                          | <b>140 135</b>      | <b>65 290</b>      | <b>65 520</b>                                      | <b>74 615</b> |

<sup>1</sup> einschließlich der Beschäftigten in Altersteilzeit

<sup>2</sup> einschließlich Bundesagentur für Arbeit

Quelle: Personalstandstatistik

Grafik: Personal im öffentlichen Dienst in Schleswig-Holstein 2005 bis 2015

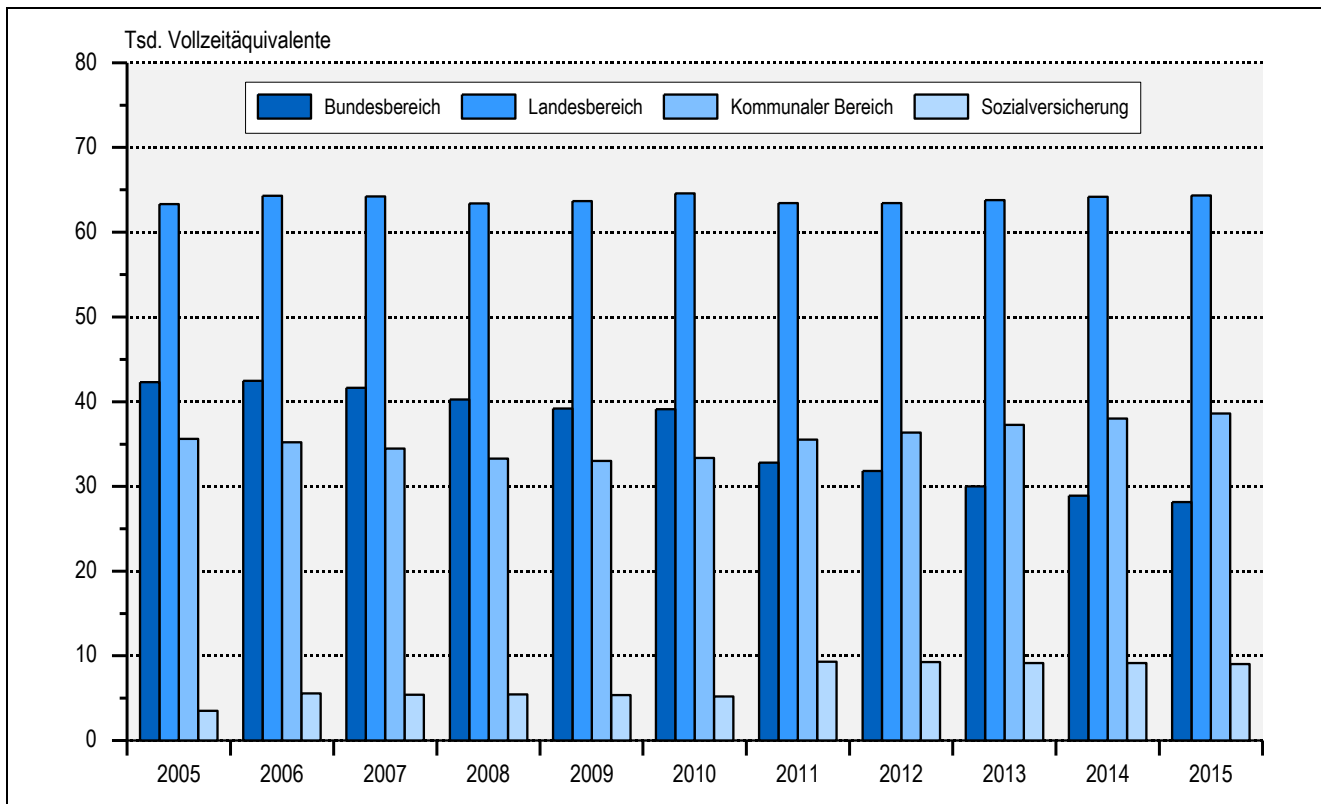

Ab 2011 werden auch die Sozialversicherungen unter Bundesaufsicht im Bereich Sozialversicherung dargestellt.

## 11 Versorgungsempfänger in Schleswig-Holstein 2014 und 2015

| Ehemaliger Bereich   | Insgesamt<br>am 01.01. des Jahres |               | Zugänge von Ruhegehaltsempfängern 2014 |  |  |   |                        |            |
|--|-----------------------------------|---------------|--|--|--|---|------------------------|------------|
|  | 2014                              | 2015          | insgesamt                              | Gründe für den Eintritt des Versorgungsfalls |  |   |                        |            |
|  |                                   |               |  | Gesetzliche<br>Regel-<br>altersgrenze        | Allgemeine<br>Antrags-<br>altersgrenze | Antrags-<br>altersgrenze<br>bei Schwer-<br>behinderung<br>und bei<br>besonderer<br>Altersgrenze | Dienst-<br>unfähigkeit | Sonstige   |
| <b>Landesbereich</b>   | <b>31 165</b>                     | <b>31 555</b> | <b>1 385</b>                           | <b>290</b>                                   | <b>625</b>                             | <b>130</b>  | <b>180</b>             | <b>155</b> |
| Kernhaushalt und<br>Sonderrechnungen   | 30 905                            | 31 275        | 1 365                                  | 285  | 615                                    | 130   | 180                    | 155        |
| rechtlich selbständige<br>Einrichtungen in öffentlich-<br>rechtlicher Rechtsform | 260                               | 275           | 20                                     | 5  | 10                                     | 0   | 5                      | 0          |
| <b>Kommunaler Bereich</b>  | <b>4 300</b>                      | <b>4 350</b>  | <b>150</b>                             | <b>40</b>                                    | <b>40</b>                              | <b>15</b>   | <b>25</b>              | <b>30</b>  |
| Kernhaushalt und<br>Sonderrechnungen   | 4 280                             | 4 325         | 150                                    | 40   | 40                                     | 15  | 25                     | 30         |
| rechtlich selbständige<br>Einrichtungen in öffentlich-<br>rechtlicher Rechtsform | 20                                | 25            | 0                                      | 0  | 0                                      | 0   | 0                      | 0          |
| darunter: Zweckverbände  | 20                                | 25            | 0                                      | 0  | 0                                      | 0   | 0                      | 0          |
| <b>Sozialversicherung</b>  | <b>480</b>                        | <b>495</b>    | <b>20</b>                              | <b>10</b>                                    | <b>5</b>                               | <b>0</b>  | <b>5</b>               | <b>0</b>   |
| <b>Insgesamt</b>   | <b>35 945</b>                     | <b>36 395</b> | <b>1 555</b>                           | <b>335</b>                                   | <b>675</b>                             | <b>145</b>  | <b>210</b>             | <b>185</b> |

Quelle: Versorgungsempfängerstatistik

## 12 Steueraufkommen in Schleswig-Holstein 2014 und 2015 vor der Verteilung

| Steuerart   | 2014          | 2015          |            | Veränderung 2015<br>gegenüber 2014<br>in % |
|---|---------------|---------------|------------|--|
|   |               | Mio. Euro     | %          |  |
| <b>Gemeinschaftsteuern<sup>1</sup></b>                                  | <b>12 571</b> | <b>13 012</b> | <b>100</b> | <b>+ 3,5</b>                               |
| Lohnsteuer  | 4 913         | 5 217         | 40,1       | + 6,2                                      |
| veranlagte Einkommensteuer  | 1 739         | 1 838         | 14,1       | + 5,7                                      |
| nicht veranlagte Ertragsteuer   | 311           | 328           | 2,5        | + 5,5                                      |
| Körperschaftsteuer  | 730           | 727           | 5,6        | - 0,3                                      |
| Abgeltungsteuer auf Zins- und Veräußerungserträge                       | 194           | 220           | 1,7        | + 13,6                                     |
| Umsatzsteuer  | 4 489         | 4 438         | 34,1       | - 1,1                                      |
| Gewerbsteuerumlage  | 194           | 242           | 1,9        | + 24,9                                     |
| <b>Landessteuern</b>  | <b>583</b>    | <b>938</b>    | <b>100</b> | <b>+ 61,0</b>                              |
| Vermögensteuer <sup>2</sup>   | 0             | 0             | 0,0        | - 96,8                                     |
| Erbschaftsteuer   | 174           | 228           | 24,3       | + 31,2                                     |
| Grunderwerbsteuer   | 428           | 545           | 58,1       | + 27,2                                     |
| Lotteriesteuer  | 47            | 49            | 5,3        | + 5,0                                      |
| Sportwettensteuer <sup>3</sup>  | - 104         | 78            | 8,3        | x  |
| Feuerschutzsteuer   | 13            | 14            | 1,5        | + 5,9                                      |
| Biersteuer  | 24            | 23            | 2,4        | - 6,2                                      |
| <b>Gemeindesteuern</b>  | <b>1 582</b>  | <b>1 766</b>  | <b>100</b> | <b>+ 11,6</b>                              |
| Grundsteuer A   | 22            | 22            | 1,2        | + 1,4                                      |
| Grundsteuer B   | 392           | 404           | 22,9       | + 2,9                                      |
| Gewerbsteuer  | 1 094         | 1 262         | 71,5       | + 15,3                                     |
| Vergnügungsteuer für das Halten von Spiel- und Geschicklichkeitsgeräten | 5             | 3             | 0,2        | - 35,8                                     |
| Hundesteuer   | 14            | 15            | 0,9        | + 7,6                                      |
| Zweitwohnungsteuer  | 31            | 33            | 1,9        | + 6,3                                      |
| übrige Gemeindesteuern  | 25            | 27            | 1,5        | + 9,5                                      |

<sup>1</sup> ohne Einfuhrumsatzsteuer<sup>2</sup> seit 1997 ausgesetzt, dargestellt sind Restzahlungen<sup>3</sup> einschließlich Totalisator- und Rennwettsteuer

Quelle: Finanzministerium des Landes Schleswig-Holstein; Kommunale Kassenstatistik



13 **Steuereinnahmen in Schleswig-Holstein 2014 und 2015 nach der Verteilung**

| Steuerart  | 2014         | 2015         | Veränderung 2015 gegenüber 2014 in % | 2014              | 2015         |
|--|--------------|--------------|--------------------------------------|-------------------|--------------|
|  | Mio. Euro    |              |                                      | Euro je Einwohner |              |
| <b>Bundesanteil<sup>1</sup> und Solidaritätszuschlag</b> | <b>6 274</b> | <b>6 461</b> | <b>+ 3,0</b>                         | <b>2 224</b>      | <b>2 274</b> |
| Bundesanteil an den Gemeinschaftsteuern                  | 5 873        | 6 035        | + 2,7                                | 2 082             | 2 124        |
| Lohnsteuer   | 2 088        | 2 217        | + 6,2                                | 740               | 780          |
| veranlagte Einkommensteuer                               | 738          | 780          | + 5,7                                | 262               | 275          |
| nicht veranlagte Ertragsteuer                            | 156          | 164          | + 5,5                                | 55                | 58           |
| Körperschaftsteuer                                       | 365          | 364          | - 0,3                                | 129               | 128          |
| Abgeltungsteuer auf Zins- und Veräußerungserträge        | 85           | 97           | + 13,6                               | 30                | 34           |
| Umsatzsteuer   | 2 401        | 2 361        | - 1,6                                | 851               | 831          |
| Gewerbsteuerumlage                                       | 41           | 51           | + 24,9                               | 14                | 18           |
| Solidaritätszuschlag                                     | 401          | 426          | + 6,2                                | 142               | 150          |
| <b>Steuereinnahmen des Landes<sup>2</sup></b>            | <b>7 904</b> | <b>8 841</b> | <b>+ 11,9</b>                        | <b>2 802</b>      | <b>3 112</b> |
| Landessteuern  | 583          | 938          | + 61,0                               | 207               | 330          |
| Landesanteil an den Gemeinschaftsteuern <sup>3</sup>     | 6 593        | 7 137        | + 8,3                                | 2 338             | 2 512        |
| Lohnsteuer   | 2 176        | 2 317        | + 6,5                                | 772               | 816          |
| veranlagte Einkommensteuer                               | 739          | 781          | + 5,7                                | 262               | 275          |
| nicht veranlagte Ertragsteuer                            | 145          | 158          | + 8,5                                | 51                | 55           |
| Körperschaftsteuer                                       | 289          | 334          | + 15,4                               | 102               | 117          |
| Abgeltungsteuer auf Zins- und Veräußerungserträge        | 87           | 100          | + 14,8                               | 31                | 35           |
| Umsatzsteuer   | 2 242        | 2 403        | + 7,2                                | 795               | 846          |
| Einfuhrumsatzsteuer                                      | 762          | 853          | + 12,1                               | 270               | 300          |
| Gewerbsteuerumlage                                       | 153          | 191          | + 24,9                               | 54                | 67           |
| <b>Steuereinnahmen der Gemeinden</b>                     | <b>2 738</b> | <b>3 013</b> | <b>+ 10,0</b>                        | <b>971</b>        | <b>1 060</b> |
| Gemeindesteuern  | 1 582        | 1 766        | + 11,6                               | 561               | 621          |
| Gemeindeanteile an Gemeinschaftsteuern <sup>4</sup>      | 1 155        | 1 247        | + 8,0                                | 410               | 439          |

<sup>1</sup> ohne Einfuhrumsatzsteuer

<sup>2</sup> einschließlich Länderfinanzausgleich, Bundesergänzungszuweisungen, Kompensation, Kraftfahrzeugsteuer und Konsolidierungshilfe <sup>3</sup> nach Berücksichtigung der Zerlegung

<sup>4</sup> Gemeindeanteil an der Einkommensteuer und Gemeindeanteil an der Umsatzsteuer  
Quelle: Finanzministerium des Landes Schleswig-Holstein; Kommunale Kassenstatistik

14 **Lohn- und Einkommensteuerpflichtige, deren Gesamtbetrag der Einkünfte und Steuer in Schleswig-Holstein 1980 - 2010**

| Jahr              | Steuerpflichtige <sup>1</sup> | Gesamtbetrag der Einkünfte |                      | Festgesetzte Einkommensteuer/<br>Jahreslohnsteuer |                      | Steuerbelastungsquote <sup>2</sup> |
|-------------------|-------------------------------|----------------------------|----------------------|---|----------------------|------------------------------------|
|                   |                               | insgesamt                  | je Steuerpflichtigen | insgesamt   | je Steuerpflichtigen |                                    |
|                   | Anzahl                        | Mio. Euro                  | Euro                 | Mio. Euro   | Euro                 | %                                  |
| 1980              | 904 331                       | 15 405                     | 17 035               | .   | .                    | .                                  |
| 1983              | 898 726                       | 17 177                     | 19 113               | 3 104   | 3 454                | 18,1                               |
| 1986              | 939 528                       | 19 406                     | 20 655               | 3 573   | 3 803                | 18,4                               |
| 1989              | 940 878                       | 23 117                     | 24 570               | 4 301   | 4 571                | 18,6                               |
| 1992              | 945 209                       | 28 247                     | 29 884               | 5 083   | 5 378                | 18,0                               |
| 1995              | 956 283                       | 30 266                     | 31 650               | 5 304   | 5 546                | 17,5                               |
| 1998              | 967 554                       | 32 197                     | 33 277               | 6 091   | 6 295                | 18,9                               |
| 2001              | 965 851                       | 33 543                     | 34 729               | 6 081   | 6 296                | 18,1                               |
| 2004 <sup>a</sup> | 1 194 243                     | 36 684                     | 30 718               | 6 172   | 5 168                | 16,8                               |
| 2007              | 1 320 269                     | 41 798                     | 31 659               | 6 997   | 5 300                | 16,7                               |
| 2010              | 1 344 822                     | 43 373                     | 32 252               | 6 966   | 5 180                | 16,1                               |

<sup>1</sup> ohne Verlustfälle; Ehegatten mit beiderseitigem Bruttolohn oder mit Zusammenveranlagung werden als ein Steuerpflichtiger gezählt; einschließlich Grenzgänger und -pendler

<sup>2</sup> Anteil der festgesetzten Einkommensteuer am Gesamtbetrag der Einkünfte

<sup>a</sup> Ab 2004 werden die Beschäftigungsverhältnisse elektronisch übermittelt (ElsterLohn). Dadurch werden auch nicht veranlagte Personen nahezu vollständig erfasst.

## 15 Lohn- und Einkommensteuerpflichtige und deren Einkünfte in den Kreisen Schleswig-Holsteins 2010

| KREISFREIE STADT<br>Kreis | Einheitliche Schichtung der unbeschränkt Lohn- und Einkommensteuerpflichtigen |                            |                           |   |                   |                   |                  |
|---------------------------|---|----------------------------|---------------------------|---|-------------------|-------------------|------------------|
|                           | Steuerpflichtige <sup>1</sup>   | Gesamtbetrag der Einkünfte |                           | Gesamtbetrag der Einkünfte von ... bis unter ... Euro |                   |                   |                  |
|                           | Anzahl  | 1 000 Euro                 | Euro je Steuerpflichtigen | 0 - 25 000  | 25 000 - 50 000   | 50 000 - 125 000  | 125 000 und mehr |
|                           |   |                            |                           | 1 000 Euro  |                   |                   |                  |
| FLENSBURG                 | 41 119  | 1 111 754                  | 27 037                    | 250 421   | 384 411           | 306 880           | 170 042          |
| KIEL                      | 115 530   | 3 178 049                  | 27 508                    | 651 970   | 1 128 403         | 964 889           | 432 787          |
| LÜBECK                    | 100 885   | 2 783 592                  | 27 592                    | 585 955   | 960 609           | 796 475           | 440 552          |
| NEUMÜNSTER                | 34 964  | 915 915                    | 26 196                    | 211 777   | 347 051           | 254 251           | 102 837          |
| Dithmarschen              | 59 408  | 1 762 178                  | 29 662                    | 348 354   | 601 118           | 529 704           | 283 002          |
| Herzogtum Lauenburg       | 89 878  | 3 168 957                  | 35 258                    | 476 755   | 945 141           | 1 118 713         | 628 347          |
| Nordfriesland             | 76 505  | 2 360 979                  | 30 860                    | 489 318   | 793 179           | 634 891           | 443 591          |
| Ostholstein               | 95 933  | 2 905 946                  | 30 291                    | 571 346   | 966 952           | 885 294           | 482 354          |
| Pinneberg                 | 149 591   | 5 478 410                  | 36 623                    | 759 070   | 1 582 055         | 2 058 923         | 1 078 361        |
| Plön                      | 60 425  | 1 935 763                  | 32 036                    | 325 766   | 649 304           | 689 999           | 270 694          |
| Rendsburg-Eckernförde     | 126 279   | 4 253 212                  | 33 681                    | 677 980   | 1 377 393         | 1 471 396         | 726 443          |
| Schleswig-Flensburg       | 86 854  | 2 700 442                  | 31 092                    | 501 918   | 951 040           | 849 639           | 397 845          |
| Segeberg                  | 128 819   | 4 333 821                  | 33 643                    | 688 168   | 1 365 729         | 1 655 599         | 624 327          |
| Steinburg                 | 61 939  | 1 893 700                  | 30 574                    | 346 216   | 654 773           | 638 333           | 254 380          |
| Stormarn                  | 115 892   | 4 559 561                  | 39 343                    | 564 014   | 1 215 396         | 1 759 675         | 1 020 476        |
| <b>Schleswig-Holstein</b> | <b>1 344 021</b>  | <b>43 342 280</b>          | <b>32 248</b>             | <b>7 449 029</b>                                      | <b>13 922 552</b> | <b>14 614 661</b> | <b>7 356 038</b> |

<sup>1</sup> ohne Verlustfälle; Ehegatten mit beiderseitigem Bruttolohn oder mit Zusammenveranlagung werden als ein Steuerpflichtiger gezählt; ohne Grenzgänger und -pendler  
Ab 2004 werden die Beschäftigungsverhältnisse elektronisch übermittelt (ElsterLohn). Dadurch werden auch nicht veranlagte Personen nahezu vollständig erfasst.

## 16 Personengesellschaften mit Einkünften aus Gewerbebetrieb in Schleswig-Holstein 2011 nach Wirtschaftsabschnitten

| Ab-schnitt   | Wirtschaftszweig (WZ 2008)   | Gesellschaften/<br>Gemeinschaften | Einkünfte aus<br>Gewerbebetrieb <sup>1</sup> | Einkünfte neben<br>Einkünften aus<br>Gewerbebetrieb | Anzahl der<br>Mitunternehmer |
|--------------|--|-----------------------------------|--|---|------------------------------|
|              |  | Anzahl                            | 1 000 Euro                                   | 1 000 Euro  |                              |
| A            | Land- und Forstwirtschaft; Fischerei   | 225                               | 3 435  | 821   | 583                          |
| B            | Bergbau und Gewinnung von Steinen und Erden  | 34                                | 4 555  | -   | 105                          |
| C            | Verarbeitendes Gewerbe   | 1 282                             | 846 571                                      | .   | 3 724                        |
| D            | Energieversorgung  | 4 759                             | 201 092                                      | 183   | 35 096                       |
| E            | Wasserversorgung; Abwasser- und Abfallentsorgung und Beseitigung von Umweltverschmutzungen | 65                                | 24 333                                       | .   | 244                          |
| F            | Baugewerbe   | 1 407                             | 182 341                                      | 91  | 3 539                        |
| G            | Handel; Instandhaltung und Reparatur von Kraftfahrzeugen                                   | 3 472                             | 2 580 774                                    | - 8   | 9 027                        |
| H            | Verkehr und Lagerei  | 604                               | 68 444                                       | 22  | 6 153                        |
| I            | Gastgewerbe  | 974                               | 43 998                                       | 1 032   | 2 925                        |
| J            | Information und Kommunikation  | 596                               | 34 838                                       | 2   | 1 992                        |
| K            | Erbringung von Finanz- und Versicherungsdienstleistungen                                   | 748                               | 275 374                                      | 838   | 49 779                       |
| L            | Grundstücks- und Wohnungswesen   | 3 528                             | 332 392                                      | 1 229   | 10 377                       |
| M            | Erbringung von freiberuflichen, wissenschaftlichen und technischen Dienstleistungen        | 751                               | 124 374                                      | 2 413   | 2 298                        |
| N            | Erbringung von sonstigen wirtschaftlichen Dienstleistungen                                 | 1 002                             | 72 069                                       | 267   | 2 640                        |
| O            | Öffentliche Verwaltung, Verteidigung; Sozialversicherung                                   | -                                 | -  | -   | -                            |
| P            | Erziehung und Unterricht   | 97                                | 3 603  | -   | 217                          |
| Q            | Gesundheits- und Sozialwesen   | 283                               | 44 038                                       | 4 199   | 1 165                        |
| R            | Kunst, Unterhaltung und Erholung   | 385                               | 6 761  | 65  | 2 233                        |
| S            | Erbringung von sonstigen Dienstleistungen  | 1 457                             | 147 084                                      | 357   | 4 300                        |
| <b>A - S</b> | <b>Insgesamt</b>   | <b>21 669</b>                     | <b>4 996 076</b>                             | <b>11 517</b>                                       | <b>136 397</b>               |

<sup>1</sup> einschließlich Einkommen der Organgesellschaften



**17 Einkünfte der Personengesellschaften in Schleswig-Holstein 2011 nach Anzahl der Mitunternehmer/Beteiligten**

| Gesellschaften mit ... Mitunternehmern oder Beteiligten | Verlustfälle                   |                  | Gewinnfälle                    |                  | Insgesamt                      |                  |
|---|--------------------------------|------------------|--------------------------------|------------------|--------------------------------|------------------|
|   | Summe der Einkünfte            |                  |                                |                  |                                |                  |
|   | Gesellschaften/ Gemeinschaften | 1 000 Euro       | Gesellschaften/ Gemeinschaften | 1 000 Euro       | Gesellschaften/ Gemeinschaften | 1 000 Euro       |
| 2   | 8 796                          | - 313 325        | 20 242                         | 2 130 312        | 29 038                         | 1 816 987        |
| 3 und 4   | 3 005                          | - 212 812        | 8 338                          | 3 138 834        | 11 343                         | 2 926 022        |
| 5 bis 10  | 681                            | - 76 606         | 1 786                          | 982 820          | 2 467                          | 906 213          |
| 11 bis 15   | 91                             | - 9 654          | 201                            | 72 545           | 292                            | 62 890           |
| 16 bis 20   | 39                             | .                | 97                             | .                | 136                            | 66 971           |
| 21 und mehr   | 110                            | .                | 381                            | .                | 491                            | 228 915          |
| <b>Insgesamt</b>  | <b>12 722</b>                  | <b>- 688 427</b> | <b>31 045</b>                  | <b>6 696 424</b> | <b>43 767</b>                  | <b>6 007 997</b> |

**18 Körperschaftsteuerpflichtige<sup>1</sup>, deren Gesamtbetrag der Einkünfte und Steuer in Schleswig-Holstein 2010 (ohne Organgesellschaften)**

| Gesamtbetrag der Einkünfte von ... bis unter ... Euro | Steuerpflichtige | Gesamtbetrag der Einkünfte | Zu versteuerndes Einkommen | Festgesetzte Körperschaftsteuer |
|---|------------------|----------------------------|----------------------------|---------------------------------|
|   | Anzahl           | 1 000 Euro                 |                            |                                 |
| < 0   | 11 286           | - 820 090                  | - 820 090                  | 992                             |
| 0   | 1 649            | -                          | -                          | -                               |
| 1 - 12 500  | 10 915           | 40 410                     | 25 116                     | 3 767                           |
| 12 500 - 25 000                                       | 2 534            | 45 895                     | 27 915                     | 4 185                           |
| 25 000 - 50 000                                       | 2 297            | 81 888                     | 54 041                     | 8 104                           |
| 50 000 - 100 000                                      | 1 966            | 138 907                    | 105 966                    | 15 901                          |
| 100 000 - 250 000                                     | 1 643            | 260 178                    | 214 419                    | 32 123                          |
| 250 000 - 500 000                                     | 799              | 280 098                    | 244 918                    | 36 741                          |
| 500 000 - 1 Mio.                                      | 449              | 310 028                    | 266 213                    | 39 700                          |
| 1 Mio. - 2,5 Mio.                                     | 315              | 472 081                    | 413 649                    | 61 803                          |
| 2,5 Mio. - 5 Mio.                                     | 130              | 449 460                    | 415 208                    | 61 828                          |
| 5 Mio. - 10 Mio.                                      | 67               | 460 414                    | 419 033                    | 62 047                          |
| 10 Mio. - 25 Mio.                                     | 44               | 682 822                    | 626 264                    | 93 898                          |
| 25 Mio. und mehr                                      | 22               | 1 981 448                  | 1 793 411                  | 266 957                         |
| <b>Insgesamt</b>                                      | <b>34 116</b>    | <b>4 383 539</b>           | <b>3 786 065</b>           | <b>688 046</b>                  |

<sup>1</sup> ohne steuerbefreite Körperschaften, die zur Gliederung ihres verwendbaren Eigenkapitals verpflichtet sind

## 19 Umsatzsteuerpflichtige und deren steuerbarer Umsatz in Schleswig-Holstein 1970 - 2014 (Umsatzsteuer-Voranmeldungen)

| Jahr | Steuerpflichtige <sup>1</sup> | Steuerbarer Umsatz <sup>2</sup> |  |             | Umsatzsteuer<br>vor Abzug<br>der Vorsteuer | Abziehbare<br>Vorsteuer | Umsatzsteuer-<br>vorauszahlung |
|------|-------------------------------|---------------------------------|--|-------------|--|-------------------------|--------------------------------|
|      |                               | Lieferungen und<br>Leistungen   | innergemein-<br>schaftliche<br>Erwerbe | insgesamt   |  |                         |                                |
|      | Anzahl                        | 1 000 Euro                      |  |             |  |                         |                                |
| 1970 | 60 533                        | .                               | .                                      | 18 951 150  | 1 583 739                                  | 1 298 873               | 316 291                        |
| 1980 | 64 024                        | .                               | .                                      | 43 520 532  | 4 471 412                                  | 3 610 260               | 845 245                        |
| 1990 | 80 725                        | .                               | .                                      | 69 624 522  | 7 612 675                                  | 6 296 338               | 1 285 205                      |
| 2000 | 99 467                        | 106 026 720                     | 6 663 249                              | 112 689 969 | 14 122 624                                 | 11 007 799              | 3 119 929                      |
| 2001 | 99 798                        | 108 939 084                     | 7 668 635                              | 116 607 719 | 14 504 319                                 | 11 164 861              | 3 343 998                      |
| 2002 | 100 860                       | 110 322 624                     | 8 054 752                              | 118 377 375 | 14 623 142                                 | 11 412 540              | 3 219 417                      |
| 2003 | 100 214                       | 107 941 505                     | 8 384 889                              | 116 326 394 | 14 425 035                                 | 11 071 264              | 3 360 276                      |
| 2004 | 99 157                        | 108 330 916                     | 9 207 602                              | 117 538 517 | 14 695 324                                 | 11 461 797              | 3 240 110                      |
| 2005 | 103 620                       | 115 712 045                     | 10 243 613                             | 125 955 658 | 15 327 733                                 | 12 188 681              | 3 143 132                      |
| 2006 | 104 321                       | 122 097 777                     | 10 798 841                             | 132 896 619 | 16 365 917                                 | 13 036 962              | 3 333 250                      |
| 2007 | 107 771                       | 128 726 831                     | 11 035 224                             | 139 762 055 | 19 824 712                                 | 16 283 944              | 3 546 191                      |
| 2008 | 108 825                       | 135 562 806                     | 11 706 317                             | 147 269 123 | 20 953 463                                 | 17 247 883              | 3 714 128                      |
| 2009 | 107 711                       | 132 312 313                     | 11 656 899                             | 143 969 212 | 20 621 069                                 | 16 357 218              | 4 280 029                      |
| 2010 | 109 817                       | 138 185 473                     | 12 112 768                             | 150 298 240 | 21 591 495                                 | 17 589 039              | 4 027 353                      |
| 2011 | 111 718                       | 150 104 982                     | 12 688 252                             | 162 793 234 | 23 428 273                                 | 19 179 530              | 4 259 996                      |
| 2012 | 112 671                       | 152 295 764                     | 11 921 566                             | 164 217 330 | 23 289 426                                 | 18 701 490              | 4 596 296                      |
| 2013 | 112 773                       | 153 993 638                     | 12 271 228                             | 166 264 866 | 23 259 720                                 | 18 652 835              | 4 615 112                      |
| 2014 | 113 374                       | 164 108 284                     | 12 754 253                             | 176 862 537 | 23 629 329                                 | 19 000 524              | 4 639 969                      |

<sup>1</sup> bis 1978 Steuerpflichtige mit Lieferungen und Leistungen über 12 000 DM, ab 1980 über 20 000 DM, ab 1990 über 25 000 DM, ab 1996 über 32 500 DM, ab 2000 über 16 617 Euro, ab 2002 über 16 620 Euro, ab 2003 über 17 500 Euro; ohne Jahreszahler

<sup>2</sup> Bis 1993 wurde der innergemeinschaftliche Erwerb nicht gesondert ausgewiesen.

## 20 Umsatzsteuerpflichtige und deren steuerbarer Umsatz in Schleswig-Holstein 2014 nach Wirtschaftsabschnitten (Umsatzsteuer-Voranmeldungen)

| Ab-<br>schnitt | Wirtschaftszweig<br>(WZ 2008)  | Umsatzsteuer-<br>pflichtige <sup>1</sup> | Steuerbarer Umsatz            |  |                    |
|----------------|--|--|-------------------------------|--|--------------------|
|                |  |  | Lieferungen und<br>Leistungen | Innergemein-<br>schaftliche<br>Erwerbe | insgesamt          |
|                |  |  | 1 000 Euro                    |  |                    |
| A              | Land- und Forstwirtschaft, Fischerei   | 5 186                                    | 1 764 302                     | 84 221                                 | 1 848 523          |
| B              | Bergbau und Gewinnung von Steinen und Erden  | 68                                       | 121 125                       | 2 008                                  | 123 132            |
| C              | Verarbeitendes Gewerbe   | 6 302                                    | 38 845 786                    | 4 691 212                              | 43 536 998         |
| D              | Energieversorgung  | 4 176                                    | 7 301 594                     | 175 846                                | 7 477 439          |
| E              | Wasserversorgung; Abwasser- und Abfallentsorgung und Beseitigung von Umweltverschmutzungen | 356                                      | 931 068                       | 35 816                                 | 966 884            |
| F              | Baugewerbe   | 12 355                                   | 8 111 220                     | 174 189                                | 8 285 409          |
| G              | Handel; Instandhaltung und Reparatur von Kraftfahrzeugen                                   | 20 845                                   | 68 790 504                    | 6 844 529                              | 75 635 033         |
| H              | Verkehr und Lagerei  | 3 759                                    | 9 088 493                     | 143 388                                | 9 231 881          |
| I              | Gastgewerbe  | 8 294                                    | 2 446 580                     | 14 881                                 | 2 461 460          |
| J              | Information und Kommunikation  | 3 682                                    | 5 378 178                     | 118 836                                | 5 497 014          |
| K              | Erbringung von Finanz- und Versicherungsdienstleistungen                                   | 987                                      | 1 371 203                     | 24 874                                 | 1 396 077          |
| L              | Grundstücks- und Wohnungswesen   | 10 591                                   | 5 247 461                     | 124 681                                | 5 372 142          |
| M              | Erbringung von freiberuflichen, wissenschaftlichen und technischen Dienstleistungen        | 13 215                                   | 4 873 713                     | 153 730                                | 5 027 442          |
| N              | Erbringung von sonstigen wirtschaftlichen Dienstleistungen                                 | 7 201                                    | 3 492 070                     | 66 930                                 | 3 559 000          |
| O              | Öffentliche Verwaltung, Verteidigung; Sozialversicherung                                   | -  | -                             | -                                      | -                  |
| P              | Erziehung und Unterricht   | 1 603                                    | 241 081                       | 1 639                                  | 242 720            |
| Q              | Gesundheits- und Sozialwesen   | 1 902                                    | 2 639 354                     | 30 686                                 | 2 670 041          |
| R              | Kunst, Unterhaltung und Erholung   | 3 041                                    | 963 611                       | 4 882                                  | 968 493            |
| S              | Erbringung von sonstigen Dienstleistungen  | 9 811                                    | 2 500 942                     | 61 905                                 | 2 562 848          |
| <b>A - S</b>   | <b>Insgesamt</b>   | <b>113 374</b>                           | <b>164 108 284</b>            | <b>12 754 253</b>                      | <b>176 862 537</b> |

<sup>1</sup> Steuerpflichtige mit Lieferungen und Leistungen über 17 500 Euro; ohne Jahreszahler

21 Umsatzsteuerpflichtige und deren steuerbarer Umsatz in den Kreisen Schleswig-Holsteins 2014 nach ausgewählten Wirtschaftsabschnitten (Umsatzsteuer-Voranmeldungen)

| KREISFREIE STADT<br>Kreis | Alle<br>Wirtschaftsbereiche<br>(WZ 2008) |                       | Darunter                           |                       |                                    |                       |  |                       |                                    |                       |
|---------------------------|--|-----------------------|------------------------------------|-----------------------|------------------------------------|-----------------------|--|-----------------------|------------------------------------|-----------------------|
|                           |  |                       | Verarbeitendes<br>Gewerbe          |                       | Baugewerbe                         |                       | Handel; Instandhaltung<br>und Reparatur<br>von Kraftfahrzeugen |                       | Grundstücks-<br>und Wohnungswesen  |                       |
|                           | Steuer-<br>pflichtige <sup>1</sup>       | steuerbarer<br>Umsatz | Steuer-<br>pflichtige <sup>1</sup> | steuerbarer<br>Umsatz | Steuer-<br>pflichtige <sup>1</sup> | steuerbarer<br>Umsatz | Steuer-<br>pflichtige <sup>1</sup>                             | steuerbarer<br>Umsatz | Steuer-<br>pflichtige <sup>1</sup> | steuerbarer<br>Umsatz |
|                           | Anzahl                                   | 1 000 Euro            | Anzahl                             | 1 000 Euro            | Anzahl                             | 1 000 Euro            | Anzahl   | 1 000 Euro            | Anzahl                             | 1 000 Euro            |
| FLENSBURG                 | 3 544                                    | 13 243 619            | 260                                | 4 659 479             | 186                                | 379 456               | 887  | 6 105 220             | 529                                | 255 228               |
| KIEL                      | 7 132                                    | 18 960 499            | 372                                | 1 713 417             | 526                                | 361 460               | 1 262  | 11 365 225            | 571                                | 467 058               |
| LÜBECK                    | 6 795                                    | 16 165 885            | 398                                | 4 264 867             | 631                                | 487 594               | 1 288  | 3 716 181             | 630                                | 384 488               |
| NEUMÜNSTER                | 2 545                                    | 6 524 869             | 191                                | 967 724               | 336                                | 299 875               | 570  | 4 118 387             | 242                                | 136 269               |
| Dithmarschen              | 5 532                                    | 11 843 106            | 196                                | .                     | 591                                | 423 141               | 874  | 1 555 540             | 418                                | 194 176               |
| Herzogtum Lauenburg       | 6 961                                    | 6 659 232             | 401                                | 1 110 507             | 839                                | 410 426               | 1 306  | 3 207 692             | 628                                | 217 159               |
| Nordfriesland             | 10 124                                   | 9 062 248             | 339                                | 656 256               | 960                                | 668 733               | 1 509  | 4 500 913             | 1 105                              | 490 739               |
| Ostholstein               | 8 577                                    | 5 169 053             | 421                                | 1 052 238             | 885                                | 374 802               | 1 575  | 1 821 857             | 871                                | 281 282               |
| Pinneberg                 | 12 971                                   | 24 919 846            | 830                                | 7 441 166             | 1 554                              | 1 133 881             | 2 512  | 11 285 601            | 1 247                              | 646 954               |
| Plön                      | 4 643                                    | 2 495 849             | 237                                | 491 627               | 621                                | 322 553               | 807  | 636 369               | 359                                | 128 092               |
| Rendsburg-Eckernförde     | 9 896                                    | 14 091 274            | 540                                | .                     | 1 204                              | 1 065 262             | 1 743  | 4 607 755             | 874                                | 395 300               |
| Schleswig-Flensburg       | 8 068                                    | 10 544 446            | 448                                | 1 105 171             | 1 012                              | 664 919               | 1 431  | 6 685 349             | 616                                | 262 876               |
| Segeberg                  | 11 007                                   | 16 126 501            | 725                                | 5 073 165             | 1 312                              | 708 356               | 2 173  | 6 743 846             | 901                                | 371 877               |
| Steinburg                 | 4 874                                    | 4 900 656             | 299                                | 1 015 449             | 573                                | 348 584               | 886  | 1 734 149             | 497                                | 354 355               |
| Stormarn                  | 10 705                                   | 16 155 454            | 645                                | 4 123 869             | 1 125                              | 636 369               | 2 022  | 7 550 948             | 1 103                              | 786 289               |
| <b>Schleswig-Holstein</b> | <b>113 374</b>                           | <b>176 862 537</b>    | <b>6 302</b>                       | <b>43 536 998</b>     | <b>12 355</b>                      | <b>8 285 409</b>      | <b>20 845</b>  | <b>75 635 033</b>     | <b>10 591</b>                      | <b>5 372 142</b>      |

<sup>1</sup> Steuerpflichtige mit Lieferungen und Leistungen über 17 500 Euro; ohne Jahreszahler

22 Veranlagte Umsatzsteuerpflichtige und deren steuerbarer Umsatz in Schleswig-Holstein 2011 nach Größenklassen der Lieferungen und Leistungen (Umsatzsteuer-Veranlagungen)

| Größenklassen der Lieferungen und Leistungen<br>von ... bis unter ... Euro <sup>1</sup> | Steuerpflichtige | Steuerbarer Umsatz |                               |                                    |
|---|------------------|--------------------|-------------------------------|------------------------------------|
|   |                  | insgesamt          | darunter                      |                                    |
|   |                  |                    | Lieferungen und<br>Leistungen | Inneregemeinschaftliche<br>Erwerbe |
|   | Anzahl           | 1 000 Euro         |                               |                                    |
| unter 17 501  | 69 857           | 359 383            | 325 032                       | 34 322                             |
| 17 501 - 50 000   | 37 527           | 1 191 945          | 1 180 180                     | 11 763                             |
| 50 000 - 100 000  | 25 029           | 1 815 705          | 1 795 642                     | 20 056                             |
| 100 000 - 250 000   | 26 589           | 4 300 623          | 4 246 301                     | 54 317                             |
| 250 000 - 500 000   | 14 247           | 5 138 565          | 5 044 689                     | 93 874                             |
| 500 000 - 1 Mio.  | 9 558            | 6 857 723          | 6 710 087                     | 147 282                            |
| 1 Mio. - 2 Mio.   | 5 922            | 8 514 463          | 8 261 655                     | 252 539                            |
| 2 Mio. - 5 Mio.   | 3 917            | 12 585 761         | 12 025 864                    | 559 897                            |
| 5 Mio. und mehr   | 3 057            | 127 912 218        | 116 540 775                   | 11 310 231                         |
| <b>Insgesamt</b>  | <b>195 703</b>   | <b>168 676 387</b> | <b>156 130 223</b>            | <b>12 484 280</b>                  |

<sup>1</sup> einschließlich steuerpflichtige Unternehmen mit negativen Lieferungen und Leistungen

## 23 Unbeschränkt steuerliche Erwerbe von Todes wegen und Schenkungen in Schleswig-Holstein 2015 nach der Höhe des steuerpflichtigen Erwerbs

| Steuerpflichtiger Erwerb von ... bis unter ... Euro <sup>1</sup> | Insgesamt        |                          |                     | Erwerb von Todes wegen |                          |                     | Schenkung        |                          |                     |
|--|------------------|--------------------------|---------------------|------------------------|--------------------------|---------------------|------------------|--------------------------|---------------------|
|  | Steuerpflichtige | Steuerpflichtiger Erwerb | Festgesetzte Steuer | Steuerpflichtige       | Steuerpflichtiger Erwerb | Festgesetzte Steuer | Steuerpflichtige | Steuerpflichtiger Erwerb | Festgesetzte Steuer |
|  | Anzahl           | 1 000 Euro               |                     | Anzahl                 | 1 000 Euro               |                     | Anzahl           | 1 000 Euro               |                     |
| unter 5 000  | 396              | 984                      | 199                 | 307                    | 749                      | 155                 | 89               | 235                      | 44                  |
| 5 000 – 10 000   | 338              | 2 479                    | 507                 | 275                    | 2 039                    | 430                 | 63               | 440                      | 78                  |
| 10 000 – 50 000  | 1 507            | 40 989                   | 8 287               | 1 222                  | 33 384                   | 7 061               | 285              | 7 604                    | 1 226               |
| 50 000 – 100 000   | 846              | 59 661                   | 11 920              | 707                    | 50 044                   | 10 655              | 139              | 9 617                    | 1 265               |
| 100 000 – 200 000  | 700              | 98 842                   | 20 541              | 618                    | 87 002                   | 19 024              | 82               | 11 840                   | 1 517               |
| 200 000 – 300 000  | 269              | 66 727                   | 12 372              | 218                    | 54 105                   | 11 136              | 51               | 12 622                   | 1 236               |
| 300 000 – 500 000  | 243              | 93 069                   | 17 012              | 194                    | 73 780                   | 14 456              | 49               | 19 289                   | 2 556               |
| 500 000 – 2,5 Mio.   | 276              | 280 022                  | 47 605              | 184                    | 181 510                  | 37 878              | 92               | 98 512                   | 9 726               |
| 2,5 Mio. – 5 Mio.  | 30               | 96 304                   | 15 462              | 22                     | 72 059                   | 14 313              | 8                | 24 245                   | 1 148               |
| 5 Mio. und mehr  | 15               | 112 982                  | 21 418              | 10                     | 84 730                   | 21 359              | 5                | 28 252                   | 59                  |
| <b>Insgesamt</b>   | <b>4 620</b>     | <b>852 058</b>           | <b>155 324</b>      | <b>3 757</b>           | <b>639 402</b>           | <b>136 467</b>      | <b>863</b>       | <b>212 656</b>           | <b>18 857</b>       |

<sup>1</sup> Fälle mit steuerpflichtigem Erwerb > 0

## 24 Gewerbesteuerpflichtige, deren Gewerbeertrag und Steuermessbetrag in Schleswig-Holstein 2011 nach Wirtschaftsabschnitten

| Abschnitt    | Wirtschaftszweig (WZ 2008)   | Steuerpflichtige <sup>1</sup> | Abgerundeter Gewerbeertrag <sup>1</sup> | Steuermessbetrag (StMB) <sup>1</sup> | Nachrichtlich: StMB = 0 |
|--------------|--|-------------------------------|---|--------------------------------------|-------------------------|
|              |  | Anzahl <sup>2</sup>           | 1 000 Euro                              |                                      | Fälle                   |
| A            | Land- und Forstwirtschaft, Fischerei   | 343                           | 33 718                                  | 945                                  | 611                     |
| B            | Bergbau und Gewinnung von Steinen und Erden  | 50                            | 13 027                                  | 429                                  | 42                      |
| C            | Verarbeitendes Gewerbe   | 3 771                         | 1 799 550                               | 60 929                               | 3 552                   |
| D            | Energieversorgung  | 1 177                         | 631 530                                 | 21 256                               | 7 422                   |
| E            | Wasserversorgung; Abwasser- und Abfallentsorgung und Beseitigung von Umweltverschmutzungen | 210                           | 79 183                                  | 2 702                                | 198                     |
| F            | Baugewerbe   | 7 617                         | 615 259                                 | 16 402                               | 5 585                   |
| G            | Handel; Instandhaltung und Reparatur von Kraftfahrzeugen                                   | 11 044                        | 2 431 031                               | 78 003                               | 13 826                  |
| H            | Verkehr und Lagerei  | 1 940                         | 250 918                                 | 7 496                                | 2 036                   |
| I            | Gastgewerbe  | 3 146                         | 225 080                                 | 5 420                                | 4 335                   |
| J            | Information und Kommunikation  | 1 844                         | 204 067                                 | 6 142                                | 2 658                   |
| K            | Erbringung von Finanz- und Versicherungsdienstleistungen                                   | 2 954                         | 1 049 124                               | 34 687                               | 3 345                   |
| L            | Grundstücks- und Wohnungswesen   | 2 421                         | 404 241                                 | 12 613                               | 5 247                   |
| M            | Erbringung von freiberuflichen, wissenschaftlichen und technischen Dienstleistungen        | 3 139                         | 410 579                                 | 13 012                               | 7 717                   |
| N            | Erbringung von sonstigen wirtschaftlichen Dienstleistungen                                 | 3 436                         | 311 782                                 | 8 541                                | 3 834                   |
| O            | Öffentliche Verwaltung, Verteidigung; Sozialversicherung                                   | –                             | –                                       | –                                    | –                       |
| P            | Erziehung und Unterricht   | 156                           | 12 379                                  | 350                                  | 420                     |
| Q            | Gesundheits- und Sozialwesen   | 335                           | 33 099                                  | 1 018                                | 768                     |
| R            | Kunst, Unterhaltung und Erholung   | 711                           | 76 440                                  | 2 232                                | 1 350                   |
| S            | Erbringung von sonstigen Dienstleistungen  | 4 470                         | 492 990                                 | 13 901                               | 7 185                   |
| <b>A - S</b> | <b>Insgesamt</b>   | <b>48 764</b>                 | <b>9 073 998</b>                        | <b>286 081</b>                       | <b>70 131</b>           |

<sup>1</sup> nur Fälle mit Steuermessbetrag > 0

<sup>2</sup> Anzahl = Steuerpflichtige bzw. Fälle



# 15

## **Öffentliche Sicherheit und Rechtspflege**

## **Abgeurteilte**

Angeklagte, gegen die Strafbefehle erlassen wurden bzw. Strafverfahren nach Eröffnung des Hauptverfahrens durch Urteil oder Einstellungsbeschluss rechtskräftig abgeschlossen worden sind. Ihre Zahl setzt sich zusammen aus den Verurteilten und aus Personen, gegen die andere Entscheidungen (z. B. Freispruch) getroffen worden sind.

## **Aufklärungsquote**

Aufgeklärt im Sinne der Polizeilichen Kriminalstatistik ist eine Straftat, wenn nach dem polizeilichen Ermittlungsergebnis ein namentlich bekannter oder auf frischer Tat ergriffener Tatverdächtiger festgestellt worden ist. Tatverdächtig ist jeder, der aufgrund des polizeilichen Ermittlungsergebnisses hinreichend verdächtig ist, die mit Strafe bedrohte Handlung begangen zu haben.

## **Ausländer**

Als Ausländer im Sinne der Strafverfolgungsstatistik gelten alle Personen, die nicht die deutsche Staatsangehörigkeit besitzen; dazu zählen auch Staatenlose. Personen, die sowohl die deutsche als auch eine ausländische Staatsangehörigkeit haben, sind als Deutsche ausgewiesen.

## **Berufungsverfahren**

Im Rechtsmittelverfahren der Berufung wird der Sachverhalt in tatsächlicher Hinsicht überprüft, d. h. es findet eine erneute Beweisaufnahme statt.

## **Beschwerde**

Rechtsmittel gegen gerichtliche Entscheidungen, die keine Urteile sind.

## **Erledigte Verfahren**

Verfahren, die durch gerichtliche Entscheidung abgeschlossen sind, auch Abgabe an andere Gerichte.

## **Revisionsverfahren**

Im Rechtsmittelverfahren der Revision wird nur die rechtliche Würdigung des Sachverhalts überprüft; eine erneute Beweisaufnahme findet nicht statt.

## **Verurteilte**

Angeklagte, gegen die nach allgemeinem Strafrecht Freiheitsstrafe, Strafhaft oder Geldstrafe (auch durch rechtskräftigen Strafbefehl) verhängt worden ist, oder deren Straftat nach Jugendstrafrecht mit Jugendstrafe, Zuchtmitteln oder Erziehungsmaßregeln geahndet wurde.

1 Straftaten in Schleswig-Holstein 1970 - 2015

| Jahr | Straftaten <sup>1</sup> |                       | Und zwar nach ausgewählten Straftatengruppen |                             |   |   |                                       |  | Aufklärungs-<br>quote <sup>7</sup> |
|------|-------------------------|-----------------------|--|-----------------------------|---|---|---------------------------------------|--|------------------------------------|
|      | insgesamt               | je 1 000<br>Einwohner | Gewalt-<br>kriminalität <sup>2</sup>         | Diebstahls-<br>kriminalität | Vermögens-<br>und<br>Fälschungs-<br>kriminalität <sup>3</sup> | Wirtschafts-<br>kriminalität <sup>4</sup> | Straßen-<br>kriminalität <sup>5</sup> | Rauschgift-<br>kriminalität <sup>6</sup> |                                    |
|      |                         |                       |  |                             |   |   |                                       |  |                                    |
|      |                         |                       |  |                             |   |   |                                       |  | %                                  |
| 1970 | 116 089                 | 47                    | .  | 77 475                      | .   | .   | .                                     | 422                                      | 43,8                               |
| 1975 | 144 551                 | 56                    | .  | 97 264                      | 10 548  | .   | .                                     | 490                                      | 43,4                               |
| 1980 | 188 701                 | 72                    | .  | 127 094                     | 10 369  | .   | .                                     | 815                                      | 40,6                               |
| 1985 | 238 089                 | 91                    | 4 586  | 154 847                     | 21 457  | 2 113                                     | .                                     | 1 536                                    | 46,2                               |
| 1990 | 243 423                 | 93                    | 4 368  | 150 603                     | 19 984  | 1 410                                     | 92 373                                | 3 198                                    | 43,9                               |
| 1991 | 253 737                 | 96                    | 4 901  | 157 913                     | 18 904  | 1 177                                     | 100 571                               | 3 610                                    | 42,8                               |
| 1992 | 263 533                 | 99                    | 4 972  | 170 489                     | 19 519  | 1 589                                     | 103 096                               | 3 139                                    | 41,2                               |
| 1993 | 272 045                 | 101                   | 4 930  | 172 114                     | 23 293  | 1 200                                     | 98 817                                | 2 615                                    | 42,3                               |
| 1994 | 261 536                 | 97                    | 5 067  | 155 076                     | 23 686  | 1 552                                     | 92 334                                | 2 735                                    | 42,9                               |
| 1995 | 276 125                 | 102                   | 5 481  | 161 273                     | 25 597  | 1 793                                     | 95 483                                | 3 231                                    | 44,3                               |
| 1996 | 251 378                 | 92                    | 5 510  | 144 177                     | 25 362  | 1 447                                     | 81 619                                | 4 858                                    | 45,1                               |
| 1997 | 247 106                 | 90                    | 5 904  | 144 183                     | 21 753  | 1 226                                     | 81 051                                | 5 813                                    | 44,7                               |
| 1998 | 250 480                 | 91                    | 6 172  | 139 862                     | 28 110  | 5 326                                     | 77 031                                | 6 000                                    | 47,0                               |
| 1999 | 237 589                 | 86                    | 6 044  | 128 411                     | 26 623  | 2 034                                     | 72 905                                | 6 876                                    | 46,4                               |
| 2000 | 246 711                 | 89                    | 6 810  | 128 768                     | 26 582  | 3 019                                     | 73 152                                | 7 595                                    | 45,6                               |
| 2001 | 245 709                 | 88                    | 6 897  | 123 876                     | 27 855  | 3 315                                     | 69 924                                | 7 560                                    | 47,6                               |
| 2002 | 256 760                 | 91                    | 6 805  | 131 755                     | 30 314  | 4 107                                     | 73 977                                | 7 885                                    | 46,7                               |
| 2003 | 263 276                 | 93                    | 7 027  | 130 764                     | 35 345  | 3 530                                     | 72 144                                | 8 508                                    | 47,7                               |
| 2004 | 256 779                 | 91                    | 7 279  | 126 859                     | 34 351  | 4 366                                     | 70 921                                | 8 611                                    | 47,5                               |
| 2005 | 243 917                 | 86                    | 7 523  | 114 246                     | 33 484  | 4 046                                     | 66 673                                | 9 089                                    | 48,0                               |
| 2006 | 242 355                 | 86                    | 7 597  | 111 455                     | 32 829  | 4 965                                     | 65 536                                | 8 207                                    | 47,1                               |
| 2007 | 242 615                 | 86                    | 8 115  | 110 168                     | 31 572  | 4 042                                     | 65 374                                | 7 364                                    | 46,8                               |
| 2008 | 240 393                 | 85                    | 7 940  | 108 206                     | 30 308  | 2 273                                     | 62 015                                | 7 886                                    | 47,7                               |
| 2009 | 242 839                 | 86                    | 7 787  | 105 967                     | 36 386  | 2 694                                     | 61 366                                | 8 344                                    | 49,2                               |
| 2010 | 221 510                 | 78                    | 7 792  | 94 984                      | 33 166  | 2 704                                     | 54 262                                | 7 966                                    | 50,0                               |
| 2011 | 219 693                 | 76                    | 7 740  | 98 152                      | 33 525  | 2 484                                     | 56 286                                | 6 075                                    | 48,2                               |
| 2012 | 211 928                 | 75                    | 6 872  | 96 231                      | 30 285  | 1 890                                     | 53 925                                | 5 872                                    | 48,1                               |
| 2013 | 199 964                 | 71                    | 5 988  | 88 491                      | 29 734  | 2 909                                     | 49 163                                | 6 829                                    | 50,5                               |
| 2014 | 202 301                 | 72                    | 5 926  | 88 232                      | 28 883  | 2 500                                     | 52 240                                | 7 162                                    | 51,2                               |
| 2015 | 202 598                 | 72                    | 5 596  | 87 222                      | 27 786  | 1 663                                     | 49 616                                | 7 767                                    | 52,1                               |

<sup>1</sup> ohne Staatsschutz- und Verkehrsdelikte; die regionale Zuordnung erfolgt nach Tatort

<sup>2</sup> Tötungsdelikte, Vergewaltigung und sexuelle Nötigung, Raubdelikte, gefährliche und schwere sowie Körperverletzung mit Todesfolge, erpresserischer Menschenraub, Geiselnahme, Angriff auf Luft- und Seeverkehr

<sup>3</sup> Betrug, Veruntreuungen, Urkunden-, Geld- und Wertzeichenfälschung, Konkursstraftaten; bis einschließlich 1981 engere Abgrenzung

<sup>4</sup> beispielsweise Insolvenzstraftaten, Straftaten im Anlage- und Finanzbereich (Kredit-, Wechsel-, Wertpapierbetrug), Wettbewerbsdelikte, Betrug und Untreue mit Beteiligungen und Kapitalanlagen

<sup>5</sup> Gewalt- und Diebstahlsdelikte, die sich auf Straßen, Wegen oder Plätzen ereignet haben

<sup>6</sup> Verstöße gegen das Betäubungsmittelgesetz, einschließlich direkte Beschaffungskriminalität; bis einschließlich 1980 ohne Beschaffungskriminalität

<sup>7</sup> Anteil der aufgeklärten Fälle an allen bekannt gewordenen Fällen

Quelle: Polizeiliche Kriminalstatistik



2 Strafverfolgung in Schleswig-Holstein 1970 - 2015

| Jahr              | Abgeurteilte <sup>1</sup> | Verurteilte insgesamt | Und zwar |        |          |                        |                          |                             |                         |
|-------------------|---------------------------|-----------------------|----------|--------|----------|------------------------|--------------------------|-----------------------------|-------------------------|
|                   |                           |                       | Männer   | Frauen | Deutsche | Ausländer <sup>2</sup> | Jugendliche <sup>3</sup> | Heranwachsende <sup>4</sup> | Erwachsene <sup>5</sup> |
|                   |                           |                       | Anzahl   |        |          |                        |                          |                             |                         |
| 1970 <sup>a</sup> | 26 245                    | 22 862                | 20 184   | 2 678  | .        | .                      | 1 850                    | 3 201                       | 17 811                  |
| 1975              | 30 466                    | 25 958                | 22 841   | 3 117  | .        | .                      | 1 875                    | 3 652                       | 20 431                  |
| 1980              | 37 108                    | 30 714                | 26 859   | 3 855  | .        | .                      | 2 719                    | 4 086                       | 23 909                  |
| 1985              | 37 842                    | 31 378                | 26 854   | 4 524  | 30 000   | 1 378                  | 2 442                    | 3 828                       | 25 108                  |
| 1990              | 33 239                    | 26 744                | 22 785   | 3 959  | 24 082   | 2 662                  | 1 098                    | 2 337                       | 23 309                  |
| 1995              | 26 940                    | 21 961                | 18 958   | 3 003  | 19 409   | 2 552                  | 1 037                    | 1 557                       | 19 367                  |
| 2000              | 26 584                    | 22 206                | 18 895   | 3 311  | 19 161   | 3 045                  | 1 001                    | 1 482                       | 19 723                  |
| 2001              | 26 498                    | 21 968                | 18 827   | 3 141  | 19 316   | 2 652                  | 1 140                    | 1 674                       | 19 154                  |
| 2002              | 26 576                    | 22 154                | 18 773   | 3 381  | 19 878   | 2 276                  | 1 178                    | 1 746                       | 19 230                  |
| 2003              | 27 738                    | 22 709                | 19 152   | 3 557  | 20 433   | 2 276                  | 1 386                    | 1 849                       | 19 474                  |
| 2004              | 28 680                    | 23 454                | 19 657   | 3 797  | 20 235   | 3 219                  | 1 466                    | 1 708                       | 20 280                  |
| 2005              | 27 309                    | 22 119                | 18 502   | 3 617  | 19 113   | 3 006                  | 1 556                    | 1 724                       | 18 839                  |
| 2006              | 26 752                    | 21 690                | 18 198   | 3 492  | 18 831   | 2 859                  | 1 884                    | 1 813                       | 17 993                  |
| 2007              | 26 699                    | 21 497                | 17 939   | 3 558  | 18 703   | 2 794                  | 1 585                    | 1 808                       | 18 104                  |
| 2008              | 25 919                    | 20 709                | 17 437   | 3 272  | 18 150   | 2 559                  | 1 774                    | 1 869                       | 17 066                  |
| 2009              | 24 622                    | 19 620                | 16 308   | 3 312  | 17 341   | 2 279                  | 1 741                    | 1 872                       | 16 007                  |
| 2010              | 24 444                    | 19 590                | 16 193   | 3 397  | 17 142   | 2 448                  | 1 672                    | 1 998                       | 15 920                  |
| 2011              | 22 975                    | 18 537                | 15 303   | 3 234  | 16 141   | 2 396                  | 1 359                    | 1 816                       | 15 362                  |
| 2012              | 22 648                    | 18 053                | 14 969   | 3 084  | 15 576   | 2 477                  | 1 176                    | 1 784                       | 15 093                  |
| 2013              | 20 958                    | 16 420                | 13 551   | 2 869  | 14 025   | 2 395                  | 877                      | 1 484                       | 14 059                  |
| 2014              | 20 242                    | 15 743                | 12 930   | 2 813  | 13 355   | 2 388                  | 685                      | 1 217                       | 13 841                  |
| 2015              | 20 249                    | 15 758                | 12 893   | 2 865  | 13 118   | 2 640                  | 633                      | 1 097                       | 14 028                  |

<sup>1</sup> Verfahren nach allgemeinem und Jugendstrafrecht; einschließlich Freigesprochene und Verfahrenseinstellungen  
<sup>2</sup> einschließlich Staatenlose  
<sup>3</sup> Personen im Alter von 14 bis 17 Jahren  
<sup>4</sup> Personen im Alter von 18 bis 20 Jahren  
<sup>5</sup> Personen im Alter von 21 Jahren und älter  
<sup>a</sup> ohne nach Jugendstrafrecht abgeurteilte Ausländer

Grafik: Ausgewählte Angaben zur Strafverfolgung in Schleswig-Holstein 2015

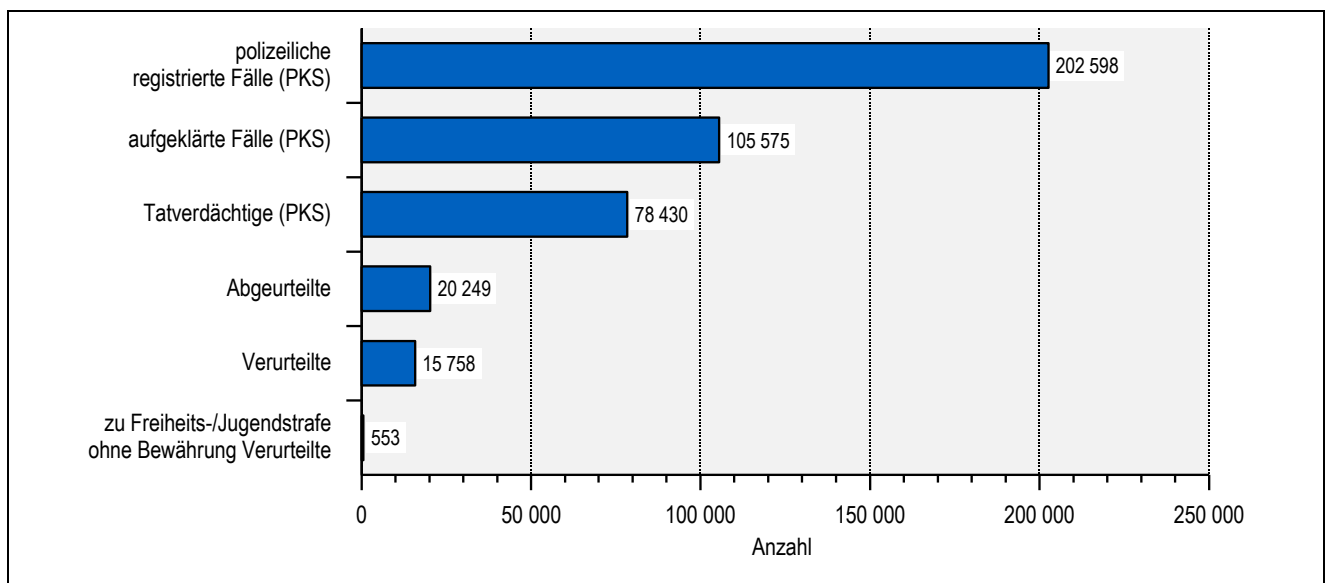

Die Angaben zu den polizeilich registrierten Fällen, den aufgeklärten Fällen sowie den Tatverdächtigen stammen aus der Polizeilichen Kriminalstatistik (PKS) Schleswig-Holsteins 2015. Die Angaben zu den Abgeurteilten und den (ohne Bewährung) Verurteilten stammen aus der amtlichen Strafverfolgungsstatistik Schleswig-Holsteins 2015.

3 Verurteilte in Schleswig-Holstein 1990 - 2015 nach Hauptdeliktgruppen

| Jahr | Verurteilte | davon Hauptstraftat   |  |  |                              |   |   |  |                              |  |
|------|-------------|---|--|--|------------------------------|---|---|--|------------------------------|--|
|      |             | Straftaten gegen den Staat, die öffentliche Ordnung und im Amt <sup>1</sup> | Straftaten gegen die sexuelle Selbstbestimmung | Andere Straftaten gegen die Person, außer im Straßenverkehr <sup>2</sup> | Diebstahl und Unterschlagung | Raub und Erpressung, räuberischer Angriff auf Kraftfahrer | Andere Vermögens- und Eigentumsdelikte, Urkunden-delikte <sup>3</sup> | Gemeingefährliche einschließlich Umweltstraftaten <sup>4</sup> | Straftaten im Straßenverkehr | Straftaten nach anderen Bundes- und Landes-gesetzen <sup>5</sup> |
| 1990 | 26 744      | 474   | 157  | 1 847  | 6 240                        | 210   | 3 768   | 740  | 10 180                       | 3 128  |
| 1991 | 26 291      | 460   | 156  | 1 932  | 5 770                        | 209   | 3 384   | 653  | 10 840                       | 2 887  |
| 1992 | 24 863      | 342   | 145  | 1 853  | 5 655                        | 217   | 3 211   | 634  | 10 284                       | 2 522  |
| 1993 | 25 361      | 405   | 187  | 1 822  | 6 225                        | 250   | 3 337   | 657  | 10 051                       | 2 427  |
| 1994 | 23 604      | 450   | 185  | 1 699  | 5 184                        | 221   | 3 310   | 659  | 9 642                        | 2 254  |
| 1995 | 21 961      | 438   | 152  | 1 711  | 4 808                        | 234   | 3 109   | 678  | 8 820                        | 2 011  |
| 1996 | 22 396      | 425   | 167  | 1 796  | 4 904                        | 266   | 3 126   | 740  | 8 754                        | 2 218  |
| 1997 | 22 367      | 426   | 167  | 1 879  | 4 770                        | 287   | 2 976   | 672  | 9 014                        | 2 176  |
| 1998 | 22 722      | 463   | 180  | 2 166  | 4 955                        | 332   | 3 322   | 515  | 8 601                        | 2 188  |
| 1999 | 22 125      | 445   | 207  | 2 283  | 4 921                        | 342   | 3 543   | 522  | 7 608                        | 2 254  |
| 2000 | 22 206      | 448   | 203  | 2 310  | 4 813                        | 337   | 3 684   | 603  | 7 548                        | 2 260  |
| 2001 | 21 968      | 508   | 222  | 2 389  | 4 881                        | 359   | 3 690   | 600  | 7 066                        | 2 253  |
| 2002 | 22 154      | 549   | 248  | 2 609  | 4 911                        | 336   | 4 137   | 520  | 6 764                        | 2 080  |
| 2003 | 22 709      | 558   | 287  | 2 784  | 5 092                        | 329   | 4 477   | 509  | 6 680                        | 1 993  |
| 2004 | 23 454      | 581   | 300  | 2 915  | 5 190                        | 340   | 4 888   | 424  | 6 625                        | 2 191  |
| 2005 | 22 119      | 667   | 300  | 2 906  | 4 761                        | 287   | 4 663   | 413  | 6 164                        | 1 958  |
| 2006 | 21 691      | 561   | 293  | 3 166  | 4 613                        | 332   | 4 583   | 391  | 5 786                        | 1 966  |
| 2007 | 21 497      | 556   | 285  | 3 449  | 4 267                        | 345   | 4 751   | 366  | 5 772                        | 1 706  |
| 2008 | 20 709      | 567   | 260  | 3 526  | 4 309                        | 320   | 4 274   | 325  | 5 421                        | 1 707  |
| 2009 | 19 620      | 643   | 250  | 3 257  | 3 958                        | 352   | 4 185   | 327  | 5 203                        | 1 445  |
| 2010 | 19 590      | 652   | 221  | 3 437  | 4 063                        | 365   | 4 465   | 283  | 4 682                        | 1 422  |
| 2011 | 18 537      | 558   | 210  | 3 054  | 3 591                        | 384   | 4 499   | 207  | 4 533                        | 1 501  |
| 2012 | 18 053      | 549   | 208  | 2 953  | 3 444                        | 364   | 4 222   | 208  | 4 662                        | 1 443  |
| 2013 | 16 420      | 504   | 176  | 2 561  | 3 322                        | 281   | 3 872   | 164  | 4 198                        | 1 342  |
| 2014 | 15 743      | 471   | 179  | 2 327  | 3 028                        | 265   | 3 797   | 172  | 4 204                        | 1 300  |
| 2015 | 15 758      | 495   | 209  | 2 182  | 3 093                        | 266   | 3 777   | 163  | 4 084                        | 1 489  |

<sup>1</sup> z.B. Widerstand gegen Vollstreckungsbeamte, Hausfriedensbruch  
<sup>2</sup> z.B. Mord, Totschlag, Körperverletzung (ohne Straßenverkehr), Nötigung  
<sup>3</sup> z.B. Betrug und Untreue, Urkundenfälschung, Sachbeschädigung  
<sup>4</sup> z.B. Brandstiftung, Gewässerverunreinigung  
<sup>5</sup> z.B. Betäubungsmittelgesetz, Abgabenordnung, Asylverfahrensgesetz, Pflichtversicherungsgesetz

#### 4 Tätigkeit der ordentlichen Gerichtsbarkeit und Staatsanwaltschaften in Schleswig-Holstein 2015 – erledigte Verfahren (ohne Abgaben innerhalb des Gerichtes/der Staatsanwaltschaft) –

| Gegenstand der Nachweisung                        | Anzahl | Gegenstand der Nachweisung                               | Anzahl  |
|---|--------|--|---------|
| <b>Zivilgerichte (ohne Familiengerichte)</b>      |        | <b>Strafgerichte</b>                                     |         |
| <b>Amtsgerichte</b>                               |        | <b>Amtsgerichte</b>                                      |         |
| Verfahren insgesamt                               | 36 257 | Strafverfahren   | 17 541  |
| darunter Sachgebiet des Verfahrens                |        | darunter Sachgebiet <sup>4</sup>                         |         |
| Nachbarschaftssachen                              | 342    | Straftaten gegen sexuelle Selbstbestimmung               | 71      |
| Bau-/Architektensachen <sup>1</sup>               | 491    | Straftaten gegen das Leben <sup>5</sup>                  | 2 214   |
| Verkehrsunfallsachen                              | 2 971  | Eigentums- und Vermögensdelikte                          | 6 607   |
| Wohnungsmietsachen                                | 9 083  | Verkehrsstraftaten                                       | 2 243   |
| Kaufsachen  | 5 954  | Wirtschafts-/Steuerstrafsachen/Geldwäschdelikte          | 226     |
| Arzthaftungssachen                                | 45     | Straftaten nach dem Betäubungsmittelgesetz               | 775     |
| Kredit-/Leasingsachen                             | 1 079  | Bußgeldverfahren <sup>6</sup>                            | 6 877   |
| Ansprüche aus Versicherungsverträgen <sup>2</sup> | 1 165  | darunter Bußgeldverfahren im Straßenverkehr              | 5 757   |
| Honorarforderungen <sup>3</sup>                   | 1 408  |  |         |
| Schadenersatz aus vorsätzlicher Körperverletzung  | 196    |  |         |
| <b>Landgerichte</b>                               |        | <b>Landgerichte</b>                                      |         |
| erste Instanz                                     | 9 471  | erste Instanz  | 434     |
| darunter Sachgebiet des Verfahren                 |        | Berufungsinstanz   | 714     |
| Bau-/Architektensachen <sup>1</sup>               | 926    | darunter Sachgebiet <sup>4</sup>                         |         |
| Miet-/Kredit-/Leasingsachen                       | 1 011  | Straftaten gegen sexuelle Selbstbestimmung               | 19      |
| Kaufsachen  | 767    | Straftaten gegen das Leben <sup>5</sup>                  | 97      |
| Berufungsinstanz/Rechtsmittelinstanz              | 1 458  | Eigentums- und Vermögensdelikte                          | 229     |
| <b>Oberlandesgericht</b>                          |        | Verkehrsstraftaten                                       | 81      |
| Berufungssachen                                   | 1 368  | Wirtschafts-/Steuerstrafsachen/Geldwäsche                | 18      |
| <b>Familiengerichte</b>                           |        | Straftaten nach dem Betäubungsmittelgesetz               | 31      |
| <b>Amtsgerichte</b>                               |        | <b>Oberlandesgericht</b>                                 |         |
| Verfahren insgesamt                               | 24 962 | erste Instanz  | 0       |
| darunter  |        | Revisionsinstanz   | 101     |
| Familien­sachen                                   | 20 376 | Bußgeldverfahren in der Beschwerdeinstanz                | 201     |
| einstweilige Anordnungen                          | 4 205  |  |         |
| Mit den erledigten Verfahren waren an             |        | <b>Staatsanwaltschaften</b>                              |         |
| Verfahrensgegenständen anhängig                   |        | <b>Staatsanwaltschaften beim Landgericht<sup>7</sup></b> |         |
| insgesamt   | 33 121 | Verfahren insgesamt                                      | 162 312 |
| darunter  |        | darunter im Sachgebiet                                   |         |
| Versorgungsausgleich                              | 7 971  | Straftaten gegen sexuelle Selbstbestimmung               | 2 214   |
| Scheidungen                                       | 6 957  | Straftaten gegen das Leben <sup>7</sup>                  | 14 978  |
| elterliche Sorge                                  | 7 080  | Eigentums- und Vermögensdelikte                          | 50 288  |
| Unterhalt für das Kind                            | 2 660  | Verkehrsstraftaten                                       | 28 273  |
| Umgangsrecht                                      | 1 856  | Wirtschafts-/Steuerstrafsachen/Geldwäsche                | 6 056   |
| Maßnahmen zum Schutz vor Gewalt und               | 1 558  | Straftaten nach dem Betäubungsmittelgesetz               | 9 168   |
| Nachstellung                                      |        | <b>Staatsanwaltschaft beim Oberlandesgericht</b>         |         |
| Unterhalt für den Ehegatten/Lebenspartner         | 1 498  | Verfahren insgesamt                                      | –       |
| Abstammungssache                                  | 538    |  |         |
| Adoptionssache                                    | 524    |  |         |
| Auf ein Verfahren entfielen an                    |        |  |         |
| Verfahrensgegenständen im Durchschnitt            | 1,33   |  |         |
| Verfahren insgesamt                               | 1 123  |  |         |

<sup>1</sup> ohne Architektenhonorarsachen

<sup>2</sup> ohne Verkehrsunfallsachen

<sup>3</sup> von Personen, für die eine besondere Honorarordnung gilt

<sup>4</sup> ohne Jugendschutzsachen, Privatklagen, Anträge auf Erledigung im beschleunigten Verfahren

<sup>5</sup> einschließlich Straftaten gegen die körperliche Unversehrtheit

<sup>6</sup> ohne Übergänge in das Strafverfahren

<sup>7</sup> einschließlich Staatsanwaltschaften

**5 Tätigkeit der Verwaltungs- und Finanzgerichtsbarkeit in Schleswig-Holstein 2015  
– erledigte Verfahren (ohne Abgaben innerhalb des Gerichtes) –**

| Gegenstand der Nachweisung   | Anzahl | Gegenstand der Nachweisung   | Anzahl |
|--|--------|--|--------|
| <b>Verwaltungsgerichtsbarkeit</b>  |        | <b>Noch: Verwaltungsgerichtsbarkeit</b>  |        |
| Verwaltungsgericht   |        | Oberverwaltungsgericht   |        |
| Hauptverfahren insgesamt   | 3 575  | erstinstanzliche Hauptverfahren  | 86     |
| und zwar   |        | Berufungen/Beschwerden gegen Hauptsachen-<br>entscheidungen in Personalvertretungssachen und<br>Beschwerden gegen Disziplinarverfahren | 450    |
| durch Allgemeine Kammern   | 2 201  | Beschwerden gegen Entscheidungen und Verfahren zur<br>Gewährung vorläufigen Rechtsschutzes (ohne<br>Numerus-clausus-Sachen)            | 190    |
| durch Asylkammern  | 1 374  | Beschwerden gegen Entscheidungen und Verfahren zur<br>Gewährung vorläufigen Rechtsschutzes in Numerus-<br>clausus-Sachen               | 124    |
| ausgewählte Sachgebiete  |        | <b>Finanzgericht</b>   |        |
| Polizei-, Ordnungs- und Wohnrecht,   | 268    | Klagen   | 799    |
| Umweltrecht  | 158    | und zwar im Sachgebiet   |        |
| Abgabenrecht   | 316    | Gewinneinkünfte <sup>1</sup>   | 116    |
| Recht des öffentlichen Dienstes  | 386    | Überschusseinkünfte <sup>2</sup>   | 144    |
| Sozialrecht (ohne Sozialhilfe), Jugendschutzrecht,<br>Kindergartenrecht, Kriegsfolgenrecht | 193    | Objektbezogene Steuern <sup>3</sup>  | 61     |
| Verfahren zur Gewährung vorläufigen<br>Rechtsschutzes                                      | 1 799  | Verkehrssteuern <sup>4</sup>   | 130    |
| und zwar   |        | Feststellung von Besteuerungsgrundlagen  | 103    |
| durch Allgemeine Kammern   | 1 094  |  |        |
| durch Asylkammern  | 705    |  |        |
| Anträge zur Gewährung vorläufigen Rechtsschutzes in<br>Numerus-clausus-Sachen              | 485    |  |        |

<sup>1</sup> Einkünfte aus Land- und Forstwirtschaft, aus Gewerbebetrieb, aus selbständiger Arbeit

<sup>2</sup> Einkünfte aus nichtselbständiger Arbeit, aus Kapitalvermögen, aus Vermietung und Verpachtung, sonstigen Einkünfte

<sup>3</sup> z. B. Gewerbesteuermessbetrag

<sup>4</sup> z. B. Umsatzsteuer, Erbschafts- und Schenkungssteuer

**6 Tätigkeit der Arbeitsgerichte (ohne Abgaben innerhalb des Gerichtes) in Schleswig-Holstein 2015**

| Gegenstand der Nachweisung                        | Anzahl | Gegenstand der Nachweisung   | Anzahl |
|---|--------|--|--------|
| <b>Arbeitsgericht<sup>1</sup></b>                 |        | <b>Landesarbeitsgericht<sup>2</sup></b>  |        |
| Erledigte Verfahren                               | 10 196 | Erledigte Verfahren  | 428    |
| davon   |        | darunter   |        |
| Klageverfahren                                    | 10 069 | Berufungen gegen Urteile in Verfahren über Arrest oder<br>einstweilige Verfügung | 4      |
| Verfahren über Arrest oder einstweilige Verfügung | 104    | Berufungsverfahren   | 407    |
| Anträge auf Bewilligung von Prozesskostenhilfe    | 23     | Verfahren mit 1 Verfahrensgegenstand   | 357    |
| Verfahren mit 1 Verfahrensgegenstand              | 7 476  | davon  |        |
| davon   |        | Bestandsstreitigkeiten   | 136    |
| Bestandsstreitigkeiten                            | 4 282  | darunter   |        |
| darunter  |        | Kündigungen  | 125    |
| Kündigungen                                       | 4 153  | Zahlungsklagen   | 101    |
| Zahlungsklagen                                    | 2 265  | Tarifliche Eingruppierung  | 57     |
| Tarifliche Eingruppierung                         | 51     | Sonstiges  | 63     |
| Sonstiges   | 878    | Verfahren mit mehreren Verfahrensgegenständen                                    | 71     |
| Verfahren mit mehreren Verfahrensgegenständen     | 2 720  | davon  |        |
| darunter  |        | Bestandsstreitigkeit und Zahlungsklage   | 37     |
| Bestandsstreitigkeit, Sonstiges                   | 765    | Bestandsstreitigkeit und Sonstiges   | 4      |
| Bestandsstreitigkeit, Zahlungsklage, Sonstiges    | 457    | Sonstige Verfahren mit mehreren Gegenständen                                     | 30     |
| Zahlungsklage und Sonstiges                       | 884    | Rechtsmittel eingelegt   | 411    |
| Kläger/Antragsteller                              |        | davon  |        |
| Arbeitnehmer, Gewerkschaften                      | 10 075 | vom Kläger der 1. Instanz  | 198    |
| Arbeitgeber, Arbeitgeberverbände                  | 120    | Arbeitnehmer, Gewerkschaften   | 191    |
|   |        | Arbeitgeber, Arbeitgeberverbände, Land   | 7      |
|   |        | vom Beklagten der 1. Instanz   | 213    |
|   |        | Arbeitnehmer, Gewerkschaften   | 8      |
|   |        | Arbeitgeber, Arbeitgeberverbände   | 205    |

<sup>1</sup> nur Urteilsverfahren

<sup>2</sup> nur Berufungsverfahren

7 Tätigkeit der Sozialgerichte (ohne Abgaben innerhalb des Gerichtes) in Schleswig-Holstein 2015

| Gegenstand der Nachweisung                              | Anzahl | Gegenstand der Nachweisung                   | Anzahl |
|---|--------|--|--------|
| <b>Sozialgericht</b>                                    |        | <b>noch: Landessozialgericht</b>             |        |
| Erledigte Verfahren <sup>1</sup>                        | 12 901 | Angelegenheiten der Bundesagentur für Arbeit | 41     |
| darunter Sachgebiete der Verfahren                      |        | Angelegenheiten nach dem SGB II              | 192    |
| Krankenversicherung                                     | 1 770  | Vertrags(zahn)arztangelegenheiten            | 34     |
| Rentenversicherung                                      | 1 963  | Unfallversicherung                           | 85     |
| Angelegenheiten der Bundesagentur für Arbeit            | 798    | Angelegenheiten nach dem SGB XII             |        |
| Angelegenheiten nach dem SGB II                         | 4 752  | und nach dem Asylbewerberleistungsgesetz     | 47     |
| Verfahren zur Feststellung der Behinderung (SGB IX)     | 1 132  |  |        |
| Kläger/Antragsteller                                    |        | Erledigte Verfahren – Beschwerdeverfahren    | 5 571  |
| Versicherte, Leistungsberechtigte                       | 12 283 | darunter Sachgebiete der Verfahren           |        |
| Vertrags(zahn)ärzte                                     | 417    | Krankenversicherung                          | 60     |
| Behörden, Körperschaften, Anstalten öffentlichen Rechts | 27     | Rentenversicherung                           | 31     |
| Sonstige  | 174    | Angelegenheiten der Bundesagentur für Arbeit | 16     |
| Durchschnittliche Dauer je Verfahren (Monate)           | 20,7   | Angelegenheiten nach dem SGB II              | 310    |
| <b>Landessozialgericht</b>                              |        | Vertrags(zahn)arztangelegenheiten            | 5      |
| Erledigte Verfahren Berufungsverfahren                  | 767    | Unfallversicherung                           | 12     |
| darunter Sachgebiete der Verfahren                      |        | Angelegenheiten nach dem SGB XII             |        |
| Krankenversicherung                                     | 98     | und nach dem Asylbewerberleistungsgesetz     | 90     |
| Rentenversicherung                                      | 184    |  |        |

<sup>1</sup> nur Klageverfahren

8 Strafgefängene und Sicherungsverwahrte in Schleswig-Holstein am 31.03.2015

| Gegenstand der Nachweisung                         | Insgesamt | Und zwar |                              |                           |
|--|-----------|----------|------------------------------|---------------------------|
|  |           | weiblich | verurteilt zu                |                           |
|  |           |          | Freiheitsstrafe <sup>1</sup> | Jugendstrafe <sup>2</sup> |
| Strafgefängene und Sicherungsverwahrte             | 1 051     | 51       | 952                          | 96                        |
| davon  |           |          |                              |                           |
| Deutsche   | 845       | 46       | 758                          | 84                        |
| Ausländer  | 206       | 5        | 194                          | 12                        |
| Alter  |           |          |                              |                           |
| Jugendliche im Alter von 14 bis unter 18 Jahren    | 11        | –        | –                            | 11                        |
| Heranwachsende im Alter von 18 bis unter 21 Jahren | 42        | –        | 1                            | 41                        |
| Erwachsene im Alter von                            |           |          |                              |                           |
| 21 bis unter 25 Jahren                             | 122       | 3        | 78                           | 44                        |
| 25 bis unter 30 Jahren                             | 216       | 11       | 216                          | –                         |
| 30 bis unter 50 Jahren                             | 532       | 30       | 530                          | –                         |
| 50 und mehr Jahren                                 | 128       | 7        | 127                          | –                         |
| Zeitdauer der Strafen und Maßregeln                |           |          |                              |                           |
| bis unter 3 Monate                                 | 102       | 14       | 101                          | 1                         |
| 3 Monate bis einschließlich 1 Jahr                 | 301       | 14       | 284                          | 17                        |
| mehr als 1 Jahr bis einschließlich 2 Jahre         | 213       | 9        | 176                          | 37                        |
| mehr als 2 Jahre bis einschließlich 5 Jahre        | 293       | 10       | 253                          | 40                        |
| mehr als 5 Jahre bis einschließlich 15 Jahre       | 101       | 4        | 100                          | 1                         |
| lebenslänglich                                     | 38        | –        | 38                           | –                         |
| von unbestimmter Dauer                             | 3         | –        | –                            | –                         |
| Vorstrafen   |           |          |                              |                           |
| nicht vorbestraft                                  | 290       | 8        | 264                          | 25                        |
| vorbestraft  | 761       | 43       | 688                          | 71                        |
| davon (neben anderen) als schwerste Strafe mit     |           |          |                              |                           |
| Freiheitsstrafe                                    | 135       | 2        | 132                          | 1                         |
| Jugendstrafe                                       | 96        | –        | 45                           | 51                        |
| Geldstrafe   | 90        | 9        | 88                           | 2                         |
| sonstigen Strafverbindungen                        | 136       | 16       | 127                          | 9                         |

<sup>1</sup> einschließlich Jugendstrafe im Strafvollzug für Erwachsene

<sup>2</sup> einschließlich Freiheitsstrafe, die nach § 114 JGG in der Jugendstrafanstalt vollzogen wird

9 Bewährungshilfe in Schleswig-Holstein 2011 - 2015

| Gegenstand der Nachweisung                                | 2011  | 2012  | 2013  | 2014  | 2015  |
|---|-------|-------|-------|-------|-------|
| Unterstellungen unter Bewährungsaufsicht <sup>1</sup>     | 7 427 | 7 273 | 7 026 | 6 579 | 6 446 |
| davon   |       |       |       |       |       |
| nach allgemeinem Strafrecht                               | 6 113 | 6 017 | 5 810 | 5 447 | 5 429 |
| darunter aufgrund von                                     |       |       |       |       |       |
| Strafaussetzung (§ 56 StGB)                               | 3 921 | 3 925 | 3 804 | 3 557 | 3 555 |
| Aussetzung des Strafrestes <sup>2</sup> (§ 57 Abs 1 StGB) | 1 708 | 1 787 | 1 524 | 1 463 | 1 439 |
| nach Jugendstrafrecht                                     | 1 314 | 1 256 | 1 216 | 1 132 | 1 017 |
| darunter aufgrund von                                     |       |       |       |       |       |
| Aussetzung der Jugendstrafe zur Bewährung (§ 21 JGG)      | 785   | 760   | 679   | 594   | 509   |
| Aussetzung des Restes einer Jugendstrafe (§ 88 JGG)       | 215   | 226   | 241   | 232   | 224   |
| Unter Bewährungsaufsicht stehende Personen <sup>1,3</sup> | 6 000 | 5 800 | 5 619 | 5 258 | 5 119 |
| Beendete Bewährungsaufsichten <sup>4</sup>                | 2 119 | 2 054 | 1 857 | 1 920 | 1 678 |
| und zwar  |       |       |       |       |       |
| durch Bewährung (einschl. Aufhebung der Unterstellung)    | 1 428 | 1 427 | 1 356 | 1 431 | 1 261 |
| durch Widerruf (einschl. Verhängung der Jugendstrafe)     | 494   | 481   | 399   | 392   | 347   |
| durch Einbeziehung in ein neues Urteil                    | 197   | 146   | 102   | 97    | 68    |
| Männer  | 1 923 | 1 884 | 1 708 | 1 722 | 1 488 |
| Frauen  | 196   | 170   | 149   | 198   | 190   |
| Deutsche  | 1 833 | 1 801 | 1 620 | 1 698 | 1 481 |
| Ausländerinnen und Ausländer                              | 286   | 253   | 237   | 222   | 197   |

<sup>1</sup> bei hauptamtlichen Bewährungshelferinnen und -helfern am Jahresende

<sup>2</sup> bei zeitiger Freiheitsstrafe

<sup>3</sup> Die Zahl der Personen unter Bewährungsaufsicht ist in der Regel kleiner als die Zahl der Unterstellungen, da eine Person bei Verurteilung in verschiedenen Verfahren mehrfach unter Bewährungsaufsicht gestellt werden kann

<sup>4</sup> ohne Bewährungsaufsichten, die aus anderen Gründen beendet wurden; im Lauf des Jahres



# 16 Wahlen



## 1 Wahlergebnisse in Schleswig-Holstein 1971 - 2014

| Wahltag                 | Wahlberechtigte | Wahlbeteiligung | Von den gültigen Stimmen <sup>1</sup> entfielen auf |      |      |     |                   |           |          |
|-------------------------|-----------------|-----------------|---|------|------|-----|-------------------|-----------|----------|
|                         |                 |                 | SPD   | CDU  | FDP  | SSW | GRÜNE             | DIE LINKE | Sonstige |
|                         | Anzahl          | %               |   |      |      |     |                   |           |          |
| <b>Europawahlen</b>     |                 |                 |   |      |      |     |                   |           |          |
| 10.06.1979              | 1 899 260       | 65,6            | 43,7  | 47,9 | 5,2  | –   | 2,7               | –         | 0,5      |
| 17.06.1984              | 1 993 627       | 57,5            | 39,9  | 44,4 | 4,5  | –   | 8,2               | –         | 3,0      |
| 18.06.1989              | 2 057 364       | 58,4            | 44,4  | 36,4 | 5,3  | –   | 6,7               | –         | 7,2      |
| 12.06.1994              | 2 110 508       | 51,3            | 35,5  | 40,6 | 3,8  | –   | 11,9              | –         | 8,2      |
| 13.06.1999              | 2 137 366       | 38,7            | 35,3  | 50,5 | 3,1  | –   | 6,1               | –         | 4,9      |
| 13.06.2004              | 2 187 312       | 36,4            | 25,4  | 47,0 | 6,3  | –   | 13,2              | –         | 8,1      |
| 07.06.2009              | 2 233 570       | 36,8            | 24,6  | 37,9 | 12,7 | –   | 13,5              | 3,9       | 11,3     |
| 25.05.2014              | 2 257 089       | 43,3            | 31,9  | 34,4 | 3,8  | –   | 12,4              | 4,5       | 13,0     |
| <b>Bundestagswahlen</b> |                 |                 |   |      |      |     |                   |           |          |
| 19.11.1972              | 1 839 177       | 90,5            | 48,6  | 42,0 | 8,6  | –   | –                 | –         | 0,8      |
| 03.10.1976              | 1 864 033       | 90,6            | 46,4  | 44,1 | 8,8  | –   | –                 | –         | 0,7      |
| 05.10.1980              | 1 928 108       | 89,0            | 46,7  | 38,9 | 12,7 | –   | 1,4               | –         | 0,4      |
| 06.03.1983              | 1 975 075       | 89,2            | 41,7  | 46,5 | 6,3  | –   | 5,2               | –         | 0,3      |
| 25.01.1987              | 2 039 338       | 84,4            | 39,8  | 41,9 | 9,4  | –   | 8,0               | –         | 0,8      |
| 02.12.1990              | 2 085 858       | 78,6            | 38,5  | 43,5 | 11,4 | –   | 4,0               | –         | 2,6      |
| 16.10.1994              | 2 113 279       | 80,9            | 39,6  | 41,5 | 7,4  | –   | 8,3               | –         | 3,2      |
| 27.09.1998              | 2 135 992       | 82,4            | 45,4  | 35,7 | 7,6  | –   | 6,5               | –         | 4,8      |
| 22.09.2002              | 2 172 756       | 80,7            | 42,9  | 36,0 | 8,0  | –   | 9,4               | –         | 3,6      |
| 18.09.2005              | 2 198 777       | 79,1            | 38,2  | 36,4 | 10,1 | –   | 8,4               | –         | 6,9      |
| 27.09.2009              | 2 234 720       | 73,6            | 26,8  | 32,2 | 16,3 | –   | 12,7              | 7,9       | 12,0     |
| 22.09.2013              | 2 251 796       | 73,1            | 31,5  | 39,2 | 5,6  | –   | 9,4               | 5,2       | 9,2      |
| <b>Landtagswahlen</b>   |                 |                 |   |      |      |     |                   |           |          |
| 25.04.1971              | 1 807 818       | 79,2            | 41,0  | 51,9 | 3,8  | 1,4 | –                 | –         | 1,9      |
| 13.04.1975              | 1 840 596       | 82,3            | 40,1  | 50,4 | 7,1  | 1,4 | –                 | –         | 1,0      |
| 29.04.1979              | 1 893 242       | 83,3            | 41,7  | 48,3 | 5,7  | 1,4 | 2,4 <sup>a</sup>  | –         | 0,4      |
| 13.03.1983              | 1 965 881       | 84,8            | 43,7  | 49,0 | 2,2  | 1,3 | 3,7               | –         | 0,2      |
| 13.09.1987              | 2 035 382       | 76,6            | 45,2  | 42,6 | 5,2  | 1,5 | 3,9               | –         | 1,5      |
| 08.05.1988              | 2 041 062       | 77,4            | 54,8  | 33,3 | 4,4  | 1,7 | 2,9               | –         | 3,0      |
| 05.04.1992              | 2 091 342       | 71,7            | 46,2  | 33,8 | 5,6  | 1,9 | 4,97 <sup>b</sup> | –         | 7,5      |
| 24.03.1996              | 2 112 522       | 71,8            | 39,8  | 37,2 | 5,7  | 2,5 | 8,1               | –         | 6,6      |
| 27.02.2000              | 2 135 881       | 69,5            | 43,1  | 35,2 | 7,6  | 4,1 | 6,2               | –         | 3,7      |
| 20.02.2005              | 2 186 620       | 66,5            | 38,7  | 40,2 | 6,6  | 3,6 | 6,2               | –         | 4,7      |
| 27.09.2009              | 2 224 100       | 73,6            | 25,4  | 31,5 | 14,9 | 4,3 | 12,4              | 6,0       | 11,5     |
| 06.05.2012              | 2 239 615       | 60,2            | 30,4  | 30,8 | 8,2  | 4,6 | 13,2              | 2,3       | 12,9     |

<sup>1</sup> bei Bundestagswahlen: Zweitstimmen, bei Landtagswahlen: ab 2000 Zweitstimmen

<sup>a</sup> GRL

<sup>b</sup> ungerundete Zahl

Grafik: Wahlbeteiligung bei Wahlen in Schleswig-Holstein 1971 - 2014

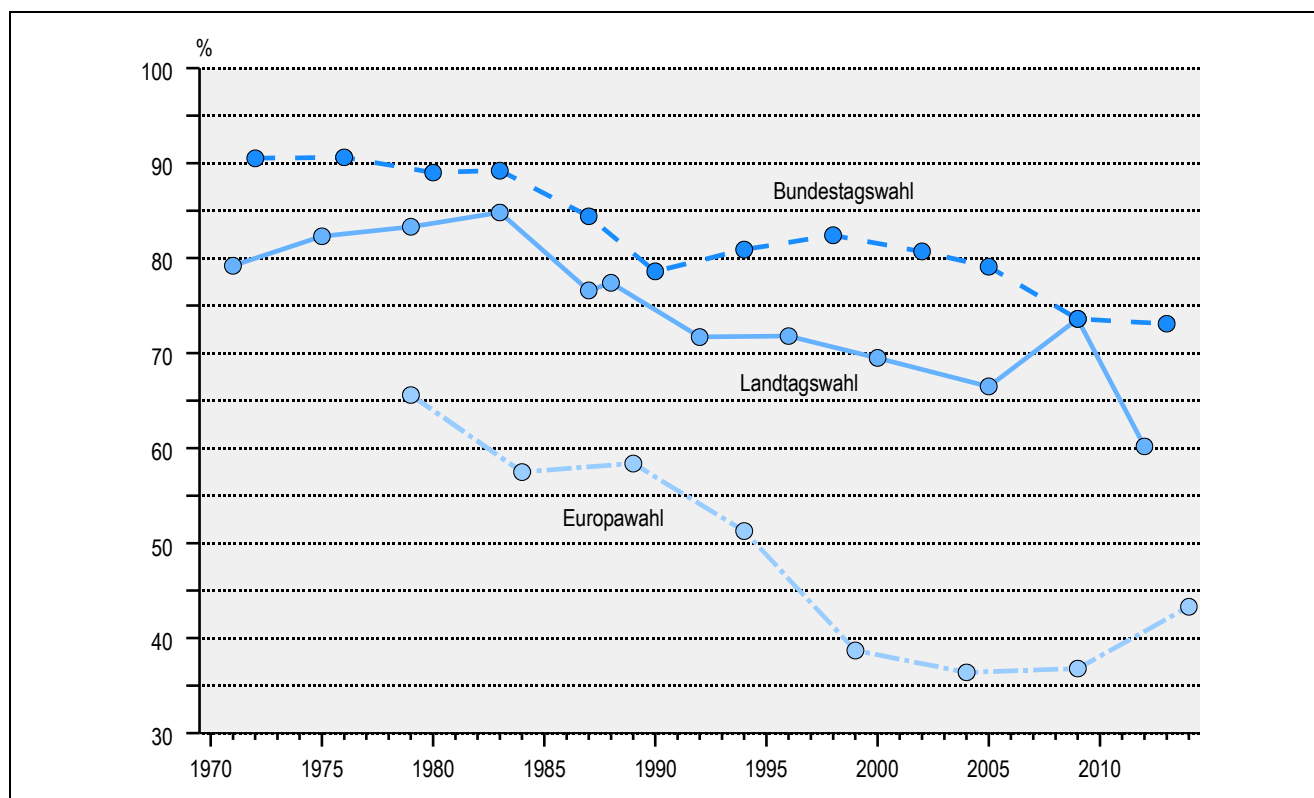

2 Sitzverteilung nach Bundestags- und Landtagswahlen in Schleswig-Holstein 1971 - 2013

| Wahltag                 | Abgeordnete |                 | Davon entfallen auf |         |        |       |        |           |                    |
|-------------------------|-------------|-----------------|---------------------|---------|--------|-------|--------|-----------|--------------------|
|                         | insgesamt   | darunter Frauen | CDU                 | SPD     | FDP    | SSW   | GRÜNE  | DIE LINKE | Sonstige           |
| <b>Bundestagswahlen</b> |             |                 |                     |         |        |       |        |           |                    |
| 19.11.1972              | 22 (11)     | 2 (1)           | 9 (2)               | 11 (9)  | 2 (-)  | -     | -      | -         | -                  |
| 03.10.1976              | 22 (11)     | 2 (1)           | 10 (5)              | 10 (6)  | 2 (-)  | -     | -      | -         | -                  |
| 05.10.1980              | 23 (11)     | 2 (1)           | 9 (-)               | 11 (11) | 3 (-)  | -     | -      | -         | -                  |
| 06.03.1983              | 21 (11)     | 3 (1)           | 10 (9)              | 9 (2)   | 1 (-)  | -     | 1 (-)  | -         | -                  |
| 25.01.1987              | 22 (11)     | 4 (1)           | 9 (8)               | 9 (3)   | 2 (-)  | -     | 2 (-)  | -         | -                  |
| 02.12.1990              | 24 (11)     | 6 (1)           | 11 (9)              | 10 (2)  | 3 (-)  | -     | -      | -         | -                  |
| 16.10.1994              | 24 (11)     | 6 (-)           | 10 (9)              | 10 (2)  | 2 (-)  | -     | 2 (-)  | -         | -                  |
| 27.09.1998              | 24 (11)     | 6 (3)           | 9 (-)               | 11 (11) | 2 (-)  | -     | 2 (-)  | -         | -                  |
| 22.09.2002              | 22 (11)     | 7 (4)           | 8 (1)               | 10 (10) | 2 (-)  | -     | 2 (-)  | -         | -                  |
| 18.09.2005              | 22 (11)     | 5 (2)           | 8 (6)               | 9 (5)   | 2 (-)  | -     | 2 (-)  | 1 (-)     | -                  |
| 27.09.2009              | 24 (11)     | 7 (1)           | 9 (9)               | 6 (2)   | 4 (-)  | -     | 3 (-)  | 2 (-)     | -                  |
| 22.09.2013              | 24 (11)     | 9 (2)           | 11 (9)              | 9 (2)   | - (-)  | -     | 3 (-)  | 1 (-)     | -                  |
| <b>Landtagswahlen</b>   |             |                 |                     |         |        |       |        |           |                    |
| 25.04.1971              | 73 (44)     | 5 (-)           | 40 (35)             | 32 (9)  | -      | 1 (-) | -      | -         | -                  |
| 13.04.1975              | 73 (44)     | 4 (-)           | 37 (36)             | 30 (8)  | 5 (-)  | 1 (-) | -      | -         | -                  |
| 29.04.1979              | 73 (44)     | 4 (1)           | 37 (34)             | 31 (10) | 4 (-)  | 1 (-) | -      | -         | -                  |
| 13.03.1983              | 74 (44)     | 9 (4)           | 39 (33)             | 34 (11) | -      | 1 (-) | -      | -         | -                  |
| 13.09.1987              | 74 (44)     | 16 (9)          | 33 (16)             | 36 (28) | 4 (-)  | 1 (-) | -      | -         | -                  |
| 08.05.1988              | 74 (44)     | 18 (12)         | 27 (-)              | 46 (44) | -      | 1 (-) | -      | -         | -                  |
| 05.04.1992              | 89 (45)     | 32 (18)         | 32 (-)              | 45 (45) | 5 (-)  | 1 (-) | -      | -         | 6 (-) <sup>a</sup> |
| 24.03.1996              | 75 (45)     | 29 (17)         | 30 (19)             | 33 (26) | 4 (-)  | 2 (-) | 6 (-)  | -         | -                  |
| 27.02.2000              | 89 (45)     | 34 (17)         | 33 (4)              | 41 (41) | 7 (-)  | 3 (-) | 5 (-)  | -         | -                  |
| 20.02.2005              | 69 (40)     | 21 (10)         | 30 (25)             | 29 (15) | 4 (-)  | 2 (-) | 4 (-)  | -         | -                  |
| 27.09.2009              | 95 (40)     | 35 (9)          | 34 (34)             | 25 (6)  | 14 (-) | 4 (-) | 12 (-) | 6 (-)     | -                  |
| 06.05.2012              | 69 (35)     | 22 (9)          | 22 (22)             | 22 (13) | 6 (-)  | 3 (-) | 10 (-) | -         | 6 (-) <sup>b</sup> |

<sup>a</sup> DVU

<sup>b</sup> PIRATEN

Hinweis: Zahlen in Klammern: direkte Sitze

Grafik: Sitzverteilung im schleswig-holsteinischen Landtag 2012

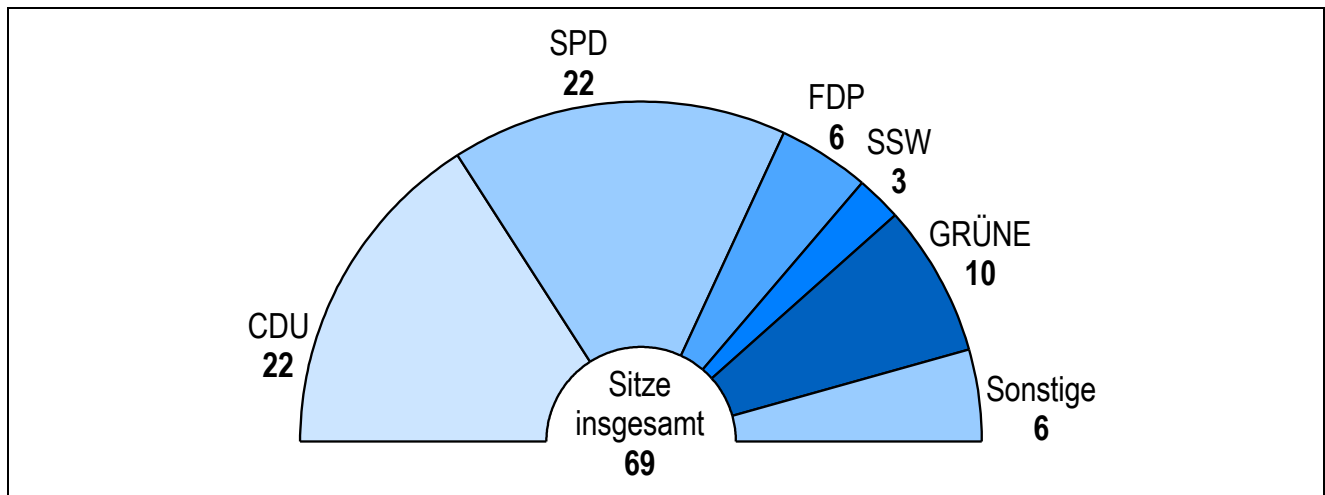

3 Ergebnisse der Bundestagswahl 2013 im Vergleich zur Bundestagswahl 2009 in Schleswig-Holstein

|  | 2013      |      | 2009      |      | Veränderung |          |
|--|-----------|------|-----------|------|-------------|----------|
|  | absolut   | %    | absolut   | %    | absolut     | %-Punkte |
| Wahlberechtigte                        | 2 251 796 | 100  | 2 234 720 | 100  | + 17 076    | x        |
| <b>Erststimmen</b>                     |           |      |           |      |             |          |
| Wählerinnen und Wähler/Wahlbeteiligung | 1 645 750 | 73,1 | 1 644 384 | 73,6 | + 1 366     | - 0,5    |
| darunter Briefwähler                   | 294 106   | 17,9 | 252 527   | 15,4 | + 41 579    | + 2,5    |
| Ungültige Stimmen                      | 18 752    | 1,1  | 39 494    | 2,4  | - 20 742    | - 1,3    |
| Gültige Stimmen                        | 1 626 998 | 98,9 | 1 604 890 | 97,6 | + 22 108    | + 1,3    |
| davon für                              |           |      |           |      |             |          |
| CDU                                    | 708 702   | 43,6 | 615 798   | 38,4 | + 92 904    | + 5,2    |
| SPD                                    | 596 882   | 36,7 | 519 995   | 32,4 | + 76 887    | + 4,3    |
| FDP                                    | 37 526    | 2,3  | 170 070   | 10,6 | - 132 544   | - 8,3    |
| GRÜNE                                  | 111 921   | 6,9  | 161 626   | 10,1 | - 49 705    | - 3,2    |
| DIE LINKE                              | 66 183    | 4,1  | 113 319   | 7,1  | - 47 136    | - 3,0    |
| PIRATEN                                | 31 621    | 1,9  | -         | -    | x           | x        |
| RENTNER                                | 920       | 0,1  | -         | -    | x           | x        |
| NPD                                    | 11 031    | 0,7  | 17 139    | 1,1  | - 6 108     | - 0,4    |
| AfD                                    | 58 681    | 3,6  | -         | -    | x           | x        |
| FREIE WÄHLER                           | 2 678     | 0,2  | -         | -    | x           | x        |
| EZB                                    | 853       | 0,1  | -         | -    | x           | x        |
| Übrige                                 | -         | -    | 6 943     | 0,4  | x           | x        |
| <b>Zweitstimmen</b>                    |           |      |           |      |             |          |
| Wählerinnen und Wähler/Wahlbeteiligung | 1 645 750 | 73,1 | 1 644 384 | 73,6 | + 1 366     | - 0,5    |
| darunter Briefwähler                   | 294 106   | 17,9 | 252 527   | 15,4 | + 41 579    | + 2,5    |
| Ungültige Stimmen                      | 17 460    | 1,1  | 34 882    | 2,1  | - 17 422    | - 1,0    |
| Gültige Stimmen                        | 1 628 290 | 98,9 | 1 609 502 | 97,9 | + 18 788    | + 1,0    |
| davon für                              |           |      |           |      |             |          |
| CDU                                    | 638 756   | 39,2 | 518 457   | 32,2 | + 120 299   | + 7,0    |
| SPD                                    | 513 725   | 31,5 | 430 739   | 26,8 | + 82 986    | + 4,7    |
| FDP                                    | 91 714    | 5,6  | 261 767   | 16,3 | - 170 053   | - 10,7   |
| GRÜNE                                  | 153 137   | 9,4  | 203 782   | 12,7 | - 50 645    | - 3,3    |
| DIE LINKE                              | 84 177    | 5,2  | 127 203   | 7,9  | - 43 026    | - 2,7    |
| PIRATEN                                | 32 217    | 2,0  | 33 277    | 2,1  | - 1 060     | - 0,1    |
| RENTNER                                | 6 843     | 0,4  | 16 006    | 1,0  | - 9 163     | - 0,6    |
| NPD                                    | 11 229    | 0,7  | 15 848    | 1,0  | - 4 619     | - 0,3    |
| MLPD                                   | 521       | 0,0  | 616       | 0,0  | - 95        | + 0,0    |
| AfD                                    | 74 346    | 4,6  | -         | -    | x           | x        |
| FREIE WÄHLER                           | 8 747     | 0,5  | -         | -    | x           | x        |
| Tierschutzpartei                       | 12 878    | 0,8  | -         | -    | x           | x        |
| Übrige                                 | -         | -    | 1 807     | 0,1  | x           | x        |

#### 4 Ergebnisse der Bundestagswahl 2013 im Vergleich zur Bundestagswahl 2009 in Schleswig-Holstein nach Wahlkreisen (Erststimmen)

| Wahlkreis   | Wahlbe-<br>teiligung | CDU   | SPD   | GRÜNE | FDP   | DIE LINKE | Sonstige |
|---|----------------------|-------|-------|-------|-------|-----------|----------|
| <b>Bundestagswahl 2013 in %</b>   |                      |       |       |       |       |           |          |
| 01 - Flensburg - Schleswig  | 71,7                 | 42,5  | 37,2  | 7,8   | 1,9   | 4,6       | 6,0      |
| 02 - Nordfriesland - Dithmarschen-Nord  | 70,6                 | 49,8  | 32,1  | 6,5   | 2,4   | 3,6       | 5,6      |
| 03 - Steinburg - Dithmarschen-Süd   | 71,5                 | 45,4  | 34,0  | 5,1   | 5,1   | 3,9       | 6,5      |
| 04 - Rendsburg-Eckernförde  | 75,2                 | 45,2  | 36,8  | 7,0   | 1,9   | 3,3       | 5,8      |
| 05 - Kiel   | 71,4                 | 33,1  | 43,0  | 10,0  | 2,1   | 5,3       | 6,5      |
| 06 - Plön - Neumünster  | 72,7                 | 43,7  | 37,5  | 6,4   | 1,9   | 3,8       | 6,7      |
| 07 - Pinneberg  | 76,0                 | 45,4  | 36,1  | 6,4   | 1,9   | 3,9       | 6,3      |
| 08 - Segeberg - Stormarn-Mitte  | 75,0                 | 45,4  | 35,3  | 6,1   | 2,1   | 3,9       | 7,2      |
| 09 - Ostholstein - Stormarn-Nord  | 73,3                 | 45,9  | 37,1  | 5,5   | 2,3   | 3,4       | 5,8      |
| 10 - Herzogtum Lauenburg - Stormarn-Süd   | 75,8                 | 45,2  | 34,6  | 7,0   | 2,2   | 3,8       | 7,2      |
| 11 - Lübeck   | 68,6                 | 36,5  | 40,7  | 7,7   | 2,4   | 5,4       | 7,3      |
| Schleswig-Holstein  | 73,1                 | 43,6  | 36,7  | 6,9   | 2,3   | 4,1       | 6,4      |
| <b>Veränderung gegenüber 2009 in %-Punkten</b>                                      |                      |       |       |       |       |           |          |
| 01 - Flensburg - Schleswig  | - 0,8                | + 3,7 | + 4,5 | - 2,5 | - 7,7 | - 2,9     | + 5,2    |
| 02 - Nordfriesland - Dithmarschen-Nord  | - 1,4                | + 6,6 | + 4,2 | - 3,3 | - 9,2 | - 2,7     | + 4,7    |
| 03 - Steinburg - Dithmarschen-Süd   | - 0,8                | + 5,6 | + 4,2 | - 3,4 | - 7,7 | - 3,2     | + 5,2    |
| 04 - Rendsburg-Eckernförde  | - 0,2                | + 5,0 | + 4,3 | - 3,1 | - 7,9 | - 2,7     | + 5,0    |
| 05 - Kiel   | - 1,3                | + 3,0 | + 4,7 | - 3,2 | - 6,5 | - 3,1     | + 5,5    |
| 06 - Plön - Neumünster  | - 0,4                | + 5,1 | + 4,1 | - 3,4 | - 8,1 | - 2,5     | + 5,7    |
| 07 - Pinneberg  | + 0,4                | + 4,6 | + 4,3 | - 2,9 | - 7,9 | - 2,9     | + 5,2    |
| 08 - Segeberg - Stormarn-Mitte  | - 0,1                | + 5,6 | + 4,6 | - 3,3 | - 9,3 | - 3,2     | + 6,3    |
| 09 - Ostholstein - Stormarn-Nord  | + 0,0                | + 7,3 | + 2,9 | - 2,6 | - 9,0 | - 3,0     | + 5,0    |
| 10 - Herzogtum Lauenburg - Stormarn-Süd   | - 0,8                | + 5,3 | + 4,7 | - 3,6 | - 8,9 | - 3,2     | + 5,6    |
| 11 - Lübeck   | - 0,5                | + 6,2 | + 4,0 | - 3,9 | - 8,6 | - 3,7     | + 6,1    |
| Schleswig-Holstein  | - 0,5                | + 5,2 | + 4,3 | - 3,2 | - 8,3 | - 3,0     | + 5,1    |
| <b>Vergleich Erst- und Zweitstimmen in den Wahlkreisen in %-Punkten<sup>1</sup></b> |                      |       |       |       |       |           |          |
| 01 - Flensburg - Schleswig  | x                    | + 4,3 | + 4,6 | - 2,0 | - 3,1 | - 1,1     | - 2,7    |
| 02 - Nordfriesland - Dithmarschen-Nord  | x                    | + 6,4 | + 2,4 | - 1,6 | - 4,0 | - 0,8     | - 2,6    |
| 03 - Steinburg - Dithmarschen-Süd   | x                    | + 3,5 | + 4,0 | - 2,5 | - 1,1 | - 1,1     | - 2,8    |
| 04 - Rendsburg-Eckernförde  | x                    | + 4,4 | + 5,3 | - 2,3 | - 3,6 | - 1,1     | - 2,7    |
| 05 - Kiel   | x                    | + 2,8 | + 8,3 | - 4,1 | - 3,2 | - 1,6     | - 2,3    |
| 06 - Plön - Neumünster  | x                    | + 4,9 | + 4,8 | - 2,8 | - 3,5 | - 1,0     | - 2,4    |
| 07 - Pinneberg  | x                    | + 4,8 | + 4,9 | - 2,2 | - 3,7 | - 1,1     | - 2,7    |
| 08 - Segeberg - Stormarn-Mitte  | x                    | + 4,6 | + 5,2 | - 2,5 | - 3,7 | - 1,1     | - 2,3    |
| 09 - Ostholstein - Stormarn-Nord  | x                    | + 4,7 | + 5,6 | - 2,5 | - 3,9 | - 0,9     | - 2,9    |
| 10 - Herzogtum Lauenburg - Stormarn-Süd   | x                    | + 4,6 | + 4,9 | - 2,1 | - 3,8 | - 1,1     | - 2,4    |
| 11 - Lübeck   | x                    | + 2,3 | + 6,6 | - 3,4 | - 2,4 | - 1,1     | - 2,0    |
| Schleswig-Holstein  | x                    | + 4,4 | + 5,2 | - 2,5 | - 3,3 | - 1,1     | - 2,5    |

<sup>1</sup> + mehr Erst- als Zweitstimmen, - mehr Zweit- als Erststimmen

## 5 Ergebnisse der Landtagswahl 2012 im Vergleich zur Landtagswahl 2009 in Schleswig-Holstein

|   | 2012      |      | 2009      |      | Veränderung |           |
|---|-----------|------|-----------|------|-------------|-----------|
|   | absolut   | %    | absolut   | %    | absolut     | %-Punkte  |
| Wahlberechtigte                           | 2 239 615 | 100  | 2 224 100 | 100  | + 15 515    | ×         |
| Wählerinnen und<br>Wähler/Wahlbeteiligung | 1 347 911 | 60,2 | 1 636 374 | 73,6 | - 288 463   | -<br>13,4 |
| darunter<br>Briefwähler                   | 181 360   | 13,5 | 248 314   | 15,2 | - 66 954    | - 1,7     |
| <b>Erststimmen</b>                        |           |      |           |      |             |           |
| Ungültige Stimmen                         | 27 701    | 2,1  | 49 506    | 3,0  | - 21 805    | - 1,0     |
| Gültige Stimmen                           | 1 320 210 | 97,9 | 1 586 868 | 97,0 | - 266 658   | + 1,0     |
| davon entfallen auf                       |           |      |           |      |             |           |
| CDU                                       | 485 709   | 36,8 | 585 402   | 36,9 | - 99 693    | - 0,1     |
| SPD                                       | 472 752   | 35,8 | 471 075   | 29,7 | + 1 677     | + 6,1     |
| FDP                                       | 56 493    | 4,3  | 170 253   | 10,7 | - 113 760   | - 6,4     |
| GRÜNE                                     | 139 888   | 10,6 | 170 857   | 10,8 | - 30 969    | - 0,2     |
| DIE LINKE                                 | 32 090    | 2,4  | 85 992    | 5,4  | - 53 902    | - 3,0     |
| SSW                                       | 32 565    | 2,5  | 44 675    | 2,8  | - 12 110    | - 0,3     |
| PIRATEN                                   | 97 335    | 7,4  | 20 394    | 1,3  | + 76 941    | + 6,1     |
| NPD                                       | 1 503     | 0,1  | 5 565     | 0,4  | - 4 062     | - 0,2     |
| Die PARTEI                                | 467       | 0,0  | -         | -    | -           | -         |
| EzB                                       | 1 408     | 0,1  | 3 968     | 0,3  | - 2 560     | - 0,1     |
| FREIE WÄHLER                              | -         | -    | 23 646    | 1,5  | -           | -         |
| RRP                                       | -         | -    | 1 228     | 0,1  | -           | -         |
| RENTNER                                   | -         | -    | 3 813     | 0,2  | -           | -         |
| <b>Zweitstimmen</b>                       |           |      |           |      |             |           |
| Ungültige Stimmen                         | 19 459    | 1,4  | 32 968    | 2,0  | - 13 509    | - 0,6     |
| Gültige Stimmen                           | 1 328 452 | 98,6 | 1 603 406 | 98,0 | - 274 954   | + 0,6     |
| davon entfallen auf                       |           |      |           |      |             |           |
| CDU                                       | 408 637   | 30,8 | 505 612   | 31,5 | - 96 975    | - 0,8     |
| SPD                                       | 404 048   | 30,4 | 407 643   | 25,4 | - 3 595     | + 5,0     |
| FDP                                       | 108 953   | 8,2  | 239 338   | 14,9 | - 130 385   | - 6,7     |
| GRÜNE                                     | 174 953   | 13,2 | 199 367   | 12,4 | - 24 414    | + 0,7     |
| DIE LINKE                                 | 29 900    | 2,3  | 95 764    | 6,0  | - 65 864    | - 3,7     |
| SSW                                       | 61 025    | 4,6  | 69 701    | 4,3  | - 8 676     | + 0,2     |
| PIRATEN                                   | 108 902   | 8,2  | 28 837    | 1,8  | + 80 065    | + 6,4     |
| FREIE WÄHLER                              | 7 823     | 0,6  | 16 362    | 1,0  | - 8 539     | - 0,4     |
| NPD                                       | 9 832     | 0,7  | 14 991    | 0,9  | - 5 159     | - 0,2     |
| FAMILIE                                   | 12 758    | 1,0  | 12 310    | 0,8  | + 448       | + 0,2     |
| MUD                                       | 1 621     | 0,1  | -         | -    | -           | -         |
| IPD                                       | -         | -    | 849       | 0,1  | -           | -         |
| RRP                                       | -         | -    | 2 467     | 0,2  | -           | -         |
| RENTNER                                   | -         | -    | 10 165    | 0,6  | -           | -         |

## 6 Ergebnisse der Landtagswahl 2012 in den kreisfreien Städten und Kreisen Schleswig-Holsteins (Zweitstimmen)

| KREISFREIE STADT<br>Kreis | Wahl-<br>beteiligung<br>in % | CDU         | SPD         | FDP        | GRÜNE       | SSW        | PIRATEN    |
|---------------------------|------------------------------|-------------|-------------|------------|-------------|------------|------------|
| FLENSBURG                 | 52,9                         | 21,4        | 25,6        | 6,6        | 14,8        | 18,6       | 7,9        |
| KIEL                      | 61,4                         | 20,4        | 36,1        | 6,8        | 18,0        | 4,0        | 8,9        |
| LÜBECK                    | 51,7                         | 23,8        | 36,7        | 6,8        | 15,4        | 2,8        | 9,3        |
| NEUMÜNSTER                | 53,1                         | 28,5        | 34,4        | 7,3        | 11,3        | 3,8        | 8,6        |
| Dithmarschen              | 58,6                         | 36,7        | 28,7        | 9,5        | 8,5         | 2,9        | 9,0        |
| Herzogtum Lauenburg       | 59,6                         | 31,7        | 29,9        | 8,9        | 13,7        | 1,9        | 8,6        |
| Nordfriesland             | 60,2                         | 34,8        | 25,1        | 8,4        | 10,9        | 10,3       | 7,1        |
| Ostholstein               | 60,8                         | 32,4        | 32,5        | 9,1        | 11,5        | 2,2        | 8,0        |
| Pinneberg                 | 60,1                         | 32,0        | 30,8        | 8,6        | 13,1        | 2,5        | 8,3        |
| Plön                      | 67,8                         | 30,4        | 32,5        | 8,0        | 14,4        | 2,7        | 7,3        |
| Rendsburg-Eckernförde     | 66,2                         | 32,8        | 29,3        | 8,1        | 13,2        | 5,3        | 7,5        |
| Schleswig-Flensburg       | 63,7                         | 32,6        | 25,0        | 7,1        | 11,5        | 12,9       | 7,1        |
| Segeberg                  | 58,0                         | 33,1        | 29,2        | 8,7        | 11,9        | 2,7        | 9,2        |
| Steinburg                 | 59,5                         | 34,3        | 28,9        | 8,4        | 11,9        | 2,7        | 8,7        |
| Stormarn                  | 61,0                         | 32,0        | 30,0        | 9,3        | 14,6        | 1,9        | 7,9        |
| <b>Schleswig-Holstein</b> | <b>60,2</b>                  | <b>30,8</b> | <b>30,4</b> | <b>8,2</b> | <b>13,2</b> | <b>4,6</b> | <b>8,2</b> |

## 7 Europawahl in den kreisfreien Städten und Kreisen Schleswig-Holsteins am 25.05.2014 – Wahlberechtigte, Wählerinnen/Wähler und Stimmenverteilung (Anzahl) –

| KREISFREIE STADT<br>Kreis | Wahl-<br>berech-<br>tigte | Wähler-<br>innen/<br>Wähler | Gültige<br>Stimmen | Von den gültigen Stimmen entfallen auf |                |                |               |               |               |               |                     |
|---------------------------|---------------------------|-----------------------------|--------------------|--|----------------|----------------|---------------|---------------|---------------|---------------|---------------------|
|                           |                           |                             |                    | CDU                                    | SPD            | GRÜNE          | FDP           | DIE LINKE     | PIRATEN       | AfD           | Andere <sup>1</sup> |
| FLENSBURG                 | 70 929                    | 25 350                      | 25 174             | 6 446                                  | 8 161          | 4 380          | 764           | 1 911         | 497           | 1 583         | 1 432               |
| KIEL                      | 188 135                   | 75 741                      | 75 336             | 17 477                                 | 25 918         | 14 305         | 2 651         | 4 863         | 1 835         | 4 418         | 3 869               |
| LÜBECK                    | 167 198                   | 62 933                      | 62 509             | 17 141                                 | 21 356         | 9 556          | 1 953         | 3 747         | 1 264         | 4 334         | 3 158               |
| NEUMÜNSTER                | 60 970                    | 27 659                      | 27 250             | 8 948                                  | 9 680          | 2 432          | 829           | 1 278         | 483           | 1 960         | 1 640               |
| <b>KREISFREIE STÄDTE</b>  | <b>487 232</b>            | <b>191 683</b>              | <b>190 269</b>     | <b>50 012</b>                          | <b>65 115</b>  | <b>30 673</b>  | <b>6 197</b>  | <b>11 799</b> | <b>4 079</b>  | <b>12 295</b> | <b>10 099</b>       |
| Dithmarschen              | 107 804                   | 42 819                      | 42 350             | 17 958                                 | 12 381         | 3 432          | 1 734         | 1 775         | 571           | 2 325         | 2 174               |
| Herzogtum Lauenburg       | 150 105                   | 69 625                      | 69 037             | 23 887                                 | 21 663         | 8 232          | 2 747         | 2 996         | 951           | 5 182         | 3 379               |
| Nordfriesland             | 130 887                   | 53 913                      | 53 494             | 21 081                                 | 16 215         | 5 968          | 2 044         | 2 036         | 760           | 3 038         | 2 352               |
| Ostholstein               | 165 120                   | 70 141                      | 69 523             | 25 452                                 | 22 636         | 6 949          | 2 815         | 2 407         | 752           | 5 439         | 3 073               |
| Pinneberg                 | 236 519                   | 108 214                     | 107 430            | 36 411                                 | 34 766         | 13 327         | 4 288         | 4 795         | 1 554         | 7 628         | 4 661               |
| Plön                      | 104 325                   | 48 942                      | 48 568             | 16 996                                 | 15 663         | 6 238          | 1 750         | 1 793         | 591           | 3 390         | 2 147               |
| Rendsburg-Eckernförde     | 216 954                   | 99 710                      | 98 945             | 36 318                                 | 31 266         | 11 936         | 3 652         | 3 566         | 1 363         | 6 678         | 4 166               |
| Schleswig-Flensburg       | 156 854                   | 66 056                      | 65 537             | 25 375                                 | 19 876         | 7 527          | 2 045         | 2 581         | 828           | 4 273         | 3 032               |
| Segeberg                  | 209 166                   | 88 572                      | 87 966             | 32 123                                 | 27 786         | 9 282          | 3 236         | 3 651         | 1 360         | 6 364         | 4 164               |
| Steinburg                 | 105 504                   | 44 391                      | 44 009             | 16 692                                 | 12 986         | 4 549          | 1 981         | 2 100         | 767           | 2 563         | 2 371               |
| Stormarn                  | 186 619                   | 94 016                      | 93 257             | 31 816                                 | 29 581         | 12 132         | 3 905         | 3 803         | 1 214         | 6 934         | 3 872               |
| <b>Kreise</b>             | <b>1 769 857</b>          | <b>786 399</b>              | <b>780 116</b>     | <b>284 109</b>                         | <b>244 819</b> | <b>89 572</b>  | <b>30 197</b> | <b>31 503</b> | <b>10 711</b> | <b>53 814</b> | <b>35 391</b>       |
| <b>Schleswig-Holstein</b> | <b>2 257 089</b>          | <b>978 082</b>              | <b>970 385</b>     | <b>334 121</b>                         | <b>309 934</b> | <b>120 245</b> | <b>36 394</b> | <b>43 302</b> | <b>14 790</b> | <b>66 109</b> | <b>45 490</b>       |

<sup>1</sup> Tierschutzpartei, FAMILIE, REP, PBC, Volksabstimmung, ÖDP, AUF, DKP, CM, BP, BüSo, PSG, PRO NRW, MLPD, NPD, Die PARTEI

## 8 Europawahl in den kreisfreien Städten und Kreisen Schleswig-Holsteins am 25.05.2014 – Stimmenverteilung in Prozent –

| KREISFREIE STADT<br>Kreis | Wahl-<br>beteiligung | Von den gültigen Stimmen entfallen auf |             |             |            |            |            |            |                     |
|---------------------------|----------------------|--|-------------|-------------|------------|------------|------------|------------|---------------------|
|                           |                      | CDU                                    | SPD         | GRÜNE       | FDP        | DIE LINKE  | PIRATEN    | AfD        | Andere <sup>1</sup> |
| FLENSBURG                 | 35,7                 | 25,6                                   | 32,4        | 17,4        | 3,0        | 7,6        | 2,0        | 6,3        | 5,7                 |
| KIEL                      | 40,3                 | 23,2                                   | 34,4        | 19,0        | 3,5        | 6,5        | 2,4        | 5,9        | 5,1                 |
| LÜBECK                    | 37,6                 | 27,4                                   | 34,2        | 15,3        | 3,1        | 6,0        | 2,0        | 6,9        | 5,1                 |
| NEUMÜNSTER                | 45,4                 | 32,8                                   | 35,5        | 8,9         | 3,0        | 4,7        | 1,8        | 7,2        | 6,1                 |
| <b>KREISFREIE STÄDTE</b>  | <b>39,3</b>          | <b>26,3</b>                            | <b>34,2</b> | <b>16,1</b> | <b>3,3</b> | <b>6,2</b> | <b>2,1</b> | <b>6,5</b> | <b>5,3</b>          |
| Dithmarschen              | 39,7                 | 42,4                                   | 29,2        | 8,1         | 4,1        | 4,2        | 1,3        | 5,5        | 5,2                 |
| Herzogtum Lauenburg       | 46,4                 | 34,6                                   | 31,4        | 11,9        | 4,0        | 4,3        | 1,4        | 7,5        | 4,9                 |
| Nordfriesland             | 41,2                 | 39,4                                   | 30,3        | 11,2        | 3,8        | 3,8        | 1,4        | 5,7        | 4,4                 |
| Ostholstein               | 42,5                 | 36,6                                   | 32,6        | 10,0        | 4,0        | 3,5        | 1,1        | 7,8        | 4,4                 |
| Pinneberg                 | 45,8                 | 33,9                                   | 32,4        | 12,4        | 4,0        | 4,5        | 1,4        | 7,1        | 4,3                 |
| Plön                      | 46,9                 | 35,0                                   | 32,2        | 12,8        | 3,6        | 3,7        | 1,2        | 7,0        | 4,5                 |
| Rendsburg-Eckernförde     | 46,0                 | 36,7                                   | 31,6        | 12,1        | 3,7        | 3,6        | 1,4        | 6,7        | 4,2                 |
| Schleswig-Flensburg       | 42,1                 | 38,7                                   | 30,3        | 11,5        | 3,1        | 3,9        | 1,3        | 6,5        | 4,7                 |
| Segeberg                  | 42,3                 | 36,5                                   | 31,6        | 10,6        | 3,7        | 4,2        | 1,5        | 7,2        | 4,7                 |
| Steinburg                 | 42,1                 | 37,9                                   | 29,5        | 10,3        | 4,5        | 4,8        | 1,7        | 5,8        | 5,5                 |
| Stormarn                  | 50,4                 | 34,1                                   | 31,7        | 13,0        | 4,2        | 4,1        | 1,3        | 7,4        | 4,2                 |
| <b>Kreise</b>             | <b>44,4</b>          | <b>36,4</b>                            | <b>31,4</b> | <b>11,5</b> | <b>3,9</b> | <b>4,0</b> | <b>1,4</b> | <b>6,9</b> | <b>4,5</b>          |
| <b>Schleswig-Holstein</b> | <b>43,3</b>          | <b>34,4</b>                            | <b>31,9</b> | <b>12,4</b> | <b>3,8</b> | <b>4,5</b> | <b>1,5</b> | <b>6,8</b> | <b>4,7</b>          |

<sup>1</sup> Tierschutzpartei, FAMILIE, REP, PBC, Volksabstimmung, ÖDP, AUF, DKP, CM, BP, BüSo, PSG, PRO NRW, MLPD, NPD, Die PARTEI

## 9 Europawahl in den kreisfreien Städten und Kreisen Schleswig-Holsteins am 25.05.2014 – Wahlbeteiligung nach Alter und Geschlecht in Prozent –

| Altersgruppe<br>(Jahre) | Wahlbeteiligung |             |                            |
|-------------------------|-----------------|-------------|----------------------------|
|                         | Frauen          | Männer      | Frauen und Männer zusammen |
| 18 bis 24               | 31,0            | 30,8        | 30,9                       |
| 25 bis 34               | 29,8            | 29,7        | 29,8                       |
| 35 bis 44               | 36,7            | 35,4        | 36,0                       |
| 45 bis 59               | 44,6            | 43,1        | 43,9                       |
| 60 bis 69               | 54,4            | 54,7        | 54,5                       |
| 70 und älter            | 52,6            | 60,5        | 56,0                       |
| <b>Insgesamt</b>        | <b>44,0</b>     | <b>44,3</b> | <b>44,1</b>                |

## 10 Gemeindewahl in den kreisfreien Städten und Kreiswahl in den Kreisen Schleswig-Holsteins am 26.05.2013 – Wahlberechtigte, Wählerinnen/Wähler und Stimmenverteilung (Anzahl) –

| KREISFREIE STADT<br>Kreis | Wahl-<br>berechtigte | Wähler-<br>innen/Wähler | Gültige<br>Stimmen | Von den gültigen Stimmen entfallen auf |                |                |               |               |               |                    |                       |
|---------------------------|----------------------|-------------------------|--------------------|--|----------------|----------------|---------------|---------------|---------------|--------------------|-----------------------|
|                           |                      |                         |                    | CDU                                    | SPD            | FDP            | GRÜNE         | SSW           | DIE<br>LINKE  | Wähler-<br>gruppen | Sonstige <sup>1</sup> |
| FLENSBURG                 | 75 071               | 26 961                  | 26 627             | 5 875                                  | 5 508          | 3 325          | 1 095         | 5 068         | 982           | 4 770              | 4                     |
| KIEL                      | 194 918              | 72 414                  | 71 531             | 21 215                                 | 25 542         | 12 579         | 2 779         | 2 421         | 2 464         | 2 385              | 2 146                 |
| LÜBECK                    | 175 620              | 65 139                  | 64 175             | 20 530                                 | 21 693         | 10 605         | 2 029         | -             | 2 522         | 3 240              | 3 556                 |
| NEUMÜNSTER                | 63 738               | 25 358                  | 24 904             | 9 082                                  | 8 470          | 3 114          | 1 042         | -             | 747           | 1 528              | 921                   |
| <b>KREISFREIE STÄDTE</b>  | <b>509 347</b>       | <b>189 872</b>          | <b>187 237</b>     | <b>56 702</b>                          | <b>61 213</b>  | <b>29 623</b>  | <b>6 945</b>  | <b>7 489</b>  | <b>6 715</b>  | <b>11 923</b>      | <b>6 627</b>          |
| Dithmarschen              | 112 071              | 56 272                  | 55 051             | 23 846                                 | 15 078         | 4 556          | 3 659         | -             | 1 238         | 5 813              | 861                   |
| Herzogtum Lauenburg       | 156 029              | 76 111                  | 74 462             | 30 513                                 | 23 871         | 12 345         | 4 255         | -             | 2 285         | 1 193              | -                     |
| Nordfriesland             | 137 643              | 70 501                  | 69 188             | 27 387                                 | 16 640         | 6 852          | 2 539         | 6 343         | 895           | 7 267              | 1 265                 |
| Ostholstein               | 171 198              | 82 077                  | 80 388             | 32 033                                 | 24 327         | 9 905          | 4 384         | -             | 1 434         | 8 256              | 49                    |
| Pinneberg                 | 248 303              | 113 032                 | 111 038            | 43 467                                 | 34 442         | 17 283         | 6 577         | 137           | 2 747         | 2 871              | 3 514                 |
| Plön                      | 107 999              | 58 019                  | 56 870             | 20 958                                 | 16 954         | 8 630          | 2 383         | -             | 1 186         | 6 430              | 329                   |
| Rendsburg-Eckernförde     | 224 936              | 121 700                 | 119 088            | 49 287                                 | 37 327         | 14 867         | 6 181         | 5 967         | 2 281         | -                  | 3 178                 |
| Schleswig-Flensburg       | 163 779              | 86 746                  | 85 106             | 34 519                                 | 21 712         | 9 443          | 2 817         | 10 801        | 1 603         | 1 336              | 2 875                 |
| Segeberg                  | 218 118              | 97 880                  | 95 739             | 41 837                                 | 27 748         | 13 599         | 5 819         | -             | 2 964         | -                  | 3 772                 |
| Steinburg                 | 109 997              | 54 378                  | 53 175             | 21 342                                 | 14 726         | 6 037          | 2 962         | -             | 1 046         | 4 205              | 2 857                 |
| Stormarn                  | 193 713              | 91 883                  | 90 276             | 37 104                                 | 27 062         | 14 946         | 5 575         | -             | 2 476         | 2 795              | 318                   |
| <b>Kreise</b>             | <b>1 843 786</b>     | <b>908 599</b>          | <b>890 381</b>     | <b>362 293</b>                         | <b>259 887</b> | <b>118 463</b> | <b>47 151</b> | <b>23 248</b> | <b>20 155</b> | <b>40 166</b>      | <b>19 018</b>         |
| <b>Schleswig-Holstein</b> | <b>2 353 133</b>     | <b>1 098 471</b>        | <b>1 077 618</b>   | <b>418 995</b>                         | <b>321 100</b> | <b>148 086</b> | <b>54 096</b> | <b>30 737</b> | <b>26 870</b> | <b>52 089</b>      | <b>25 645</b>         |

<sup>1</sup> Einzelbewerber/-innen (FLENSBURG, KIEL, LÜBECK (2), Ostholstein, Segeberg, Steinburg, Stormarn), FREIE WÄHLER (LÜBECK, Schleswig-Flensburg, Steinburg), NPD (NEUMÜNSTER, Pinneberg), Die PARTEI (LÜBECK), PIRATEN (KIEL, LÜBECK, NEUMÜNSTER, Dithmarschen, Nordfriesland, Pinneberg, Plön, Rendsburg-Eckernförde, Segeberg, Steinburg), VERBRAUCHERSCHUTZPARTEI (Stormarn), WSDV (Segeberg)

## 11 Gemeindewahl in den kreisfreien Städten und Kreiswahl in den Kreisen Schleswig-Holsteins am 26.05.2013 – Stimmenverteilung in Prozent –

| KREISFREIE STADT<br>Kreis | Wahl-<br>beteiligung | Von den gültigen Stimmen entfallen auf |             |             |            |            |              |                    |                       |
|---------------------------|----------------------|--|-------------|-------------|------------|------------|--------------|--------------------|-----------------------|
|                           |                      | CDU                                    | SPD         | FDP         | GRÜNE      | SSW        | DIE<br>LINKE | Wähler-<br>gruppen | Sonstige <sup>1</sup> |
| FLENSBURG                 | 35,9                 | 22,1                                   | 20,7        | 12,5        | 4,1        | 19,0       | 3,7          | 17,9               | 0,0                   |
| KIEL                      | 37,2                 | 29,7                                   | 35,7        | 17,6        | 3,9        | 3,4        | 3,4          | 3,3                | 3,0                   |
| LÜBECK                    | 37,1                 | 32,0                                   | 33,8        | 16,5        | 3,2        | -          | 3,9          | 5,0                | 5,5                   |
| NEUMÜNSTER                | 39,8                 | 36,5                                   | 34,0        | 12,5        | 4,2        | -          | 3,0          | 6,1                | 3,7                   |
| <b>KREISFREIE STÄDTE</b>  | <b>37,3</b>          | <b>30,3</b>                            | <b>32,7</b> | <b>15,8</b> | <b>3,7</b> | <b>4,0</b> | <b>3,6</b>   | <b>6,4</b>         | <b>3,5</b>            |
| Dithmarschen              | 50,2                 | 43,3                                   | 27,4        | 8,3         | 6,6        | -          | 2,2          | 10,6               | 1,6                   |
| Herzogtum Lauenburg       | 48,8                 | 41,0                                   | 32,1        | 16,6        | 5,7        | -          | 3,1          | 1,6                | -                     |
| Nordfriesland             | 51,2                 | 39,6                                   | 24,1        | 9,9         | 3,7        | 9,2        | 1,3          | 10,5               | 1,8                   |
| Ostholstein               | 47,9                 | 39,8                                   | 30,3        | 12,3        | 5,5        | -          | 1,8          | 10,3               | 0,1                   |
| Pinneberg                 | 45,5                 | 39,1                                   | 31,0        | 15,6        | 5,9        | 0,1        | 2,5          | 2,6                | 3,2                   |
| Plön                      | 53,7                 | 36,9                                   | 29,8        | 15,2        | 4,2        | -          | 2,1          | 11,3               | 0,6                   |
| Rendsburg-Eckernförde     | 54,1                 | 41,4                                   | 31,3        | 12,5        | 5,2        | 5,0        | 1,9          | -                  | 2,7                   |
| Schleswig-Flensburg       | 53,0                 | 40,6                                   | 25,5        | 11,1        | 3,3        | 12,7       | 1,9          | 1,6                | 3,4                   |
| Segeberg                  | 44,9                 | 43,7                                   | 29,0        | 14,2        | 6,1        | -          | 3,1          | -                  | 3,9                   |
| Steinburg                 | 49,4                 | 40,1                                   | 27,7        | 11,4        | 5,6        | -          | 2,0          | 7,9                | 5,4                   |
| Stormarn                  | 47,4                 | 41,1                                   | 30,0        | 16,6        | 6,2        | -          | 2,7          | 3,1                | 0,4                   |
| <b>Kreise</b>             | <b>49,3</b>          | <b>40,7</b>                            | <b>29,2</b> | <b>13,3</b> | <b>5,3</b> | <b>2,6</b> | <b>2,3</b>   | <b>4,5</b>         | <b>2,1</b>            |
| <b>Schleswig-Holstein</b> | <b>46,7</b>          | <b>38,9</b>                            | <b>29,8</b> | <b>13,7</b> | <b>5,0</b> | <b>2,9</b> | <b>2,5</b>   | <b>4,8</b>         | <b>2,4</b>            |

<sup>1</sup> Einzelbewerber/-innen (FLENSBURG, KIEL, LÜBECK (2), Ostholstein, Segeberg, Steinburg, Stormarn), FREIE WÄHLER (LÜBECK, Schleswig-Flensburg, Steinburg), NPD (NEUMÜNSTER, Pinneberg), Die PARTEI (LÜBECK), PIRATEN (KIEL, LÜBECK, NEUMÜNSTER, Dithmarschen, Nordfriesland, Pinneberg, Plön, Rendsburg-Eckernförde, Segeberg, Steinburg), VERBRAUCHERSCHUTZPARTEI (Stormarn), WSDV (Segeberg)



## 12 Gemeindewahl in den kreisfreien Städten und Kreiswahl in den Kreisen Schleswig-Holsteins am 26.05.2013 – Sitzverteilung

| KREISFREIE STADT<br>Kreis | Sitze<br>insgesamt | Davon entfallen auf |            |           |           |           |           |                    |                     |
|---------------------------|--------------------|---------------------|------------|-----------|-----------|-----------|-----------|--------------------|---------------------|
|                           |                    | CDU                 | SPD        | FDP       | GRÜNE     | SSW       | DIE LINKE | Wähler-<br>gruppen | Andere <sup>1</sup> |
| FLENSBURG                 | 43                 | 10                  | 9          | 5         | 2         | 8         | 2         | 7                  | –                   |
| KIEL                      | 53                 | 15                  | 19         | 9         | 2         | 2         | 2         | 2                  | 2                   |
| LÜBECK                    | 49                 | 16                  | 16         | 8         | 2         | x         | 2         | 2                  | 3                   |
| NEUMÜNSTER                | 43                 | 16                  | 14         | 5         | 2         | x         | 1         | 3                  | 2                   |
| <b>KREISFREIE STADT</b>   | <b>188</b>         | <b>57</b>           | <b>58</b>  | <b>27</b> | <b>8</b>  | <b>10</b> | <b>7</b>  | <b>14</b>          | <b>7</b>            |
| Dithmarschen              | 48                 | 21                  | 13         | 4         | 3         | x         | 1         | 5                  | 1                   |
| Herzogtum Lauenburg       | 45                 | 19                  | 14         | 7         | 3         | x         | 1         | 1                  | x                   |
| Nordfriesland             | 52                 | 21                  | 12         | 5         | 2         | 5         | 1         | 5                  | 1                   |
| Ostholstein               | 59                 | 24                  | 18         | 7         | 3         | x         | 1         | 6                  | –                   |
| Pinneberg                 | 49                 | 20                  | 15         | 8         | 3         | –         | 1         | 1                  | 1                   |
| Plön                      | 45                 | 17                  | 13         | 7         | 2         | x         | 1         | 5                  | –                   |
| Rendsburg-Eckernförde     | 49                 | 20                  | 16         | 6         | 3         | 2         | 1         | x                  | 1                   |
| Schleswig-Flensburg       | 52                 | 21                  | 13         | 6         | 2         | 6         | 1         | 1                  | 2                   |
| Segeberg                  | 56                 | 25                  | 16         | 8         | 3         | x         | 2         | –                  | 2                   |
| Steinburg                 | 45                 | 18                  | 13         | 5         | 3         | x         | 1         | 3                  | 2                   |
| Stormarn                  | 53                 | 22                  | 16         | 9         | 3         | x         | 1         | 2                  | –                   |
| <b>Kreis</b>              | <b>553</b>         | <b>228</b>          | <b>159</b> | <b>72</b> | <b>30</b> | <b>13</b> | <b>12</b> | <b>29</b>          | <b>10</b>           |
| <b>Schleswig-Holstein</b> | <b>741</b>         | <b>285</b>          | <b>217</b> | <b>99</b> | <b>38</b> | <b>23</b> | <b>19</b> | <b>43</b>          | <b>17</b>           |

<sup>1</sup> 11 PIRATEN: 2 KIEL, 1 LÜBECK, 1 NEUMÜNSTER, 1 Dithmarschen, 1 Nordfriesland, 1 Pinneberg, 1 Rendsburg-Eckernförde, 2 Segeberg und 1 Steinburg  
 4 FREIE WÄHLER: 1 LÜBECK, 2 Schleswig-Flensburg, 1 Steinburg  
 1 Die PARTEI: 1 LÜBECK  
 1 NPD: 1 NEUMÜNSTER

## 13 Wahlbeteiligung und Stimmenanteile bei den Kreiswahlen<sup>1</sup> in Schleswig-Holstein 1959 - 2013

| Wahltag    | Wahl-<br>berechtigte | Wahl-<br>beteiligung | Von den gültigen Stimmen entfallen auf |      |      |       |     |        |
|------------|----------------------|----------------------|--|------|------|-------|-----|--------|
|            |                      |                      | CDU                                    | SPD  | FDP  | GRÜNE | SSW | Andere |
|            | Anzahl               | %                    |  |      |      |       |     |        |
| 25.10.1959 | 1 562 270            | 76,1                 | 39,9                                   | 36,9 | 8,9  | –     | 2,9 | 11,5   |
| 11.03.1962 | 1 621 212            | 71,2                 | 42,3                                   | 38,3 | 10,7 | –     | 2,5 | 6,1    |
| 13.03.1966 | 1 676 381            | 68,7                 | 45,1                                   | 39,8 | 9,8  | –     | 2,2 | 3,0    |
| 26.04.1970 | 1 796 018            | 72,3                 | 45,4                                   | 43,5 | 5,7  | –     | 1,7 | 3,7    |
| 24.03.1974 | 1 827 386            | 79,2                 | 53,1                                   | 35,6 | 9,0  | –     | 1,6 | 0,8    |
| 05.03.1978 | 1 867 862            | 78,3                 | 49,2                                   | 40,5 | 7,3  | –     | 1,7 | 1,3    |
| 07.03.1982 | 1 941 145            | 73,8                 | 50,1                                   | 34,6 | 6,8  | 3,9   | 1,8 | 2,8    |
| 02.03.1986 | 2 011 814            | 68,7                 | 44,2                                   | 40,3 | 4,4  | 7,4   | 1,7 | 2,0    |
| 25.03.1990 | 2 057 850            | 69,4                 | 41,3                                   | 42,9 | 6,1  | 6,0   | 1,6 | 2,1    |
| 20.03.1994 | 2 093 895            | 70,5                 | 37,5                                   | 39,5 | 4,4  | 10,3  | 2,6 | 5,7    |
| 22.03.1998 | 2 197 298            | 62,8                 | 39,1                                   | 42,4 | 4,8  | 6,8   | 2,9 | 4,0    |
| 02.03.2003 | 2 252 072            | 54,5                 | 50,8                                   | 29,3 | 5,7  | 8,4   | 2,5 | 3,3    |
| 25.05.2008 | 2 323 920            | 49,4                 | 38,6                                   | 26,6 | 9,0  | 10,3  | 3,0 | 12,5   |
| 26.05.2013 | 2 353 133            | 46,7                 | 38,9                                   | 29,8 | 5,0  | 13,7  | 2,9 | 9,7    |

<sup>1</sup> einschließlich der Gemeindewahl in den kreisfreien Städten

## Vollständige Bezeichnung der genannten Wahlvorschläge

| Kurzname                | Langname   |
|-------------------------|--|
| AfD                     | Alternative für Deutschland  |
| AUF                     | AUF - Partei für Arbeit, Umwelt und Familie, Christen für Deutschland                          |
| BP                      | Bayernpartei   |
| BüSo                    | Bürgerrechtsbewegung Solidarität   |
| CDU                     | Christlich Demokratische Union Deutschlands  |
| CM                      | CHRISTLICHE MITTE - Für ein Deutschland nach GOTTES Geboten                                    |
| DIE LINKE               | DIE LINKE (Landtagswahl 2005: PDS; Bundestagswahl 2005: DIE LINKE.)                            |
| Die PARTEI              | Partei für Arbeit, Rechtsstaat, Tierschutz, Elitenförderung und basisdemokratischen Initiative |
| Tierschutzpartei        | PARTEI MENSCH UMWELT TIERSCHUTZ  |
| DKP                     | Deutsche Kommunistische Partei   |
| DVU                     | DEUTSCHE VOLKSUNION  |
| EzB                     | Einzelbewerber/innen   |
| FAMILIE                 | Familien-Partei Deutschlands   |
| FDP                     | Freie Demokratische Partei   |
| FREIE WÄHLER            | FREIE WÄHLER   |
| GRÜNE                   | BÜNDNIS 90/DIE GRÜNEN  |
| IPD                     | Interim Partei Deutschland DAS REICHT!   |
| MLPD                    | Marxistisch-Leninistische Partei Deutschlands  |
| MUD                     | Maritime Union Deutschland   |
| NPD                     | Nationaldemokratische Partei Deutschlands  |
| ÖDP                     | Ökologisch-Demokratische Partei  |
| PBC                     | Partei Bibeltreuer Christen  |
| PIRATEN                 | Piratenpartei Deutschland  |
| PSG                     | Partei für Soziale Gleichheit, Sektion der Vierten Internationale                              |
| PRO NRW                 | Bürgerbewegung PRO NRW   |
| RENTNER                 | Rentner-Partei-Deutschland   |
| REP                     | DIE REPUBLIKANER   |
| RRP                     | Rentnerinnen und Rentner Partei  |
| SPD                     | Sozialdemokratische Partei Deutschlands  |
| SSW                     | Südschleswigscher Wählerverband  |
| Verbraucherschutzpartei | Verbraucherschutzpartei - Landesverband Schleswig-Holstein                                     |
| Volksabstimmung         | Demokratie durch Volksabstimmung - Politik für die Menschen                                    |
| Wählergruppen           | Wählergruppen  |
| WSDV                    | WIR SIND DAS VOLK  |



# 17

## **Gebiet und geografische Angaben**

## **Bodenflächen nach Art der tatsächlichen Nutzung**

Die Erhebung der Bodenflächen nach Art der tatsächlichen Nutzung erfolgt unter Zugrundelegung der Angaben des Liegenschaftskatasters und ist eine Bestandsaufnahme der zum Stichtag vorliegenden Verhältnisse der Bodennutzung. Die Flächen werden nach der Belegenheit ausgewiesen, d. h. sie spiegeln die tatsächliche Lage der Flächen wider (Belegenheitsprinzip).

## **Betriebsfläche**

Unbebaute Flächen (einschließlich Abbau land), die gewerblich, industriell oder für Zwecke der Ver- und Entsorgung genutzt werden.

## **Erholungsfläche**

Unbebaute Flächen, die vorherrschend dem Sport und der Erholung dienen.

## **Flächen anderer Nutzung**

Unbebaute Flächen, die entsprechend ihrer überwiegenden Verwendung keiner anderen Nutzungsart zuzuordnen sind. Hierzu gehören Übungsgelände, Schutzflächen, historische Anlagen, Friedhöfe und Unland.

## **Gebäude- und Freifläche**

Flächen mit Gebäuden (Gebäudeflächen) und unbebaute Flächen (Freiflächen), die Zwecken der Gebäude untergeordnet sind. Zu den unbebauten Flä-

chen zählen Vor- und Hausgärten, Spiel- und Stellplätze und andere Flächen; es sei denn, dass diese wegen eigenständiger Verwendung nach ihrer tatsächlichen Nutzung auszuweisen sind.

## **Landwirtschaftsfläche**

Unbebaute Flächen, die dem Ackerbau, der Wiesen- und Weidewirtschaft, dem Gartenbau, dem Obstbau oder den Baumschulen dienen. Einbezogen werden neben dem Ackerland, Grünland und Gartenland auch Moor, Heide, Brachland sowie unbebaute Flächen (landwirtschaftliche Betriebsflächen), die vorherrschend dem landwirtschaftlichen Betrieb dienen. Nicht hierzu gehören Parks.

## **Verkehrsfläche**

Unbebaute Landflächen, die dem Straßen-, Schienen- oder Luftverkehr sowie Landflächen, die dem Verkehr auf den Wasserstraßen dienen.

## **Waldfläche**

Unbebaute Flächen, die mit Bäumen und Sträuchern bewachsen sind, auch Waldblößen, forstliche Pflanzgärten, Wildäsungsflächen und dergleichen.

## **Wasserfläche**

Flächen, die ständig oder zeitweilig mit Wasser bedeckt sind, gleichgültig, ob das Wasser in natürlichen oder künstlichen Betten abfließt oder steht. Dazu gehören auch Uferbefestigungen.

## 1 Geografie

|  |                              |   |  |  |
|--|------------------------------|---|--|--|
| Gesamtfläche <sup>1</sup> am 31.12.2015                                    | 15 803 km <sup>2</sup>       | <b>Wichtige Kanäle</b>                            | Länge in km  | Ausgebaut für einen Tiefgang der Fahrzeuge von ... m |
| <b>Entfernungen</b> (Luftlinie)  |                              | Nord-Ostsee-Kanal                                 | 100  | 9,5  |
| Nord-Süd   |                              | Elbe-Lübeck-Kanal (bis Geniner Brücke)            | 61   | 2,0  |
| Breitenkreisabstand  | 188 km                       | <b>Küstenschutz</b> (Bauten)                      |  | Länge in km  |
| Nordspitze Sylt - Südspitze Lauenburg                                      | 236 km                       | Landesschutzdeiche an der Westküste               |  | 363  |
| Ost-West   |                              | darunter  |  |  |
| zwischen Schleswig und Husum   | 35 km                        | auf Tideelbe                                      |  | 101  |
| Westspitze Eiderstedt bis zum Fehmarnsund                                  | 177 km                       | auf Inseln  |  | 68   |
| <b>Grenzen</b>   |                              | Landesschutzdeiche an der Ostküste                |  | 69   |
| Küstenlänge an der Ostsee  | 686 km                       | darunter auf Fehmarn                              |  | 34   |
| darunter entfallen   |                              | Regionaldeiche                                    |  | 96   |
| auf die Schlei   | 149 km                       | darunter an der Westküste                         |  | 44   |
| auf Fehmarn  | 89 km                        | an der Ostküste                                   |  | 52   |
| Küstenlänge an der Nordsee (von Dänischer Grenze bis Friedrichskoogspitze) | 644 km                       | <b>Bodenschätze</b>                               |  |  |
| davon  |                              | Kies und Sand:                                    | Abbau findet an vielen Stellen des Landes statt. Umfragen in der Rohstoffwirtschaft ergaben für die letzten Jahre eine durchschnittliche jährliche Gesamtproduktion an Kies und Sand von ca. 13,0 Mio. t. Für Küstenschutzmaßnahmen im Schelfbereich gewonnene und vorgespülte Kiessande sind in dieser Gesamtproduktion nicht enthalten. Gleiches gilt auch für die Kiesgewinnung im Schelfbereich der Ausschließlichen Wirtschaftszone (AWZ).                |  |
| Festlandküste  | 346 km                       | Kalkstein:  | Gebunden an den Salzstock Krempe werden bei Lagerdorf oberflächennahe Kreidekalle (Schreibkreide) für die Herstellung von Zement, Füllstoff- und Futterkreiden sowie für Bau- und Düngekalle genutzt. Die Jahresförderung beträgt durchschnittlich ca. 2 bis 2,5 Mio. t Kalkrohstoffe.   |  |
| Inselküste (ohne Halligen)   | 242 km                       | Ton:  | Verschiedene Vorkommen toniger Lockergesteine (Tone, Geschiebemergel und -lehme) werden als Ausgangsrohstoffe zur Herstellung von Zementklinkern und Ziegeleierzeugnissen sowie für die Verwendung im Deponiebau (mineralische Dichtung) abgebaut. Die durchschnittliche Jahresproduktion liegt unter 0,3 Mio. t. Das für den Ausbau der Landesschutzdeiche gewonnene bindige (tonige) Material ist nicht Bestandteil dieser Gewinnung.                        |  |
| Grenze mit   |                              | Erdöl:  | 2015 wurden ca. 1,33 Mio. t Erdöl gefördert. Die Erdölreserven lagen zum Stichtag 01.01.2016 bei 15,5 Mio. t, darunter galten ca. 9,4 Mio. t als sicher und ca. 6,1 Mio. t als wahrscheinlich gewinnbar. Die Produktion erfolgt aus dem mit Abstand größten deutschen Erdölfeld Mittelplate/Dieksand, aus dem 2015 mehr als die Hälfte der gesamten deutschen Erdölförderung stammte. Aus dieser Lagerstätte wurden seit 1987 ca. 32,2 Mio. t Erdöl gefördert. |  |
| Dänemark (Landgrenze)  | 68 km                        | Erdölgas:   | Keine Vorratsangabe; fällt als in Erdöl gelöstes Gas bei der Ölförderung mit an. 2015 wurden ca. 18,3 Mio. m <sup>3</sup> gefördert.   |  |
| Mecklenburg-Vorpommern   | 137 km                       | Torf:   | Vorkommen von Hochmoortorfen an verschiedenen Stellen des Landes, 2 Standorte werden durch Torfabbau mit ca. 100 000 m <sup>3</sup> /Jahr genutzt (Förderung läuft aus).   |  |
| Hamburg  | 133 km                       | Salz, Kavernen:                                   | Möglichkeit der Salzstock-Nutzung durch Aussolung; z. Z. werden Kavernen zur Erdölbevorratung bei Heide und zur Erdgas-speicherung bei Kiel genutzt.   |  |
| Niedersachsen (Elbgrenze)  | 89 km                        | Küstenmeer/AWZ - Ausschließliche Wirtschaftszone: |  |  |
| <b>Bedeutendere Inseln</b>   |                              | Sand/Kies   | Die gesamte Offshore-Förderung an Sand und Kies in der Nordsee beträgt jährlich etwa 2 Mio. t, wobei Fördermengen aus dem Bereich des Küstenmeeres für Küstenschutzmaßnahmen (Sandvorspülungen, Deichbau) den größten Anteil ausmachen.  |  |
| Fehmarn  | 182 km <sup>2</sup>          | Erdgas:   | Im Bereich der deutschen Nordsee wurden in 2015 ca. 61,2 Mio m <sup>3</sup> (Rohgas) gefördert. Die Erdgasreserven (Rohgas) lagen bei ca. 0,128 Mrd. m <sup>3</sup> (01.01.2016). Davon galten 0,115 Mrd. m <sup>3</sup> als sicher und 0,013 Mrd. m <sup>3</sup> als wahrscheinlich gewinnbar.  |  |
| Sylt   | 96 km <sup>2</sup>           |   |  |  |
| Föhr   | 83 km <sup>2</sup>           |   |  |  |
| Pellworm   | 36 km <sup>2</sup>           |   |  |  |
| Amrum  | 31 km <sup>2</sup>           |   |  |  |
| Helgoland  | 4 km <sup>2</sup>            |   |  |  |
| Neun Halligen  | 21 km <sup>2</sup>           |   |  |  |
| <b>Größte Bodenerhebungen</b>  |                              |   |  |  |
| Bungsberg (Gemeinde Schönwalde)  | 167 m über NN                |   |  |  |
| Strezerberg (Gemeinde Giekau)  | 130 m über NN                |   |  |  |
| Pilsberg (Gemeinde Panker)   | 128 m über NN                |   |  |  |
| Voßberg (Gemeinde Kirchnüchel)   | 128 m über NN                |   |  |  |
| <b>Tiefe Landstellen</b>   |                              |   |  |  |
| Gemeinde Neuendorf bei Wilster, Kreis Steinburg                            | 3,54 m unter NN <sup>2</sup> |   |  |  |
| Gruber-See-Koog, Kreis Ostholstein   | 3,5 m unter NN               |   |  |  |
| Buchholzermoor, Kreis Dithmarschen   | 3,0 m unter NN               |   |  |  |
| <b>Größere Seen</b>  | Fläche km <sup>2</sup>       | Größte Tiefe m                                    |  |  |
| Großer Plöner See  | 28                           | 56  |  |  |
| Selenter See   | 21                           | 36  |  |  |
| Großer Ratzeburger See   | 13                           | 24  |  |  |
| Schaalsee (Schleswig-Holstein-Gebiet)                                      | 11                           | 57  |  |  |
| Wittensee  | 10                           | 21  |  |  |
| Westensee  | 7                            | 18  |  |  |
| <b>Wichtige Flüsse</b>   | Länge in km                  | davon schiffbar ... km                            |  |  |
| Eider  | 186 <sup>a</sup>             | 132   |  |  |
| Trave  | 112                          | 37  |  |  |
| Stör   | 84                           | 49  |  |  |

<sup>1</sup> ohne gemeindefreie Wasserflächen<sup>2</sup> nach jetziger Erkenntnis tiefste deutsche Landstelle<sup>a</sup> einschließlich Flussverlauf im Nord-Ostsee-Kanal

Quelle: Landesamt für Vermessung und Geoinformation Schleswig-Holstein

## 2 Witterung in Schleswig-Holstein 2014 und 2015

|  | List                                  |       |       | Schleswig                             |       |       | Fehmarn                               |       |       |
|--|---------------------------------------|-------|-------|---------------------------------------|-------|-------|---------------------------------------|-------|-------|
|  | lang-jähriger Mittelwert <sup>1</sup> | 2014  | 2015  | lang-jähriger Mittelwert <sup>1</sup> | 2014  | 2015  | lang-jähriger Mittelwert <sup>1</sup> | 2014  | 2015  |
| <b>Mittelwert der Lufttemperatur in °C</b>         |                                       |       |       |                                       |       |       |                                       |       |       |
| Januar   | 1,0                                   | 2,6   | 4,2   | 0,9                                   | 1,8   | 2,5   | 0,5                                   | - 0,0 | 3,6   |
| Februar  | 0,9                                   | 4,4   | 3,0   | 0,0                                   | 5,0   | 1,8   | 0,5                                   | 2,0   | 2,4   |
| März   | 2,7                                   | 6,4   | 5,4   | - 0,4                                 | 6,4   | 5,1   | 2,5                                   | 3,3   | 4,9   |
| April  | 6,0                                   | 9,7   | 7,3   | 6,3                                   | 9,4   | 7,8   | 5,8                                   | 6,1   | 7,7   |
| Mai  | 10,8                                  | 12,2  | 10,3  | 12,0                                  | 12,3  | 10,4  | 10,6                                  | 9,7   | 11,0  |
| Juni   | 14,2                                  | 15,2  | 13,2  | 14,6                                  | 15,5  | 13,8  | 14,8                                  | 12,6  | 14,2  |
| Juli   | 15,7                                  | 20,1  | 16,3  | 18,1                                  | 19,9  | 16,6  | 16,6                                  | 16,4  | 17,2  |
| August   | 16,2                                  | 17,0  | 17,9  | 17,3                                  | 16,0  | 17,9  | 16,6                                  | 14,4  | 18,1  |
| September  | 13,9                                  | 16,0  | 14,5  | 13,2                                  | 15,4  | 13,1  | 13,9                                  | 13,9  | 14,6  |
| Oktober  | 10,4                                  | 13,5  | 10,7  | 11,1                                  | 12,4  | 9,6   | 10,1                                  | 10,8  | 10,2  |
| November   | 6,1                                   | 8,1   | 9,0   | 5,6                                   | 7,1   | 7,7   | 5,6                                   | 6,2   | 8,5   |
| Dezember   | 2,8                                   | 4,8   | 8,0   | 4,7                                   | 3,2   | 7,4   | 2,3                                   | 2,2   | 7,5   |
| Jahr   | 8,4                                   | 10,8  | 10,0  | 8,6                                   | 10,4  | 9,5   | 8,3                                   | 8,1   | 10,0  |
| Abweichung von der Norm <sup>1</sup>               | .                                     | 1,3   | 1,2   | .                                     | 1,3   | 1,1   | .                                     | 1,0   | 1,2   |
| <b>Niederschlagssumme in mm</b>                    |                                       |       |       |                                       |       |       |                                       |       |       |
| Januar   | 57                                    | 58    | 57    | 79                                    | 87    | 160   | 57                                    | 47    | 68    |
| Februar  | 35                                    | 40    | 28    | 50                                    | 54    | 35    | 39                                    | 33    | 14    |
| März   | 45                                    | 29    | 63    | 61                                    | 31    | 85    | 52                                    | 20    | 58    |
| April  | 40                                    | 33    | 22    | 55                                    | 69    | 25    | 46                                    | 46    | 17    |
| Mai  | 42                                    | 35    | 61    | 61                                    | 126   | 87    | 47                                    | 27    | 46    |
| Juni   | 56                                    | 45    | 26    | 71                                    | 33    | 41    | 63                                    | 35    | 24    |
| Juli   | 62                                    | 61    | 86    | 92                                    | 44    | 151   | 71                                    | 42    | 53    |
| August   | 72                                    | 170   | 114   | 87                                    | 133   | 73    | 68                                    | 63    | 52    |
| September  | 83                                    | 48    | 79    | 86                                    | 51    | 85    | 53                                    | 74    | 44    |
| Oktober  | 89                                    | 111   | 32    | 90                                    | 88    | 59    | 52                                    | 42    | 42    |
| November   | 94                                    | 21    | 114   | 105                                   | 28    | 175   | 64                                    | 31    | 123   |
| Dezember   | 72                                    | 115   | 86    | 88                                    | 221   | 106   | 63                                    | 89    | 67    |
| Jahr   | 747                                   | 766   | 767   | 926                                   | 965   | 1 081 | 675                                   | 547   | 608   |
| <b>Niederschlagssumme</b><br>in % der Norm im Jahr | 100                                   | 103   | 103   | 100                                   | 104   | 117   | 100                                   | 81    | 90    |
| <b>Jährliche Sonnenscheindauer</b><br>in Stunden   | 1 715                                 | 1 742 | 1 588 | 1 599                                 | 1 696 | 1 610 | 1 741                                 | 1 877 | 1 824 |
| in % der Norm                                      | 100                                   | 102   | 93    | 100                                   | 106   | 101   | 100                                   | 108   | 105   |

<sup>1</sup> Normalzeitraum 1961 bis 1990

Quelle: Deutscher Wetterdienst

## 3 Bodenflächen in Schleswig-Holstein 1985 - 2015 nach Art der tatsächlichen Nutzung

| Jahr | Bodenfläche insgesamt | Davon                   |                |                 |                |                       |            |              |                         |
|------|-----------------------|-------------------------|----------------|-----------------|----------------|-----------------------|------------|--------------|-------------------------|
|      |                       | Gebäude- und Freifläche | Betriebsfläche | Erholungsfläche | Verkehrsfläche | Landwirtschaftsfläche | Waldfläche | Wasserfläche | Flächen anderer Nutzung |
| ha   |                       |                         |                |                 |                |                       |            |              |                         |
| 1985 | 1 572 679             | 80 964                  | 8 466          | 10 001          | 61 685         | 1 175 597             | 140 239    | 72 521       | 23 206                  |
| 1989 | 1 572 897             | 83 433                  | 8 885          | 10 079          | 61 871         | 1 166 092             | 142 296    | 73 047       | 27 194                  |
| 1993 | 1 573 126             | 86 164                  | 9 320          | 10 451          | 62 433         | 1 157 021             | 144 526    | 73 753       | 29 457                  |
| 1997 | 1 577 055             | 90 067                  | 9 814          | 10 452          | 63 033         | 1 150 599             | 146 657    | 75 214       | 31 220                  |
| 2001 | 1 576 297             | 97 204                  | 8 127          | 10 302          | 63 452         | 1 137 897             | 149 881    | 76 464       | 32 970                  |
| 2004 | 1 576 329             | 106 149                 | 7 629          | 12 985          | 64 910         | 1 119 599             | 157 025    | 77 025       | 31 007                  |
| 2008 | 1 579 919             | 108 556                 | 7 549          | 14 784          | 68 634         | 1 106 113             | 165 034    | 79 538       | 29 710                  |
| 2009 | 1 579 907             | 109 521                 | 7 514          | 14 868          | 68 755         | 1 104 604             | 165 177    | 79 634       | 29 835                  |
| 2010 | 1 579 925             | 110 339                 | 7 524          | 14 997          | 68 860         | 1 102 886             | 165 673    | 79 686       | 29 960                  |
| 2011 | 1 579 957             | 108 409                 | 8 428          | 17 088          | 69 570         | 1 106 693             | 165 886    | 80 051       | 23 832                  |
| 2012 | 1 580 004             | 108 758                 | 8 706          | 17 230          | 69 655         | 1 105 711             | 166 131    | 80 070       | 23 744                  |
| 2013 | 1 580 007             | 109 405                 | 8 870          | 17 466          | 69 641         | 1 104 167             | 166 426    | 80 158       | 23 874                  |
| 2014 | 1 580 299             | 110 031                 | 8 867          | 17 709          | 69 769         | 1 102 404             | 166 809    | 80 522       | 24 189                  |
| 2015 | 1 580 300             | 110 709                 | 8 929          | 17 819          | 69 935         | 1 100 858             | 167 229    | 80 593       | 24 228                  |

Quelle: Flächenerhebung auf Basis des amtlichen Liegenschaftskatasters

## Grafik: Nutzungsarten der Bodenflächen in Schleswig-Holstein am 31.12.2015

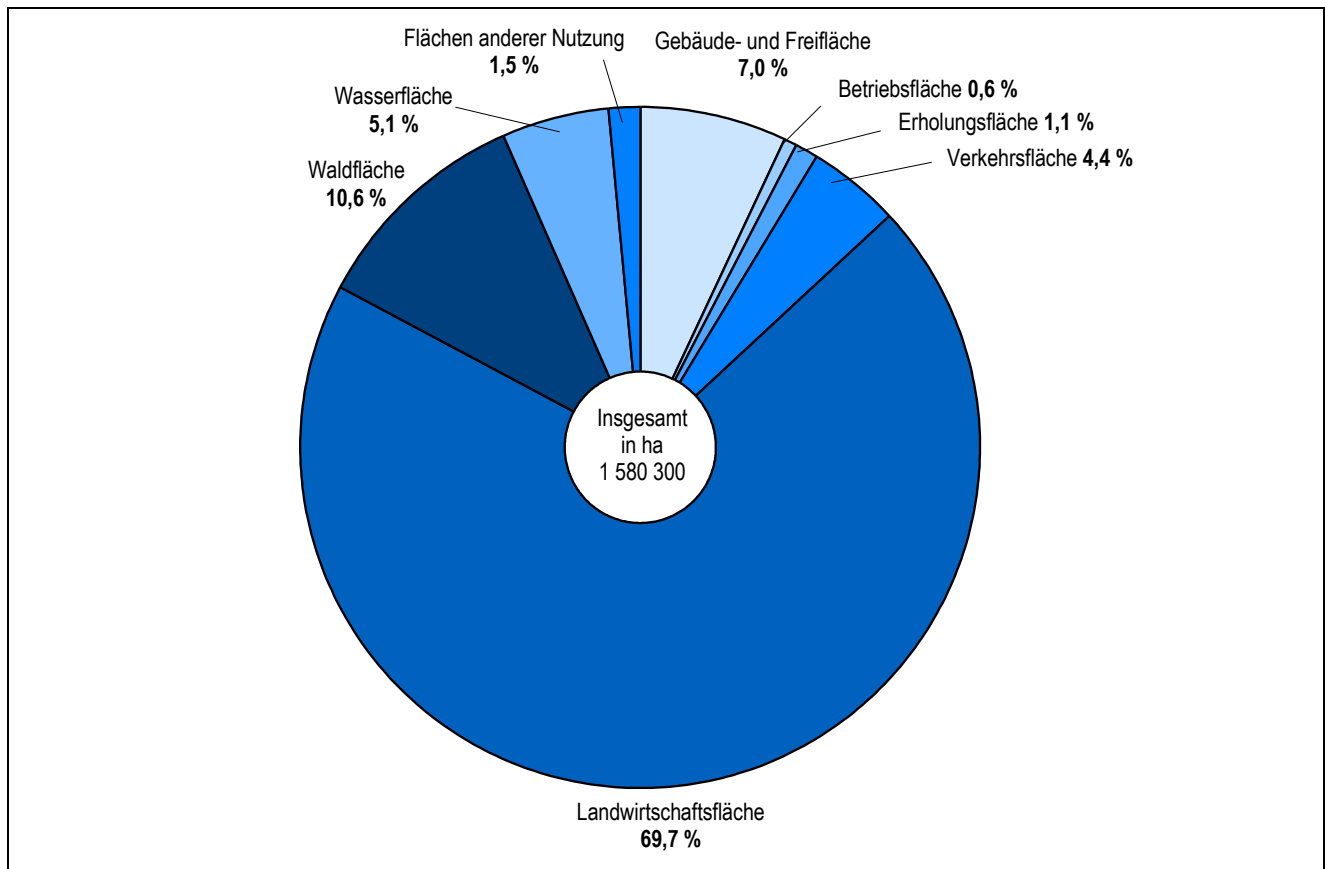



4 Gemeinden und Bevölkerung in Schleswig-Holstein 2011 und 2015 nach der Gemeindegröße

| Gemeindegröße <sup>1</sup><br>von ... bis unter ... Einwohner | Gemeinden <sup>2</sup> |            |              |            | Bevölkerung      |            |                  |            |
|---|------------------------|------------|--------------|------------|------------------|------------|------------------|------------|
|   | 09.05.2011             |            | 31.12.2015   |            | 09.05.2011       |            | 31.12.2015       |            |
|   | Anzahl                 | %          | Anzahl       | %          | Personen         | %          | Personen         | %          |
| unter 500   | 427                    | 38,3       | 429          | 38,6       | 115 544          | 4,1        | 115 890          | 4,1        |
| 500 - 1 000   | 298                    | 26,7       | 294          | 26,5       | 215 147          | 7,7        | 213 561          | 7,5        |
| 1 000 - 2 000   | 178                    | 15,9       | 174          | 15,7       | 241 755          | 8,6        | 239 439          | 8,4        |
| 2 000 - 5 000   | 117                    | 10,5       | 116          | 10,5       | 346 227          | 12,4       | 347 965          | 12,2       |
| 5 000 - 10 000  | 44                     | 3,9        | 43           | 3,9        | 319 749          | 11,4       | 309 602          | 10,8       |
| 10 000 - 20 000   | 33                     | 3,0        | 33           | 3,0        | 478 015          | 17,1       | 471 376          | 16,5       |
| 20 000 - 50 000   | 14                     | 1,3        | 16           | 1,4        | 404 175          | 14,4       | 456 471          | 16,0       |
| 50 000 - 100 000  | 3                      | 0,3        | 3            | 0,3        | 233 420          | 8,3        | 241 851          | 8,5        |
| 100 000 - 200 000   | –                      | –          | –            | –          | –                | –          | –                | –          |
| 200 000 und mehr  | 2                      | 0,2        | 2            | 0,2        | 446 087          | 15,9       | 462 559          | 16,2       |
| <b>Insgesamt</b>  | <b>1 116</b>           | <b>100</b> | <b>1 110</b> | <b>100</b> | <b>2 800 119</b> | <b>100</b> | <b>2 858 714</b> | <b>100</b> |

<sup>1</sup> Die Gemeinden wurden entsprechend ihrer Bevölkerungszahl am jeweiligen Stichtag zugeordnet.

<sup>2</sup> ohne Forstgutsbezirke Buchholz und Sachsenwald (gemeindefreie Gebiete)

Quelle: Bevölkerungsfortschreibung nach Zensus

5 Ämter sowie amtsfreie Gemeinden und Städte in Schleswig-Holstein 2011 und 2015 nach der Größe

| Größenklasse<br>von ... bis unter ... Einwohner | Ämter      |                  |            |                  | Amtsfreie Gemeinden und Städte |                  |            |                  |
|---|------------|------------------|------------|------------------|--------------------------------|------------------|------------|------------------|
|   | 09.05.2011 |                  | 31.12.2015 |                  | 09.05.2011                     |                  | 31.12.2015 |                  |
|   | Anzahl     | Personen         | Anzahl     | Personen         | Anzahl                         | Personen         | Anzahl     | Personen         |
| unter 1 000                                     | –          | –                | –          | –                | 1                              | 350              | 2          | 1 320            |
| 1 000 - 2 000                                   | 2          | 2 972            | 2          | 2 805            | 4                              | 4 707            | 4          | 5 013            |
| 2 000 - 2 500                                   | –          | –                | –          | –                | 2                              | 4 251            | 3          | 6 816            |
| 2 500 - 3 000                                   | –          | –                | –          | –                | 1                              | 2 590            | 1          | 2 989            |
| 3 000 - 3 500                                   | –          | –                | –          | –                | –                              | –                | –          | –                |
| 3 500 - 4 000                                   | 2          | 7 872            | 2          | 7 909            | –                              | –                | 1          | 3 568            |
| 4 000 - 5 000                                   | 2          | 8 443            | 2          | 8 479            | 2                              | 9 418            | 3          | 13 803           |
| 5 000 - 6 000                                   | 1          | 5 558            | 1          | 5 525            | 4                              | 22 064           | 2          | 10 958           |
| 6 000 - 7 000                                   | 4          | 25 062           | 2          | 13 237           | 1                              | 6 995            | 1          | 6 035            |
| 7 000 - 8 000                                   | 1          | 7 000            | 2          | 15 848           | –                              | –                | 1          | 7 150            |
| 8 000 - 9 000                                   | 14         | 118 846          | 13         | 110 843          | 6                              | 52 148           | 6          | 52 497           |
| 9 000 - 10 000                                  | 7          | 65 312           | 7          | 65 303           | 8                              | 76 584           | 6          | 57 185           |
| 10 000 und mehr                                 | 54         | 818 250          | 54         | 829 174          | 52                             | 1 561 697        | 54         | 1 632 257        |
| <b>Insgesamt</b>                                | <b>87</b>  | <b>1 059 315</b> | <b>85</b>  | <b>1 059 123</b> | <b>81</b>                      | <b>1 740 804</b> | <b>84</b>  | <b>1 799 591</b> |

## 6 Flächen, Anzahl der Gemeinden und Ämter sowie Bevölkerung in den Kreisen Schleswig-Holsteins am 31.12.2015

| KREISFREIE STADT<br>Kreis        | Fläche           | Gemeinden    |                     |                        |                             |                 | Ämter     | Bevölkerung      |                      | Einwohner<br>je km <sup>2</sup> |
|----------------------------------|------------------|--------------|---------------------|------------------------|-----------------------------|-----------------|-----------|------------------|----------------------|---------------------------------|
|                                  |                  | insgesamt    | amtsfreie Gemeinden |                        | amtsangehörige<br>Gemeinden |                 |           | insgesamt        | darunter<br>männlich |                                 |
|                                  | insgesamt        |              | darunter<br>Städte  | insgesamt <sup>1</sup> | darunter<br>Städte          | km <sup>2</sup> | Anzahl    |                  |                      |                                 |
| FLENSBURG                        | 56,74            | 1            | 1                   | 1                      | –                           | –               | –         | 85 942           | 42 767               | 1 493                           |
| KIEL                             | 118,65           | 1            | 1                   | 1                      | –                           | –               | –         | 246 306          | 119 835              | 2 049                           |
| LÜBECK                           | 214,21           | 1            | 1                   | 1                      | –                           | –               | –         | 216 253          | 103 683              | 1 001                           |
| NEUMÜNSTER                       | 71,63            | 1            | 1                   | 1                      | –                           | –               | –         | 79 197           | 39 118               | 1 083                           |
| Dithmarschen                     | 1 428,12         | 116          | 2                   | 2                      | 114                         | 3               | 6         | 132 917          | 65 512               | 93                              |
| Herzogtum Lauenburg <sup>1</sup> | 1 262,97         | 133          | 6                   | 5                      | 127                         | –               | 8         | 192 999          | 94 684               | 151                             |
| Nordfriesland                    | 2 082,82         | 133          | 5                   | 3                      | 128                         | 4               | 8         | 163 960          | 80 319               | 78                              |
| Ostholstein <sup>2</sup>         | 1 392,58         | 35           | 17                  | 6                      | 18                          | –               | 3         | 199 574          | 96 412               | 142                             |
| Pinneberg                        | 664,25           | 49           | 13                  | 8                      | 36                          | –               | 6         | 307 471          | 150 455              | 458                             |
| Plön <sup>2</sup>                | 1 083,19         | 86           | 6                   | 3                      | 80                          | 1               | 7         | 128 304          | 62 349               | 117                             |
| Rendsburg-Eckernförde            | 2 189,15         | 165          | 6                   | 3                      | 159                         | 1               | 14        | 270 378          | 133 002              | 123                             |
| Schleswig-Flensburg              | 2 071,34         | 129          | 5                   | 3                      | 124                         | 1               | 13        | 196 839          | 97 496               | 94                              |
| Segeberg <sup>3, 4</sup>         | 1 344,41         | 96           | 7                   | 5                      | 90                          | –               | 8         | 267 503          | 131 777              | 197                             |
| Steinburg                        | 1 056,14         | 111          | 3                   | 3                      | 108                         | 2               | 7         | 131 457          | 65 047               | 123                             |
| Stormarn <sup>4</sup>            | 766,29           | 55           | 10                  | 6                      | 44                          | –               | 5         | 239 614          | 117 002              | 309                             |
| <b>Schleswig-Holstein</b>        | <b>15 802,50</b> | <b>1 112</b> | <b>84</b>           | <b>51</b>              | <b>1 028</b>                | <b>12</b>       | <b>85</b> | <b>2 858 714</b> | <b>1 399 458</b>     | <b>179</b>                      |

<sup>1</sup> einschließlich Forstgutsbezirk Sachsenwald

<sup>2</sup> Gemeinde Bosau wird zum Amt Plöner See/Kreis Plön gezählt

<sup>3</sup> einschließlich Forstgutsbezirk Buchholz

<sup>4</sup> Gemeinde Tangstedt wird zum Amt Itzstedt/Kreis Stormarn gezählt

Quelle: Gebietsstandstatistik

## 7 Bodenflächen in den Kreisen Schleswig-Holsteins am 31.12.2015 nach Art der tatsächlichen Nutzung

| KREISFREIE STADT<br>Kreis | Boden-<br>fläche<br>insgesamt | Davon                        |                     |                      |                     |                                 |                 |                   |                               |
|---------------------------|-------------------------------|------------------------------|---------------------|----------------------|---------------------|---------------------------------|-----------------|-------------------|-------------------------------|
|                           |                               | Gebäude<br>und<br>Freifläche | Betriebs-<br>fläche | Erholungs-<br>fläche | Verkehrs-<br>fläche | Land-<br>wirtschafts-<br>fläche | Wald-<br>fläche | Wasser-<br>fläche | Flächen<br>anderer<br>Nutzung |
| ha                        |                               |                              |                     |                      |                     |                                 |                 |                   |                               |
| FLENSBURG                 | 5 674                         | 1 886                        | 71                  | 211                  | 783                 | 1 460                           | 360             | 827               | 76                            |
| KIEL                      | 11 865                        | 3 863                        | 54                  | 701                  | 1 740               | 3 528                           | 685             | 1 132             | 164                           |
| LÜBECK                    | 21 421                        | 4 507                        | 170                 | 1 182                | 2 013               | 6 953                           | 3 090           | 3 086             | 418                           |
| NEUMÜNSTER                | 7 163                         | 2 333                        | 98                  | 377                  | 748                 | 3 017                           | 319             | 200               | 72                            |
| Dithmarschen              | 142 813                       | 8 676                        | 554                 | 778                  | 5 810               | 108 707                         | 5 336           | 7 054             | 5 898                         |
| Herzogtum Lauenburg       | 126 298                       | 7 582                        | 741                 | 1 131                | 5 294               | 73 152                          | 32 617          | 5 420             | 361                           |
| Nordfriesland             | 208 329                       | 10 943                       | 709                 | 1 461                | 8 956               | 160 176                         | 8 748           | 9 206             | 8 130                         |
| Ostholstein               | 139 259                       | 8 553                        | 589                 | 2 210                | 5 204               | 100 317                         | 14 157          | 6 209             | 2 020                         |
| Pinneberg                 | 66 425                        | 8 673                        | 511                 | 1 542                | 3 734               | 40 982                          | 5 892           | 4 060             | 1 031                         |
| Plön                      | 108 320                       | 5 455                        | 351                 | 1 237                | 3 286               | 73 977                          | 12 244          | 11 370            | 400                           |
| Rendsburg-Eckernförde     | 218 915                       | 12 517                       | 1 365               | 2 142                | 9 327               | 156 734                         | 25 411          | 9 931             | 1 487                         |
| Schleswig-Flensburg       | 207 133                       | 11 514                       | 1 321               | 1 254                | 8 820               | 155 820                         | 14 490          | 11 875            | 2 039                         |
| Segeberg                  | 134 441                       | 9 890                        | 1 161               | 1 648                | 6 067               | 88 754                          | 23 509          | 2 620             | 793                           |
| Steinburg                 | 105 615                       | 6 557                        | 684                 | 699                  | 4 061               | 76 572                          | 9 878           | 6 348             | 816                           |
| Stormarn                  | 76 629                        | 7 760                        | 551                 | 1 246                | 4 091               | 50 710                          | 10 492          | 1 256             | 523                           |
| <b>Schleswig-Holstein</b> | <b>1 580 300</b>              | <b>110 709</b>               | <b>8 929</b>        | <b>17 819</b>        | <b>69 935</b>       | <b>1 100 858</b>                | <b>167 229</b>  | <b>80 593</b>     | <b>24 228</b>                 |

Quelle: Flächenerhebung auf Basis des amtlichen Liegenschaftskatasters

## 8 Große Verkehrsbauwerke in Schleswig-Holstein

|   | Länge  | Größte Spannweite | Breite                 | Lichte Höhe               | Fertig gestellt   |
|---|--------|-------------------|------------------------|---------------------------|-------------------|
|   | m      |                   |                        |                           |                   |
| Brücken über den Nord-Ostsee-Kanal                      |        |                   |                        |                           |                   |
| Straßenhochbrücke Brunsbüttel                           | 2 826  | 237               | 23,9                   | 42                        | 1983              |
| Eisenbahnhochbrücke bei Hochdonn                        | 2 218  | 143               | 9,0 <sup>a</sup>       | 42                        | 1920              |
| neue Straßen- und Eisenbahnhochbrücke bei Grüental      | 405    | 187               | 17,8                   | 42                        | 1986              |
| Eisenbahnhochbrücke bei Rendsburg                       | 2 486  | 140               | 9,0 <sup>a</sup>       | 42                        | 1913              |
| Autobahnhochbrücke Rade bei Rendsburg                   | 1 498  | 222               | 29,0                   | 42                        | 1972              |
| Autobahnhochbrücke Hohenhörn A 23                       | 391    | 180               | 27,5                   | 42                        | 1988              |
| neue Straßenhochbrücke bei Levensau                     | 365    | 183               | 27,5                   | 42                        | 1983              |
| alte Eisenbahn- und Straßenhochbrücke bei Levensau      | 180    | 163               | 17,1                   | 42                        | 1894              |
| Straßenhochbrücke Kiel-Holtenau                         |        |                   |                        |                           |                   |
| 1. Hochbrücke (Prinz-Heinrich-Brücke)                   | 518    | 186               | 17,5                   | 42                        | 1996              |
| 2. Hochbrücke (Olympiabridge)                           | 518    | 186               | 18,5                   | 42                        | 1972              |
| Straßentunnel unter dem Nord-Ostsee-Kanal bei Rendsburg | 1 278  | <sup>b</sup>      | <sup>c</sup>           | <sup>d</sup>              | 1961              |
| Straßen- und Eisenbahnbrücke über den Fehmarnsund       | 963    | 248               | 21,0                   | 23                        | 1963              |
| über die Elbe bei Lauenburg                             | 516    | 105               | 14,6                   | 8,6                       | 1951              |
| Straßenbrücke   |        |                   |                        |                           |                   |
| über das Elbestauwehr bei Geesthacht                    | 410    | 55                | 15,5                   | 3                         | 1966              |
| über das Hasselholmer Tal bei Schleswig                 | 375    | 75                | 17,5                   | circa 10                  | 1967              |
| über die DB in Schwarzenbek                             | 318    | 30                | 15,0                   | 8,5                       | 1992              |
| über die Schwentine bei Preetz                          | 296    | 52                | 11,5                   | circa 4,50                | 2003              |
| über die Stör bei Itzehoe                               | 1 155  | 120               | 15,0                   | 19,5                      | 2010 <sup>e</sup> |
| Autobahnbrücke über die Wakenitz bei Groß Grönau        | 296    | 55                | 2 x 14,9               | circa 5,50<br>Krone:      | 2004              |
| Hindenburgdamm zwischen Festland und Insel Sylt         | 10 755 | x                 | Sohle: 50<br>Krone: 11 | 6,30 m über Meeresspiegel | 1927              |

<sup>a</sup> 2-gleisig <sup>b</sup> geschlossene Rampenstrecken und Mittelstück: 640 m <sup>c</sup> 2 Röhren mit je 6,80 m breiter Fahrbahn <sup>d</sup> Fahrbahn 20,15 m unter Wasserspiegel, Durchfahrthöhe 4,55 m <sup>e</sup> Fertigstellung der Richtungsfahrbahn HH-HEI; nach Fertigstellung der Richtungsfahrbahn HEI-HH erfolgt die Widmung beider Richtungsfahrbahnen zur BAB

Quelle: Landesbetrieb Straßenbau und Verkehr Schleswig-Holstein (für die Straßen- und Autobahnbrücken), Wasser- und Schifffahrtsdirektion Nord

# Karten

# Die Kreise Schleswig-Holsteins

Stand: 31.12.2013

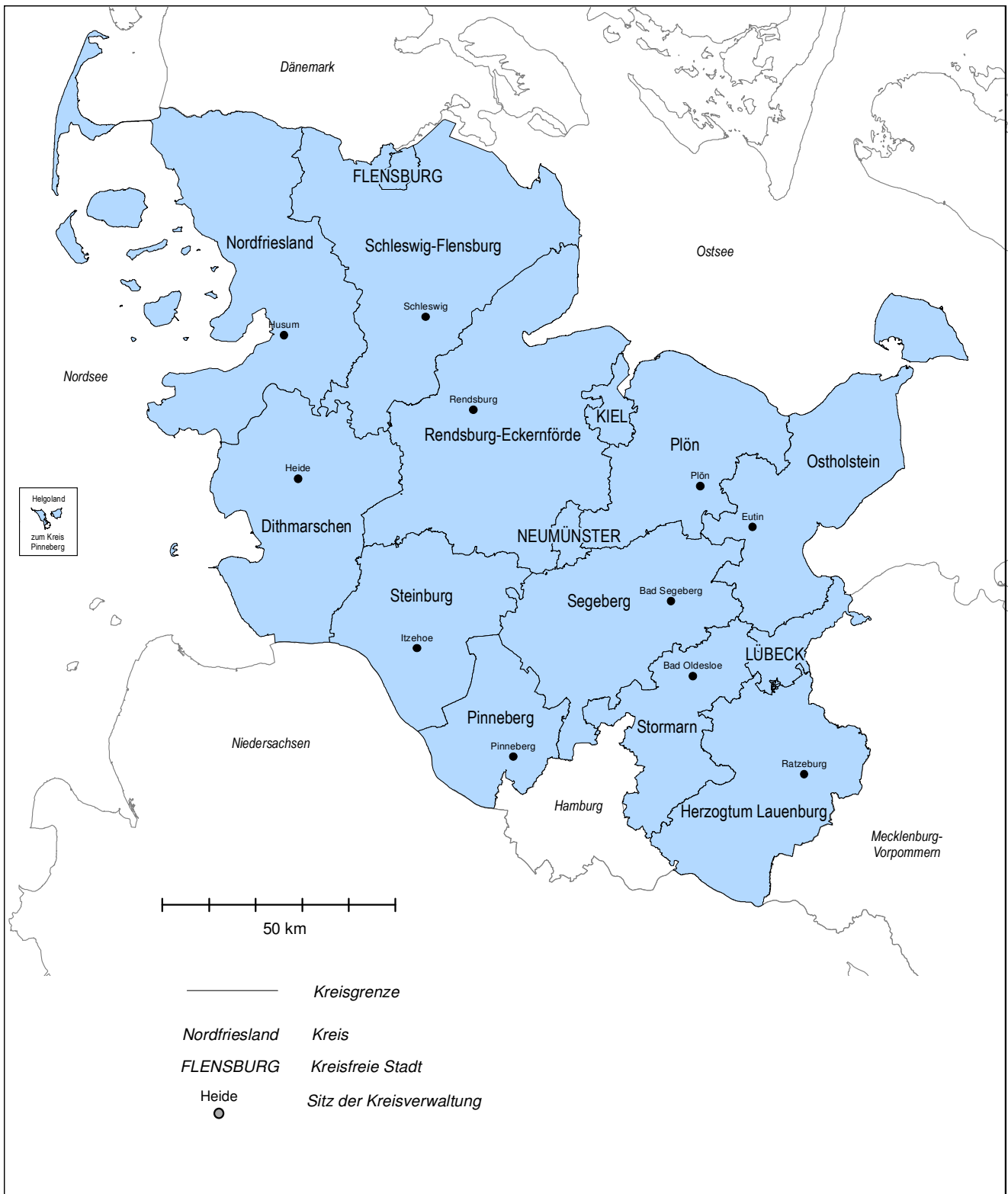

# Naturräumliche Gliederung Schleswig-Holsteins

