Statistisches Amt
für Hamburg und Schleswig-Holstein

Der Norden zählt

# Statistisches Jahrbuch Hamburg

2011
2012

STATISTIKAMT NORD

**Statistisches Jahrbuch Hamburg 2011/2012**

ISSN 1614-8045

**Herausgeber:**

Statistisches Amt für Hamburg und Schleswig-Holstein
Anstalt des öffentlichen Rechts

Steckelhörn 12, 20457 Hamburg

**Bestellungen:**

Telefon: 0431 6895-9280 oder
0431 6895-9122
Fax: 0431 6895-9498
E-Mail: vertrieb@statistik-nord.de

**Auskünfte:**

Telefon: 040 42831-1766
Fax: 040 42831 1333
E-Mail: info@statistik-nord.de

Internet: www.statistik-nord.de

Preis: 20,00 EUR

© Statistisches Amt für Hamburg und Schleswig-Holstein, 2012
Für nichtgewerbliche Zwecke sind Vervielfältigung und unentgeltliche Verbreitung, auch auszugsweise, mit Quellenangabe gestattet. Die Verbreitung, auch auszugsweise, über elektronische Systeme/Datenträger bedarf der vorherigen Zustimmung.
Alle übrigen Rechte bleiben vorbehalten.

# Vorwort

Mit dem Statistischen Jahrbuch Hamburg 2011/2012 legt das Statistikamt Nord wieder ein aktuelles Kompendium mit Daten zu demographischen, sozialen und ökonomischen Strukturen und Entwicklungen in der Hansestadt vor. Lebensbedingungen und wirtschaftliche Verhältnisse in Hamburg werden darin in vielfältiger Weise statistisch beleuchtet: Zeitreihen belegen die Entwicklungen in den letzten drei Jahrzehnten, Strukturtabellen schlüsseln einzelne Merkmale und deren Kombinationen systematisch auf. Innerstädtische Unterschiede und sozialräumliche Ähnlichkeiten werden in Stadtteiltabellen deutlich.

Wie schon in den Vorjahren weist das Jahrbuch den gleichen Aufbau und ein weitgehend übereinstimmendes Tabellenprogramm wie auch das Statistische Jahrbuch Schleswig-Holstein auf. Dies ermöglicht den Nutzerinnen und Nutzern vielfältige Vergleiche der beiden Länder. Die Jahrbücher stellen einen wesentlichen Eckpfeiler des Informationsprogramms des Statistikamtes Nord dar. Sie enthalten Ergebnisse aus fast allen Arbeitsbereichen des Amtes und bilden damit die Breite der amtlichen Statistik ab, darüber hinaus enthalten sie auch aufbereitete Statistiken anderer öffentlicher Institutionen. Das Statistikamt Nord wird damit seiner Funktion als zentraler Informationsdienstleister auf dem Gebiet der amtlichen Statistik für die beiden Länder gerecht.

Mein Dank gilt allen Bürgerinnen und Bürgern sowie Mitarbeiterinnen und Mitarbeitern in den verschiedenen Institutionen, die mit ihren Auskünften erst die Basis für die statistischen Ergebnisse geschaffen und damit auch dieses Jahrbuch ermöglicht haben.

Hamburg/Kiel, im Januar 2012

Helmut Eppmann
Vorstand des Statistikamts Nord

# Statistisches Jahrbuch Hamburg 2011/2012

Seite

Inhalt ..... 5
Erläuterungen ..... 9
Abkürzungen ..... 9

**Kapitel**

1. Bevölkerung, Haushalt und Familie ..... 11
2. Bildung, Kultur und Sport ..... 35
3. Gesundheit ..... 55
4. Öffentliche Sozialleistungen ..... 65
5. Bauen und Wohnen ..... 77
6. Erwerbstätigkeit und Arbeitslosigkeit ..... 87
7. Verdienste, Arbeitskosten und Kaufwerte ..... 105
8. Land- und Forstwirtschaft, Fischerei ..... 117
9. Produzierendes Gewerbe ..... 125
10. Handel, Gastgewerbe, Fremdenverkehr und Dienstleistungen ..... 143
11. Verkehr ..... 155
12. Gesamtwirtschaft ..... 169
13. Energie und Umwelt ..... 187
14. Finanzen, Öffentlicher Dienst und Steuern ..... 203
15. Öffentliche Sicherheit und Rechtspflege ..... 215
16. Wahlen ..... 225
17. Gebiet und geografische Angaben ..... 239

**Karte**

Bezirke und Stadtteile ..... 246

# Inhalt


Seite

## 1 Bevölkerung, Haushalt und Familie

Erläuterungen ... 12
1 Bevölkerung am 31.12.2010 nach Alter, Familienstand und Geschlecht ... 14
2 Bevölkerungsstand 1980 - 2010 ... 14
3 Vorausschätzung der Bevölkerung bis 2025 ... 15
4 Bevölkerungsentwicklung 1975 - 2010 ... 16
Grafik: Ausgewählte Zeitreihen ... 17
Grafik: Deutsche Bevölkerung 1970 - 2010 ... 17
Grafik: Ausländische Bevölkerung 1970 - 2010 ... 17
Grafik: Geborene und Gestorbene 1970 - 2010 ... 17
Grafik: Zuzüge und Fortzüge 1970 - 2010 ... 17
5 Bevölkerung in den Stadtteilen am 31.12.2010 ... 18
6 Bevölkerung 1975 - 2010 nach Altersgruppen ... 20
Grafik: Bevölkerungsstand 1970 - 2010 und Vorausberechnung der Bevölkerung bis 2020 nach Altersgruppen ... 20
7 Ausländische Bevölkerung 1975 - 2010 nach Altersgruppen ... 21
8 Bevölkerung 1980 - 2010 nach dem Familienstand ... 21
9 Geborene von Hamburgerinnen und Familienstand der Eltern 1980 - 2010 ... 22
10 Geborene, Frauen im gebärfähigen Alter und Fruchtbarkeitsziffern 1980 - 2010 ... 22
11 Eheschließungen und Staatsangehörigkeit der Ehepartner 1990 - 2010 ... 23
12 Durchschnittsalter der Eheschließenden 1990 - 2010 nach dem bisherigen Familienstand ... 23
13 Eheschließungen 2010 nach dem früheren Familienstand der Partner ... 24
14 Ehescheidungen 1990 - 2010 nach der Dauer der Ehe ... 24
15 Durchschnittliche Lebenserwartung der Bevölkerung in Jahren ... 25
16 Gestorbene 2010 nach Alter und Familienstand ... 25
17 Wanderungen zwischen Hamburg und den (Land-)Kreisen der Metropolregion 2009 und 2010 ... 26
18 Zu- und Fortzüge nach bzw. aus Hamburg über die Landesgrenze 2010 nach Alter und Geschlecht ... 26
19 Ausländerinnen und Ausländer am 31.12.2010 nach ausgewählten Staatsangehörigkeiten ... 27
20 Einbürgerungen 2010 nach ausgewählten Staatsangehörigkeiten ... 28
21 Zu- und Fortzüge nach bzw. aus Hamburg 1980 - 2010 nach Herkunfts- bzw. Zielgebieten ... 28
22 Zu- und Fortzüge nach bzw. aus Hamburg 2010 nach Herkunfts- und Zielgebieten ... 29
23 Privathaushalte 1990 - 2010 ... 30
24 Ein-Personen-Haushalte 1990 - 2010 ... 30
25 Familien 1980 - 2010 ... 31
26 Privathaushalte in den Stadtteilen am 31.12.2010 (Haushaltegenerierung) ... 32
Grafik: Alterspyramide 2010 ... 34

## 2 Bildung, Kultur und Sport

Erläuterungen ... 36
1 Allgemeinbildende Schulen im Schuljahr 2010/2011 ... 39
Grafik: Schulentlassungen aus den allgemeinbildenden Schulen 1980/1981 - 2009/2010 nach Art des Abschlusses ... 39
2 Schülerinnen und Schüler an den allgemeinbildenden Schulen 1975/1976 - 2010/2011 ... 40
3 Schulentlassungen aus den allgemeinbildenden Schulen 1975/1976 - 2009/2010 ... 41
4 Bevölkerung 2010 im Alter von 15 bis 65 Jahren nach Altersjahren und Schulabschluss ... 42
5 Berufsbildende Schulen im Schuljahr 2010/2011 ... 43
6 Schülerinnen und Schüler an den berufsbildenden Schulen 1975/1976 - 2010/2011 ... 44
7 Schulentlassungen am Ende des Schuljahres aus den berufsbildenden Schulen 1975/1976 - 2009/2010 ... 45
8 Neu abgeschlossene Ausbildungsverträge 1996 - 2010 ... 46
9 Studierende 1970/1971 - 2009/2010 ... 47
Grafik: Studierende insgesamt im Wintersemester 1970/1971 - 2009/2010 ... 48
10 Studierende an den Hochschulen im Wintersemester 2009/2010 ... 49
11 Studierende an Hochschulen im Wintersemester 2009/2010 nach der Fächergruppe ... 49
12 Deutsche Studierende im Wintersemester 2009/2010 nach dem Land des Erwerbs der Hochschulzugangsberechtigung (HZB) ... 50
13 Akademische, staatliche und kirchliche Abschlussprüfungen in den Prüfungsjahren 2008 und 2009 ... 50
14 Wissenschaftliches und künstlerisches Hochschulpersonal am 01.12.2009 ... 51
15 Ausgaben und Einnahmen der Hochschulen 2009 ... 51
16 Volkshochschulen 2009 und 2010 ... 52
17 Öffentliche Theater 2006 - 2010 ... 52
18 Öffentliche Bücherhallen 1990 - 2010 ... 53
19 Ausgewählte wissenschaftliche Bibliotheken 2009 und 2010 ... 53
20 Kinos 1975 - 2010 ... 54
21 Sportvereine und deren Mitglieder am 01.01.2011 ... 54

## 3 Gesundheit

Erläuterungen ... 56
1 Indikatoren zum Gesundheitswesen 1970 - 2010 ... 57
2 Berufstätige Ärztinnen und Ärzte 2010 nach ausgewählten Fachgebieten und Art der Tätigkeit ... 57
3 Krankenhäuser sowie Krankenhauspatientinnen und -patienten 1975 - 2010 ... 58
4 Fachabteilungen der Krankenhäuser 2009 ... 58
5 Personal der Krankenhäuser 2009 ... 59
6 Aus Krankenhäusern entlassene Patientinnen und Patienten 2009 nach Einzugsgebieten der Krankenhäuser ... 59
7 Aus Krankenhäusern entlassene Patientinnen und Patienten 2009 nach ausgewählten Diagnosegruppen ... 60
8 Schwangerschaftsabbrüche 2010 nach Alter und Dauer der Schwangerschaft ... 61
9 Schwerbehinderte am 31.12.2009 nach dem Alter ... 61
10 Gestorbene 1980 - 2010 nach ausgewählten Todesursachen ... 62
11 Pflegeeinrichtungen 2009 ... 63
12 Pflegebedürftige im Dezember 2009 ... 63

## 4 Öffentliche Sozialleistungen

Erläuterungen ... 66
1 Sozialhilfe- und Asylbewerberleistungsempfänger und -ausgaben 2008 und 2009 ... 68
2 Empfängerinnen und Empfänger von Sozialhilfe am Jahresende 2010 nach Alter ... 68
3 Ausgaben und Einnahmen der Sozialhilfe nach SGB XII 2010 ... 69
4 Leistungsempfängerinnen und -empfänger nach SGB II (Grundsicherung für Arbeitssuchende) 2007 - 2010 nach ausgewählten Merkmalen ... 69
5 Leistungsempfänger und -empfängerinnen nach SGB II in den Stadtteilen im März 2011 ... 70
6 Empfängerinnen und Empfänger von Regelleistungen nach dem Asylbewerberleistungsgesetz am Jahresende 2009 nach Alter und ausgewählten Merkmalen ... 72
7 Empfängerinnen und Empfänger von bedarfsorientierter Grundsicherung 2009 und 2010 nach Altersgruppen und ausgewählten demographischen Merkmalen ... 72

Seite

8 Empfängerhaushalte von Allgemeinem Wohngeld 2006 - 2010 ..... 72
9 Elterngeld 2010 – Gemeldete beendete Leistungsbezüge ..... 73
10 Kinder in Tageseinrichtungen und in öffentlich geförderter Kindertagespflege am 01.03.2010 nach ausgewählten persönlichen Merkmalen und Betreuungszeiten ..... 73
11 Tageseinrichtungen und darin tätige Personen am 01.03.2010 nach Art der Tageseinrichtung ..... 74
12 Ausgewählte Leistungen der Jugendhilfe 1995 - 2010 ..... 74
13 Erzieherische Hilfen der Jugendhilfe 2009 nach Hilfearten und ausgewählten Merkmalen ..... 75
14 Öffentliche geförderte Maßnahmen der Jugendarbeit und deren Teilnehmerinnen und Teilnehmer 2008 nach Art der Maßnahme und Trägergruppen ..... 76

**5 Bauen und Wohnen**

Erläuterungen ..... 78
1 Wohngebäude- und Wohnungsbestand 1970 - 2010 ..... 80
2 Wohnungsbau 1980 - 2010 ..... 81
Grafik: Fertig gestellte Wohnungen 1990 - 2010 nach Anzahl der Räume ..... 81
3 Wohngebäude- und Wohnungsbestand in den Stadtteilen 2010 ..... 82
4 Baugenehmigungen 2009 und 2010 ..... 84
5 Wohneinheiten in Gebäuden mit Wohnraum 2006 nach Größe, Baujahr und Art der Nutzung ..... 85

**6 Erwerbstätigkeit und Arbeitslosigkeit**

Erläuterungen ..... 88
1 Bevölkerung 2010 nach Beteiligung am Erwerbsleben und Schulabschluss ..... 90
2 Bevölkerung 2009 und 2010 nach dem überwiegenden Lebensunterhalt ..... 90
3 Erwerbstätige am Wohnort 1970 - 2010 nach Wirtschaftsbereichen ..... 91
4 Erwerbspersonen und Erwerbstätige am Wohnort 1995 - 2010 nach Stellung im Beruf ..... 92
5 Erwerbstätige am Arbeitsort 1996 - 2010 nach Wirtschaftsbereichen ..... 93
6 Erwerbstätige 1970 - 2010 ..... 94
7 Bevölkerung im erwerbsfähigen Alter und Nichterwerbspersonen 1970 - 2010 ..... 94
8 Sozialversicherungspflichtig Beschäftigte am Arbeitsort 1998 - 2010 nach Wirtschaftsbereichen ..... 95
9 Sozialversicherungspflichtig Beschäftigte am Wohnort in den Stadtteilen im Dezember 2010 ..... 96
10 Sozialversicherungspflichtig Beschäftigte am Arbeitsort 1980 - 2010 ..... 98
11 Durchschnittliche Arbeitslosenquoten 2009 und 2010 ..... 99
12 Arbeitslose im Jahresdurchschnitt 2009 und 2010 ..... 99
13 Ein- und Auspendler über die Landesgrenze 2009 und 2010 nach Herkunfts- bzw. Zielgebiet ..... 99
14 Arbeitslose in den Stadtteilen im Juni 2011 ..... 100
15 Arbeitslose nach SGB II (Hartz IV) in den Stadtteilen im Juni 2011 .... 102

**7 Verdienste, Arbeitskosten und Kaufwerte**

Erläuterungen ..... 106
1 Durchschnittliche Bruttomonatsverdienste der Arbeitnehmerinnen und Arbeitnehmer im Oktober 2006 nach dem Ausbildungsstand ..... 107
Grafik: Durchschnittliche Brutto- und Nettomonatsverdienste der Arbeitnehmerinnen und Arbeitnehmer im Oktober 2006 ..... 107
2 Arbeitnehmerinnen und Arbeitnehmer im Oktober 2006 nach Bruttomonatsverdienstklassen ..... 108

Seite

3 Arbeitnehmerinnen und Arbeitnehmer im Oktober 2006 nach Nettomonatsverdienstklassen ..... 108
Grafik: Durchschnittliche Bruttomonatsverdienste vollzeitbeschäftigter Arbeitnehmerinnen und Arbeitnehmer in häufig ausgeübten Berufen 2006 ..... 109
4 Durchschnittliche Verdienste und Arbeitszeiten der Vollzeitbeschäftigten 2010 nach Wirtschaftsbereich ..... 110
5 Durchschnittliche Verdienste und Arbeitszeiten der Teilzeitbeschäftigten 2010 nach Wirtschaftsbereich ..... 112
6 Arbeitskosten je Arbeitnehmer und je geleisteter Stunde 2008 nach Wirtschaftszweigen ..... 114
7 Kaufwerte für baureifes Land 2003 - 2010 nach Baugebieten ..... 115

**8 Land- und Forstwirtschaft, Fischerei**

Erläuterungen ..... 118
1 Landwirtschaftliche Betriebe und landwirtschaftlich genutzte Fläche 1999 - 2010 ..... 120
2 Landwirtschaftliche Betriebe 2007 nach betriebswirtschaftlicher Ausrichtung ..... 120
Grafik: Landwirtschaftliche Betriebe 2007 nach betriebswirtschaftlicher Ausrichtung – Zahl der Betriebe – ..... 121
Grafik: Landwirtschaftliche Betriebe 2007 nach betriebswirtschaftlicher Ausrichtung – Landwirtschaftlich genutzte Fläche in Hektar – ..... 121
3 Arbeitskräfte in den landwirtschaftlichen Betrieben 2007 ..... 121
4 Bodennutzung 1970 - 2010 nach Kulturarten ..... 122
5 Baumobsternte im Marktobstbau 2009 und 2010 ..... 122
6 Gemüseanbau, -ertrag und -ernte 2009 und 2010 ..... 123
7 Baumschulen und Baumschulflächen 2004 und 2008 ..... 123
8 Betriebe und Grundflächen des Zierpflanzenanbaus 2008 im Freiland und unter Glas ..... 124
9 Viehhalter und Viehbestand 1975 - 2011 ..... 124

**9 Produzierendes Gewerbe**

Erläuterungen ..... 126
1 Verarbeitendes Gewerbe 1980 - 2010 ..... 128
Grafik: Exportquote im Verarbeitenden Gewerbe 1990 - 2010 im Vergleich zum Bundesgebiet ..... 129
Grafik: Umsatz- und Beschäftigtenentwicklung im Verarbeitenden Gewerbe 2000 - 2010 ..... 129
2 Betriebe, Beschäftigte sowie Bruttoentgelte im Verarbeitenden Gewerbe 2010 ..... 130
3 Umsatz, Exportquote, Umsatz je Beschäftigten sowie prozentualer Anteil der Bruttoentgelte am Umsatz im Verarbeitenden Gewerbe 2010 ..... 134
4 Investitionen in den Betrieben des Verarbeitenden Gewerbes 2009 ..... 134
5 Produktion ausgewählter Erzeugnisse des Verarbeitenden Gewerbes 2010 ..... 135
6 Entwicklung der Werften 2000 - 2010 ..... 136
7 Auftragseingang in fachlichen Betriebsteilen des Verarbeitenden Gewerbes 2010 nach ausgewählten Wirtschaftszweigen ..... 137
8 Beschäftigte und Umsatz in zulassungspflichtigen Handwerksunternehmen 2009 und 2010 nach ausgewählten Gewerbezweigen ..... 138
9 Bauhauptgewerbe 1980 - 2010 ..... 139
10 Baugewerbe 2010 nach der Betriebsgröße ..... 139
11 Investitionen der Unternehmen im Baugewerbe 2009 ..... 140
12 Bauhauptgewerbe: Betriebe, tätige Personen und baugewerblicher Umsatz 2009 und 2010 ..... 141
13 Bauhauptgewerbe: Auftragseingang und -bestand 2009 und 2010 ..... 141
14 Ausbaugewerbe 1980 - 2010 ..... 142
15 Bauinstallation und sonstiges Ausbaugewerbe 2010 ..... 142

Seite

## 10 Handel, Gastgewerbe, Fremdenverkehr und Dienstleistung


Erläuterungen ... 144
1 Außenhandel 1970 - 2010 ... 145
2 Einfuhr 2009 und 2010 nach Waren und Ursprungsland ... 146
3 Ausfuhr 2009 und 2010 nach Waren und Bestimmungsland ... 147
4 Entwicklung im Einzelhandel und Gastgewerbe 1985 - 2010 ... 148
Grafik: Entwicklung im Einzelhandel 1982 - 2010 ... 148
Grafik: Entwicklung im Gastgewerbe 1982 - 2010 ... 149
5 Fremdenverkehr 1970 - 2010 ... 149
6 Umsatzentwicklung im Einzelhandel, Großhandel und Gastgewerbe in Messzahlen 2009 und 2010 ... 150
7 Fremdenverkehr 2009 und 2010 ... 151
8 Tätige Personen, Bruttolöhne und -gehälter, Umsatz und Investitionen der Niederlassungen von Dienstleistungsunternehmen 2009 nach Wirtschaftszweigen ... 152
Grafik: Tätige Personen und Umsatz der Dienstleistungsunternehmen 2009 ... 153


## 11 Verkehr


Erläuterungen ... 156
1 Kraftfahrzeugbestand und Zulassungen 1980 - 2011 ... 157
2 Straßenverkehrsunfälle 1980 - 2010 ... 157
3 Pkw-Bestand und Straßenverkehrsunfälle 2010 in den Stadtteilen ... 158
4 Straßenverkehrsunfälle, Verkehrsteilnehmer und Unfallursachen 2009 und 2010 ... 160
5 Straßenverkehrsunfälle in den Bezirken 2010 ... 160
6 Unfälle mit Personenschaden 2010 nach Monaten ... 161
7 Verunglückte Personen 2010 nach Alter und Beteiligung am Straßenverkehr ... 161
8 Verkehrsleistungen 2009 nach Eigentumsverhältnissen im Schienennahverkehr und gewerblichen Omnibusverkehr ... 162
9 Beschäftigte, Fahrzeuge, Platzkapazität und Linienlänge am 31. Dezember 2009 nach Eigentumsverhältnissen im Schienen-Nahverkehr und gewerblichen Omnibusverkehr ... 162
10 Fahrgäste und Beförderungsleistungen 2004 - 2010 im Liniennahverkehr auf Schienen und des gewerblichen Omnibuslinienverkehrs ... 163
11 Güterverkehr über See 1975 - 2010 ... 164
Grafik: Containerverkehr über See mit ostasiatischen Ländern 2010 ... 164
12 Güterverkehr 2010 nach Gütergruppen und Verkehrsträger ... 165
13 Containerverkehr über See 1975 - 2010 ... 166
Grafik: Containerverkehr über See mit ostasiatischen Ländern (Veränderung 2010 gegenüber 1993) ... 166
14 Gewerblicher Luftverkehr des Flughafens Hamburg-Fuhlsbüttel 1980 - 2010 ... 167


## 12 Gesamtwirtschaft


Erläuterungen ... 170
1 Bruttoinlandsprodukt und Bruttowertschöpfung nach Wirtschaftsbereichen in jeweiligen Preisen 2000 - 2010 ... 173
2 Bruttoinlandsprodukt zu Marktpreisen, Bruttowertschöpfung nach Wirtschaftsbereichen (preisbereinigt, verkettet) 2000 - 2010 ... 174
Grafik: Anteile der Wirtschaftsbereiche an der Bruttowertschöpfung in jeweiligen Preisen 2000 und 2010 ... 175
Grafik: Bruttoinlandsprodukt in jeweiligen Preisen und Erwerbstätige 2000 - 2010 (Veränderung gegenüber Vorjahr) ... 175
3 Arbeitnehmerentgelt 2000 - 2010 nach Wirtschaftsbereichen ... 176
4 Primäreinkommen und verfügbares Einkommen der privaten Haushalte 1998 - 2009 ... 177
5 Arbeitsvolumen der Erwerbstätigen und Bruttowertschöpfung je geleisteter Stunde 2003 - 2010 nach Wirtschaftsbereichen ... 178
6 Verwendung des Bruttoinlandsprodukts in jeweiligen Preisen 1997 - 2009 ... 179
7 Verwendung des Bruttoinlandsprodukts (preisbereinigt, verkettet) 1996 - 2009 ... 180
8 Unternehmen am 30.06.2010 nach Beschäftigtengrößenklassen ... 181
9 Betriebe am 30.06.2010 nach Beschäftigtengrößenklassen ... 181
10 Gewerbeanzeigen 2010 nach Wirtschaftszweigen ... 182
11 Gewerbeanzeigen 1997 - 2010 ... 183
12 Insolvenzverfahren 1999 - 2010 ... 183
13 Unternehmensinsolvenzen 1999 - 2010 nach Wirtschaftsbereichen ... 185
14 Insolvenzen übriger Schuldner 2010 nach Personengruppen und nach Verwaltungsbezirken ... 185


## 13 Energie und Umwelt


Erläuterungen ... 188
1 Betriebe der öffentlichen Energie- und Wasserversorgung 2009 und 2010 ... 190
2 Öffentliche Wasserversorgung und Abwasserbeseitigung 1998 - 2007 ... 190
3 Nichtöffentliche Wasserversorgung und Abwasserbeseitigung: Wasseraufkommen ausgewählter Wirtschaftszweige 2007 ... 191
4 Nichtöffentliche Wasserversorgung und Abwasserbeseitigung: Nutzung des eingesetzten Wassers ausgewählter Wirtschaftszweige 2007 ... 192
5 Nichtöffentliche Wasserversorgung und Abwasserbeseitigung: Abwasserverbleib nach Herkunft des Abwassers 2007 ... 193
6 Verwendete bestimmte klimawirksame Stoffe 1997 - 2009 ... 193
7 Abfallentsorgungsanlagen 1996 - 2009 ... 194
8 Im Rahmen der öffentlichen Müllabfuhr eingesammelte Abfälle 2005 - 2009 ... 194
9 Aufbereitung und Verwertung von Bau- und Abbruchabfällen 2008 nach Art der Anlagen ... 194
10 Angelieferte Abfälle an Entsorgungsanlagen 2009 nach Abfallarten ... 195
11 Angelieferte Abfälle an Anlagen der Entsorgungswirtschaft 2009 nach Art der Anlage ... 195
12 Eingesammelte Verpackungen 1997 - 2009 ... 196
13 Energiebedingte $CO_2$-Emissionen aus dem Primärenergieverbrauch 1990 - 2008 ... 196
14 Erzeugte Sonderabfälle 2009 nach Art der Abfälle ... 197
15 Erzeugte Sonderabfälle 2009 nach dem Wirtschaftszweig des Abfallerzeugers ... 198
16 Über die Landesgrenze beförderte Rohstoff- und Gütermenge 1996- 2009 nach Verkehrsträgern ... 199
17 Rohstoffproduktivität 1994 - 2009 ... 200
18 Unfälle mit wassergefährdenden Stoffen 2009 ... 200
19 Energieverbrauch des Verarbeitenden Gewerbes 2009 nach ausgewählten Energieträgern und Wirtschaftszweigen ... 201
20 Investitionen für Umweltschutz der Betriebe im Bergbau, Gewinnung von Steinen und Erden und im Verarbeitenden Gewerbe 1997- 2008 nach Umweltbereichen ... 201


## 14 Finanzen, Öffentlicher Dienst, Steuern


Erläuterungen ... 204
1 Einnahmen, Ausgaben und Schuldenstand 1970 - 2010 ... 205
2 Schulden 2009 und 2010 ... 205
3 Gesamtwirtschaftliche Gruppierung der öffentlichen Haushaltsrechnungen 2008 und 2009 – Ausgaben – ... 206
4 Gesamtwirtschaftliche Gruppierung der öffentlichen Haushaltsrechnungen 2008 und 2009 – Einnahmen – ... 207
5 Schulden der öffentlichen Fonds, Einrichtungen und Unternehmen mit Sonderrechnung 2009 ... 208

Seite

6 Personal im öffentlichen Dienst am 30.06.2010 ... 208
7 Versorgungsempfänger 2009 und 2010 ... 208
8 Steueraufkommen 2009 und 2010 vor der Verteilung ... 209
9 Steuereinnahmen 2009 und 2010 nach der Verteilung ... 209
10 Lohn- und Einkommensteuerpflichtige 1980 - 2007 ... 210
11 Personengesellschaften mit positiven Einkünften aus Gewerbebetrieb 2007 nach Wirtschaftsabschnitten ... 210
12 Einkünfte/Einnahmen der Personengesellschaften/Gemeinschaften 2007 nach Anzahl der Mitunternehmer/Beteiligten ... 211
13 Körperschaftsteuer der Körperschaften, Personenvereinigungen und Vermögensmassen (ohne Organgesellschaften) 2004 ... 211
14 Umsatzsteuerpflichtige und steuerbarer Umsatz 2009 nach Wirtschaftszweigen ... 212
15 Umsatzsteuerpflichtige 2009 nach wirtschaftlicher Gliederung und Größenklassen der Lieferungen und Leistungen ... 212
16 Umsatzsteuerpflichtige Unternehmen 1970 - 2009 ... 213

**15 Öffentliche Sicherheit und Rechtspflege**

Erläuterungen ... 216
1 Straftaten 1970 - 2010 ... 217
2 Erfasste Straftaten in den Stadtteilen 2010 ... 218
3 Strafverfolgung 1970 - 2010 ... 220
4 Tätigkeit der ordentlichen Gerichtsbarkeit und Staatsanwaltschaften 2010 – erledigte Verfahren (ohne Abgaben innerhalb des Gerichtes/der Staatsanwaltschaft) – ... 221
5 Tätigkeit der Verwaltungs- und Finanzgerichtsbarkeit 2010 – erledigte Verfahren (ohne Abgaben innerhalb des Gerichtes) – ... 222
6 Tätigkeit der Arbeitsgerichte 2010 (ohne Abgaben innerhalb des Gerichtes) ... 222
7 Tätigkeit der Sozialgerichte 2010 (ohne Abgaben innerhalb des Gerichtes) ... 223
8 Gefangene und Verwahrte am 31.03.2010 ... 224

Seite

**16 Wahlen**

Erläuterungen ... 226
1 Wahlergebnisse 1970 - 2011 ... 227
Grafik: Wahlbeteiligung bei Wahlen 1970 - 2011 ... 227
2 Sitzverteilung nach Bundestags- und Bürgerschaftswahl 1949 - 2011 ... 228
3 Ergebnis der Bundestagswahl 2009 im Vergleich zur Bundestagswahl 2005 ... 229
4 Ergebnisse der Bundestagswahl 2009 im Vergleich zur Bundestagswahl 2005 nach Wahlkreisen (Erststimmen) ... 230
5 Repräsentative Wahlstatistik: Wahlverhalten nach Altersgruppen und Geschlecht bei der Bundestagswahl 2009 (Zweitstimmen) ... 231
6 Repräsentative Wahlstatistik: Struktur der Wählerschaft der Parteien nach Altersgruppen und Geschlecht bei der Bundestagswahl 2009 (Zweitstimmen) ... 232
7 Ergebnis der Bürgerschaftswahl 2011 ... 233
8 Ergebnis der Bürgerschaftswahl 2011 im Vergleich zur Bürgerschaftswahl 2008 (Landesstimmen) ... 233
9 Repräsentative Wahlstatistik: Wahlverhalten nach Altersgruppen und Geschlecht bei der Bürgerschaftswahl 2011 (Landesstimmen) ... 234
10 Wählerschaft der Parteien bei der Bürgerschaftswahl 2011 in Hamburg ... 235
11 Endgültiges Ergebnis der Bürgerschaftswahl 2011 (Landeslisten-Stimmen) in den Stadtteilen ... 236
Vollständige Bezeichnung der genannten Wahlvorschläge ... 238

**17 Gebiet und geografische Angaben**

Erläuterungen ... 240
1 Geografie ... 241
2 Bodenflächen 1979 - 2010 nach Art der tatsächlichen Nutzung ... 241
3 Meteorologische Beobachtungen 1998 - 2011 ... 242
Grafik: Nutzungsarten der Bodenflächen am 31.12.2010 ... 243

# Erläuterungen

Sofern nicht anders vermerkt, beziehen sich die Tabellen auf das Gebiet der Freien und Hansestadt Hamburg. Die Angaben für die Bundesrepublik Deutschland beziehen sich auf den Gebietsstand seit dem 03.10.1990. Beziehen sich die Angaben auf den Gebietsstand vor dem 03.10.1990, so macht dies eine Fußnote deutlich. Sie schließen in diesem Fall Berlin-West ein.

Quellen sind nur dann vermerkt, wenn es sich nicht um vom Statistikamt Nord durchgeführte Fachstatistiken handelt oder wenn dies bei unterschiedlichen Erhebungs- oder Berechnungsmethoden zur Vermeidung von Missverständnissen notwendig ist (z. B. bei Bevölkerungsdaten aus der Bevölkerungsfortschreibung, dem Melderegister oder dem Mikrozensus).

Differenzen zwischen Gesamtzahl und Summe der Teilzahlen entstehen durch unabhängige Rundung; allen Rechnungen liegen die ungerundeten Zahlen zugrunde.

Bei Größenklassen bedeutet z. B. „1 - 5“: „1 bis unter 5“,
„5 - 10“: „5 bis unter 10“.

Zahlen in ( ) haben eingeschränkte Aussagefähigkeit.

darunter: diese Untergruppen bilden zusammen nur einen Teil der vorausgehenden Obergruppe
davon: diese Untergruppen bilden zusammen die ganze vorausgehende Obergruppe

Zeichen an Zahlen bedeuten:
p vorläufige Zahl
r berichtigte Zahl
s geschätzte Zahl

Zeichen anstelle von Zahlen bedeuten:
0 weniger als die Hälfte von 1 in der letzten besetzten Stelle, jedoch mehr als nichts
– nichts vorhanden
· Zahlenwert unbekannt oder geheim zu halten
/ Zahlenwert nicht sicher genug, hochgerechnet weniger als 5 000 Fälle
× Tabellenfach gesperrt, weil Aussage nicht sinnvoll
··· Angabe fällt später an

# Abkürzungen

| | |
|---|---|
| Abs. | Absatz |
| apl. | außerplanmäßig |
| AöR | Anstalt des öffentlichen Rechts |
| Aug. | August |
| bzw. | beziehungsweise |
| BGBl. | Bundesgesetzblatt |
| BStBl. | Bundessteuerblatt |
| C | Celsius |
| D | Durchschnitt |
| d. h. | das heißt |
| DM | Deutsche Mark |
| EAV | Europäischer Abfallkatalog |
| EFTA | Europäische Freihandelszone |
| EG | Europäische Gemeinschaft |
| EU | Europäische Union |
| e. V. | eingetragener Verein |
| EWG | Europäische Wirtschaftsgemeinschaft |
| FGG | Gesetz über die Angelegenheiten der freiwilligen Gerichtsbarkeit |
| FGO | Finanzgerichtsordnung |
| GG | Grundgesetz |
| GJ | Gigajoule |
| GmbH | Gesellschaft mit beschränkter Haftung |
| GN | Größenklasse der gärtnerischen Nutzfläche |
| GWP | Global Warming Potential |
| ha | Hektar |
| hl | Hektoliter |
| HLU | Hilfe zum Lebensunterhalt |
| HZB | Hochschulzugangsberechtigung |
| HwO | Handwerksordnung |
| ICD | International Statistical Classification of Diseases and Related Health Problems |
| JGG | Jugendgerichtsgesetz |
| Kfz | Kraftfahrzeug |
| kg | Kilogramm |
| km | Kilometer |
| km² | Quadratkilometer |
| l | Liter |
| lfd. | laufend |
| m | Meter |
| m² | Quadratmeter |
| m³ | Kubikmeter |
| Mio. | Million |
| mm | Millimeter |
| Mrd. | Milliarde |
| NE-Metalle | Nichteisen-Metalle |
| NN | Normalnull |
| Nr. | Nummer |
| OWiG | Gesetz über Ordnungswidrigkeiten |
| Pkw | Personenkraftwagen |
| S. | Seite |
| SGB | Sozialgesetzbuch |
| StMB | Steuermessbetrag |
| StPO | Strafprozessordnung |
| t | Tonne |
| TEU | Twenty-foot Equivalent Unit |
| TJ | Terajoule |
| u. | und |
| u. a. | und andere(s), unter anderem |
| u. Ä. | und Ähnliche(s) |
| usw. | und so weiter |
| v. | von |
| VZ | Volkszählung |
| WZ | Klassifikation der Wirtschaftszweige |
| z. B. | zum Beispiel |
| ZPO | Zivilprozessordnung |
| zzgl. | zuzüglich |

# 1
# Bevölkerung, Haushalt und Familie

### Ausländer

Alle Personen, die nicht Deutsche im Sinne des Artikels 116 Abs. 1 GG sind, sind Ausländer. Dazu zählen auch Staatenlose und Personen mit ungeklärter Staatsangehörigkeit. Deutsche Staatsangehörige mit einer zusätzlichen ausländischen Staatsangehörigkeit zählen nicht als Ausländer. Ausländische Angehörige der konsularischen Vertretungen sowie deren Familienangehörige sind statistisch nicht erfasst.

### Bevölkerung

Die auf der Basis der Volkszählung fortgeschriebene Bevölkerungszahl errechnet sich aus dem Anfangsbestand eines Berichtszeitraumes zuzüglich der im Berichtszeitraum Geborenen und über die Gebietsgrenzen Zugezogenen, abzüglich der Gestorbenen und der über die Gebietsgrenzen Fortgezogenen. Sofern nichts anderes erwähnt ist, handelt es sich bei den dargebotenen Bevölkerungszahlen um Ergebnisse der Fortschreibung.

Neben der Bevölkerungsfortschreibung bildet das Melderegister eine wichtige Grundlage für die Bevölkerungsstatistik in Hamburg. Es ist die Quelle z. B. für Auszählungen nach Staatsangehörigkeiten und für kleinräumlich gegliederte Einwohnerdaten über die Hamburger Stadtgebiete.

### Bevölkerungsstand per 31.12.2007

Aufgrund der neuen Software im Einwohnerwesen kam es im Jahr 2007 zu einer unvollständigen Datenlieferung von Fortzügen an das Statistikamt Nord. Daraus resultiert eine um ca. 7 700 Personen überhöhte Bevölkerungszahl. Die laufende Bevölkerungsfortschreibung wurde 2008 entsprechend korrigiert.

### Familien

Als Familie im statistischen Sinne zählen im Mikrozensus bis einschließlich 2004 Ehepaare ohne in der Familie lebende ledige Kinder sowie Ehepaare und Alleinerziehende mit in der Familie lebenden minder- oder volljährigen ledigen Kindern. Ab 2005 gehören zur Familie alle Eltern-Kind-Gemeinschaften. Demzufolge besteht eine Familie immer aus zwei Generationen, nämlich aus Ehepaaren, nicht ehelichen (gemischt geschlechtlich) und gleichgeschlechtlichen Lebensgemeinschaften sowie alleinerziehenden Müttern und Vätern mit ledigen Kindern im Haushalt.

### Geborene

Erfasst werden Lebendgeborene, d. h. Kinder bei denen nach dem vollständigen Verlassen des Mutterleibs das Herz geschlagen, die Nabelschnur pulsiert oder die natürliche Lungenatmung eingesetzt hat. Es handelt sich um alle Lebendgeborenen am Ort der alleinigen oder Hauptwohnung der Mutter.

### Gestorbene

Nachgewiesen werden die Gestorbenen am Ort der alleinigen oder Hauptwohnung. Als Sterbefälle nicht berücksichtigt werden Totgeborene, standesamtlich beurkundete Kriegssterbefälle und gerichtlich für tot erklärte Personen.

### Lebenserwartung (durchschnittlich)

Das Ergebnis von Sterbetafelberechnungen ist die durchschnittliche Lebenserwartung. Bezogen auf bestimmte vollendete Lebensjahre kann die durchschnittliche Zahl der noch zu erwartenden Jahre geschlechtsspezifisch ermittelt werden.

### Migrationshintergrund

Die Angaben über die Bevölkerung mit Migrationshintergrund entstammen einer Sonderauswertung des Melderegisters. Zu der Bevölkerung mit Migrationshintergrund gehören die ausländische Bevölkerung sowie alle ab 1950 außerhalb von Deutschland Zugewanderte unabhängig von ihrer Nationalität. Dazu zählen auch die in Deutschland geborenen, eingebürgerten früheren Ausländerinnen und Ausländer sowie in Deutschland Geborene mit deutscher Staatsangehörigkeit, bei denen sich der Migrationshintergrund aus der Migrationserfahrung der Eltern oder eines Elternteils ableitet.

Außerdem gehören zu dieser Gruppe seit 2000 auch die (deutschen) Kinder ausländischer Eltern, die die Bedingungen für das Optionsmodell (bei Lebendgeborenen ausländischer Eltern ist seit 01.01.2000 originärer Erwerb der deutschen Staatsangehörigkeit möglich) erfüllen. Nicht zur Bevölkerung mit Migrationshintergrund zählen Flüchtlinge und Vertriebene in Folge des Zweiten Weltkriegs.

### Mikrozensus

Der Mikrozensus als Repräsentativstatistik über die Bevölkerung und den Arbeitsmarkt wird seit 1957 als Stichprobe bei einem Prozent der Haushalte jährlich (Ausnahme 1983 und 1984) in der Bundesrepublik Deutschland, seit 1991 auch in den neuen Bundesländern, durchgeführt. In Hamburg sind dies etwa 9 000 Haushalte. Die Erhebung umfasst Angaben zur Erwerbs- und Sozialstruktur und ermittelt Daten über haushalts- und familienstatistische Sachverhalte.

Bis einschließlich 2004 wurden alle zum Mikrozensus ausgewählten Haushalte zu einer festen Berichtswoche – meistens im April – befragt.

Mit dem Mikrozensusgesetz vom 24.06.2004 wurde das Konzept der Stichprobe ab 2005 auf eine kontinuierliche Erhebung mit gleitender Berichtswoche umgestellt mit der Folge, dass die zum Mikrozensus ausgewählten Haushalte gleichmäßig auf alle Kalenderwochen eines Jahres verteilt und befragt werden. Somit liefert der Mikrozensus ab 2005 nicht mehr eine Momentaufnahme einer bestimmten Kalenderwoche des Jahres, sondern Entwicklungen im Durchschnitt des Erhebungsjahres unter Berücksichtigung von saisonalen und konjunkturellen Einflüssen.

**Personen in Privathaushalten**

Dazu gehören alle zu Privathaushalten zählenden Personen. Personen, die an mehr als einem Wohnort wohnberechtigt sind, rechnen auch dort zur Bevölkerung in Privathaushalten, wo sie nicht zur Bevölkerung gehören. So ist z. B. der abwesende Familienvater, der als Montagearbeiter in einer anderen Gemeinde zugleich Untermieter ist, einmal am Familienwohnsitz und einmal an dem Ort, an dem er zur Untermiete wohnt, zu den Personen in Privathaushalten gezählt worden.

**Privathaushalte**

Jede private Personengemeinschaft, die zusammen wohnt und eine gemeinsame Hauswirtschaft führt, sowie jede für sich allein wohnende und wirtschaftende Einzelperson (z. B. als Untermieter) bildet einen Haushalt. Außer Verwandten können zum Haushalt auch familienfremde Personen gehören.

Personen in Gemeinschaftsunterkünften gelten nicht als Privathaushalt. Gemeinschaftsunterkünfte können in ihrem Bereich Privathaushalte (z. B. Haushalt des Heimleiters) beherbergen.

**Wanderungen**

Die Wanderungsstatistik zählt Zu- und Fortzüge über die Gemeindegrenzen auf der Basis der An- und Abmeldungen sowie der Erklärungen über die Aufgabe bzw. die Änderung der Hauptwohnung, die aufgrund der Meldegesetze bei den Meldebehörden im Lande anfallen. Umzüge innerhalb einer Gemeinde werden nicht erfasst. Der Einzug oder der Auszug aus einer Nebenwohnung wird statistisch nicht erfasst. Eingang in die Statistik findet jeder Einzug in, jeder Auszug aus und jede Änderung einer alleinigen oder Hauptwohnung, sofern Umzüge oder Änderungen über Gemeindegrenzen stattfinden.

## 1 Bevölkerung in Hamburg am 31.12.2010 nach Alter, Familienstand und Geschlecht

| Alter von ... Jahren<br>Familienstand | Insgesamt | | Männer | | Frauen | | |
|---|---|---|---|---|---|---|---|
| | Anzahl | % | Anzahl | % | Anzahl | % | je 1 000 Männer |
| unter 1 | 17 086 | 1,0 | 8 769 | 1,0 | 8 317 | 0,9 | 948 |
| 1 - 2 | 32 480 | 1,8 | 16 705 | 1,9 | 15 775 | 1,7 | 944 |
| 3 - 4 | 31 517 | 1,8 | 16 284 | 1,9 | 15 233 | 1,7 | 935 |
| 5 - 9 | 73 879 | 4,1 | 37 705 | 4,3 | 36 174 | 4,0 | 959 |
| 10 - 14 | 74 162 | 4,2 | 38 096 | 4,4 | 36 066 | 4,0 | 947 |
| 15 - 17 | 44 701 | 2,5 | 23 014 | 2,6 | 21 687 | 2,4 | 942 |
| 18 - 20 | 53 555 | 3,0 | 26 635 | 3,0 | 26 920 | 2,9 | 1 011 |
| 21 - 24 | 94 024 | 5,3 | 45 363 | 5,2 | 48 661 | 5,3 | 1 073 |
| 25 - 29 | 140 575 | 7,9 | 67 560 | 7,7 | 73 015 | 8,0 | 1 081 |
| 30 - 34 | 144 321 | 8,1 | 72 865 | 8,3 | 71 456 | 7,8 | 981 |
| 35 - 39 | 133 275 | 7,5 | 69 467 | 8,0 | 63 808 | 7,0 | 919 |
| 40 - 44 | 155 136 | 8,7 | 81 968 | 9,4 | 73 168 | 8,0 | 893 |
| 45 - 54 | 265 818 | 14,9 | 136 254 | 15,6 | 129 564 | 14,2 | 951 |
| 55 - 59 | 96 906 | 5,4 | 47 227 | 5,4 | 49 679 | 5,4 | 1 052 |
| 60 - 64 | 92 896 | 5,2 | 44 818 | 5,1 | 48 078 | 5,3 | 1 073 |
| 65 - 74 | 186 957 | 10,5 | 87 433 | 10,0 | 99 524 | 10,9 | 1 138 |
| 75 und mehr | 149 160 | 8,3 | 53 549 | 6,1 | 95 611 | 10,5 | 1 785 |
| Insgesamt | 1 786 448 | 100 | 873 712 | 100 | 912 736 | 100 | 1 045 |
| davon | | | | | | | |
| ledig | 881 129 | 49,3 | 467 053 | 53,5 | 414 076 | 45,4 | 887 |
| verheiratet | 646 001 | 36,2 | 321 943 | 36,8 | 324 058 | 35,5 | 1 007 |
| verwitwet | 106 674 | 6,0 | 18 936 | 2,2 | 87 738 | 9,6 | 4 633 |
| geschieden | 152 644 | 8,5 | 65 780 | 7,5 | 86 864 | 9,5 | 1 321 |

## 2 Bevölkerungsstand in Hamburg 1980 - 2010

| Jahr[1] | Bevölkerung | | Deutsche | | Ausländer | | Ausländeranteil |
|---|---|---|---|---|---|---|---|
| | insgesamt | darunter Frauen | insgesamt | darunter Frauen | insgesamt | darunter Frauen | |
| | Anzahl | | | | | | % |
| 1980 | 1 645 095 | 877 544 | 1 497 131 | 813 821 | 147 964 | 63 723 | 9,0 |
| 1985 | 1 579 884 | 840 931 | 1 422 365 | 770 145 | 157 519 | 70 786 | 10,0 |
| 1990 | 1 652 363 | 867 873 | 1 456 265 | 780 901 | 196 098 | 86 972 | 11,9 |
| 1991 | 1 668 757 | 873 627 | 1 456 711 | 779 893 | 212 046 | 93 734 | 12,7 |
| 1992 | 1 688 785 | 879 217 | 1 455 108 | 777 762 | 233 677 | 101 455 | 13,8 |
| 1993 | 1 702 887 | 884 635 | 1 458 274 | 778 096 | 244 613 | 106 539 | 14,4 |
| 1994 | 1 705 872 | 885 430 | 1 456 835 | 775 869 | 249 037 | 109 561 | 14,6 |
| 1995 | 1 707 901 | 885 278 | 1 453 532 | 772 829 | 254 369 | 112 449 | 14,9 |
| 1996 | 1 707 986 | 884 085 | 1 448 514 | 768 691 | 259 472 | 115 394 | 15,2 |
| 1997 | 1 704 731 | 881 551 | 1 444 849 | 765 159 | 259 882 | 116 392 | 15,2 |
| 1998 | 1 700 089 | 878 550 | 1 441 988 | 762 249 | 258 101 | 116 301 | 15,2 |
| 1999 | 1 704 735 | 880 049 | 1 442 864 | 761 325 | 261 871 | 118 724 | 15,4 |
| 2000 | 1 715 392 | 884 167 | 1 453 506 | 764 514 | 261 886 | 119 653 | 15,3 |
| 2001 | 1 726 363 | 888 637 | 1 465 255 | 768 749 | 261 108 | 119 888 | 15,1 |
| 2002 | 1 728 806 | 889 800 | 1 473 687 | 771 591 | 255 119 | 118 209 | 14,8 |
| 2003 | 1 734 083 | 891 496 | 1 481 513 | 773 176 | 252 570 | 118 320 | 14,6 |
| 2004 | 1 734 830 | 891 250 | 1 490 429 | 775 911 | 244 401 | 115 339 | 14,1 |
| 2005 | 1 743 627 | 894 160 | 1 495 715 | 777 430 | 247 912 | 116 730 | 14,2 |
| 2006 | 1 754 182 | 898 050 | 1 505 936 | 781 221 | 248 246 | 116 829 | 14,2 |
| 2007[a] | 1 770 629 | 904 770 | 1 517 174 | 785 773 | 253 455 | 118 997 | 14,3 |
| 2008 | 1 772 100 | 906 179 | 1 526 860 | 790 072 | 245 240 | 116 107 | 13,8 |
| 2009 | 1 774 224 | 907 601 | 1 534 853 | 793 380 | 239 371 | 114 221 | 13,5 |
| 2010 | 1 786 448 | 912 736 | 1 544 341 | 797 538 | 242 107 | 115 198 | 13,6 |

[1] 31. Dezember
[a] siehe Vorbemerkung zum Bevölkerungsstand

## 3 Vorausschätzung der Bevölkerung in Hamburg 2010 bis 2025[a]

| Alter von … Jahren | | 31.12.2010 | 31.12.2015 | 31.12.2020 | 31.12.2025 |
|---|---|---|---|---|---|
| | | Personen insgesamt in 1 000 | | | |
| unter 5 | männlich | 41,8 | 42,9 | 44,6 | 44,1 |
| | weiblich | 39,3 | 40,7 | 42,3 | 41,8 |
| | zusammen | 81,1 | 83,7 | 86,9 | 85,8 |
| 5 - 9 | männlich | 37,7 | 40,0 | 41,3 | 43,4 |
| | weiblich | 36,2 | 38,0 | 39,3 | 41,3 |
| | zusammen | 73,9 | 78,1 | 80,7 | 84,7 |
| 10 -14 | männlich | 38,1 | 36,8 | 38,9 | 40,5 |
| | weiblich | 36,1 | 35,6 | 37,1 | 38,6 |
| | zusammen | 74,2 | 72,5 | 76,0 | 79,0 |
| 15 - 19 | männlich | 39,8 | 38,3 | 37,1 | 38,9 |
| | weiblich | 38,5 | 37,1 | 36,5 | 37,5 |
| | zusammen | 78,2 | 75,4 | 73,6 | 76,3 |
| 20 - 24 | männlich | 55,2 | 48,4 | 47,7 | 43,2 |
| | weiblich | 58,8 | 50,9 | 50,3 | 45,1 |
| | zusammen | 114,0 | 99,3 | 98,0 | 88,3 |
| 25 - 39 | männlich | 209,9 | 209,9 | 204,5 | 193,5 |
| | weiblich | 208,3 | 218,6 | 214,9 | 203,1 |
| | zusammen | 418,2 | 428,7 | 419,7 | 396,8 |
| 40 - 64 | männlich | 310,3 | 327,5 | 339,1 | 342,8 |
| | weiblich | 300,5 | 310,4 | 321,3 | 330,1 |
| | zusammen | 610,8 | 638,2 | 660,3 | 673,4 |
| unter 15 | männlich | 117,6 | 119,7 | 124,9 | 128,1 |
| | weiblich | 111,6 | 114,3 | 119,0 | 121,7 |
| | zusammen | 229,1 | 234,1 | 243,7 | 249,6 |
| 15 - 64 | männlich | 615,2 | 624,1 | 628,5 | 618,5 |
| | weiblich | 606,0 | 617,0 | 622,8 | 615,7 |
| | zusammen | 1 221,2 | 1 241,5 | 1 251,5 | 1 235,0 |
| 65 und mehr | männlich | 141,0 | 146,6 | 150,1 | 162,7 |
| | weiblich | 195,1 | 195,4 | 196,3 | 206,5 |
| | zusammen | 336,1 | 341,3 | 347,2 | 369,0 |
| Insgesamt | männlich | 873,7 | 890,5 | 904,2 | 909,6 |
| | weiblich | 912,7 | 926,3 | 938,2 | 943,8 |
| | zusammen | 1 786,4 | 1 816,8 | 1 842,4 | 1 853,4 |

[a] Basis: Bevölkerungsfortschreibung am 31.12.2008

Quelle: 12. Koordinierte Bevölkerungsvorausberechnung (Variante 1-W1)

## 4 Bevölkerungsentwicklung in Hamburg 1975 - 2010

| Jahr | Geborene | Sterbefälle | Sterbe-überschuss | Zuzüge | Fortzüge | Zuzugs-überschuss (+)/ Fortzugs-überschuss (–) | Bevölkerungs-zunahme[1] (+)/ -abnahme (–) insgesamt |
|---|---|---|---|---|---|---|---|
| | Anzahl | | | | | | |
| 1975 | 13 192 | 26 099 | + 12 907 | 66 557 | 70 069 | – 3 512 | – 16 419 |
| 1980 | 13 580 | 23 726 | + 10 146 | 66 496 | 64 298 | + 2 198 | – 7 948 |
| 1985 | 12 711 | 22 266 | + 9 555 | 56 784 | 59 792 | – 3 008 | – 12 563 |
| 1990 | 16 693 | 21 199 | + 4 506 | 94 215 | 63 566 | + 30 649 | + 26 143 |
| 1991 | 16 503 | 21 434 | + 4 931 | 79 052 | 57 727 | + 21 325 | + 16 394 |
| 1992 | 16 497 | 20 444 | + 3 947 | 91 383 | 67 408 | + 23 975 | + 20 028 |
| 1993 | 16 257 | 20 703 | + 4 446 | 89 208 | 70 660 | + 18 548 | + 14 102 |
| 1994 | 16 201 | 20 241 | + 4 040 | 77 523 | 70 498 | + 7 025 | + 2 985 |
| 1995 | 15 872 | 20 276 | + 4 404 | 75 104 | 68 671 | + 6 433 | + 2 029 |
| 1996 | 16 594 | 20 196 | + 3 602 | 73 908 | 70 221 | + 3 687 | + 85 |
| 1997 | 16 970 | 19 328 | + 2 358 | 73 648 | 74 545 | – 897 | – 3 255 |
| 1998 | 16 235 | 19 228 | + 2 993 | 74 880 | 76 529 | – 1 649 | – 4 642 |
| 1999 | 16 034 | 18 561 | + 2 527 | 78 652 | 71 479 | + 7 173 | + 4 646 |
| 2000 | 16 159 | 18 210 | + 2 051 | 82 424 | 69 716 | + 12 708 | + 10 657 |
| 2001 | 15 786 | 17 869 | + 2 083 | 82 352 | 68 916 | + 13 436 | + 11 353 |
| 2002 | 15 707 | 18 424 | + 2 717 | 80 335 | 74 921 | + 5 414 | + 2 697 |
| 2003 | 15 916 | 18 072 | + 2 156 | 79 481 | 71 829 | + 7 652 | + 5 496 |
| 2004 | 16 103 | 17 562 | + 1 459 | 84 590 | 82 139 | + 2 451 | + 992 |
| 2005 | 16 179 | 17 374 | + 1 195 | 81 726 | 71 602 | + 10 124 | + 8 929 |
| 2006 | 16 089 | 17 101 | + 1 012 | 82 443 | 70 713 | + 11 730 | + 10 718 |
| 2007 | 16 727 | 17 036 | + 309 | 82 103 | 65 324[a] | + 16 779[a] | + 16 470[a] |
| 2008 | 16 751 | 17 091 | + 340 | 85 859 | 84 108 | + 1 751 | + 1 411 |
| 2009 | 16 779 | 17 188 | + 409 | 86 879 | 84 411 | + 2 468 | + 2 059 |
| 2010 | 17 377 | 17 060 | – 317 | 87 538 | 75 668 | + 11 870 | + 12 187 |

[1] ohne nachträgliche Berichtigungen
[a] siehe Vorbemerkung zum Bevölkerungsstand

## Grafik: Ausgewählte Zeitreihen für Hamburg

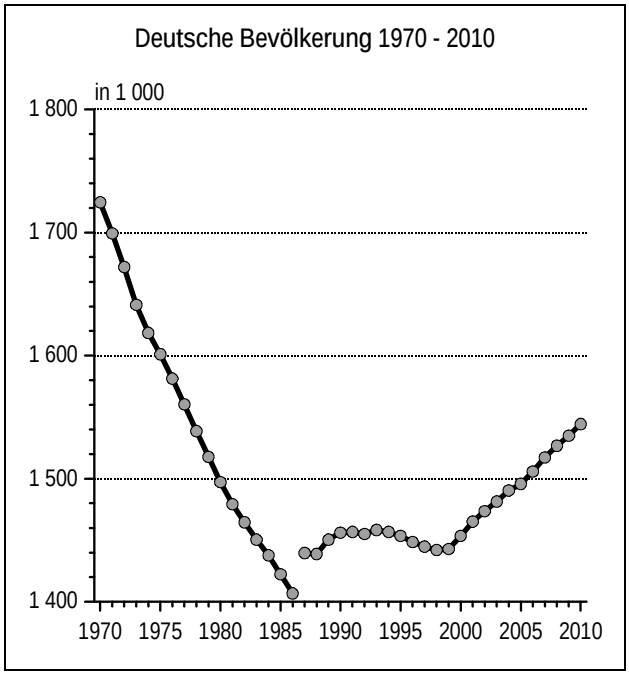


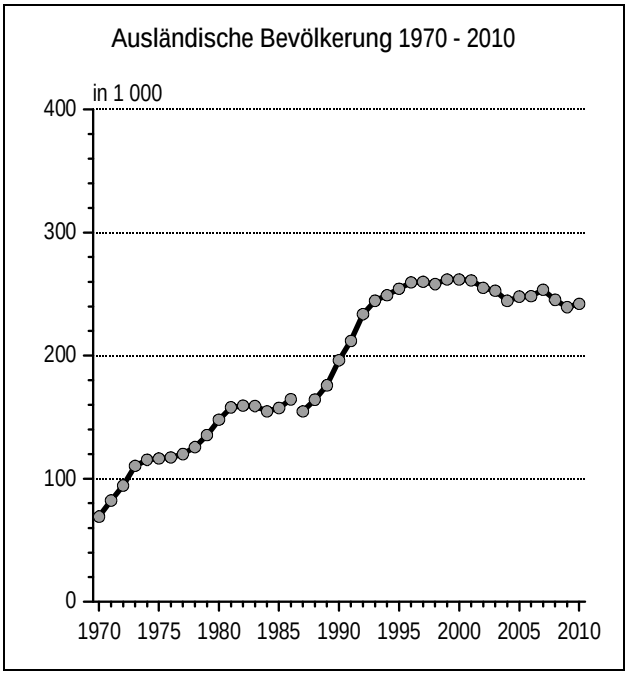


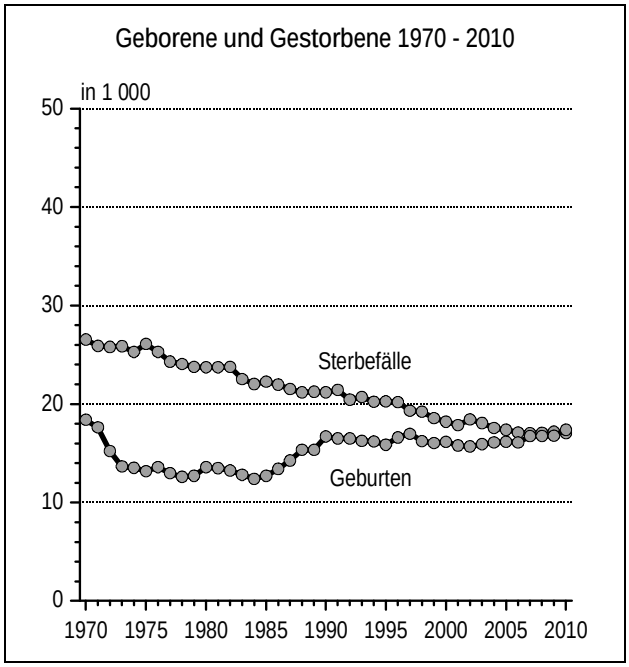


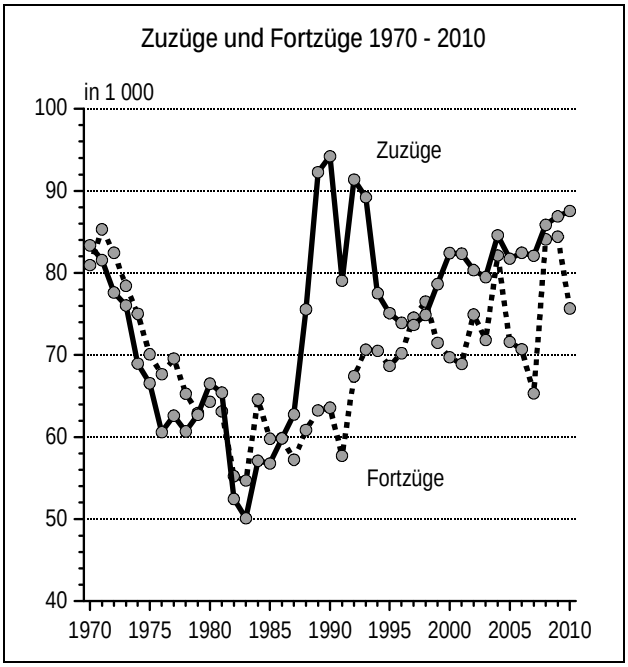

## 5 Bevölkerung in den Hamburger Stadtteilen am 31.12.2010

| Stadtteil<br>Bezirk | Bevölkerung insgesamt | Und zwar | | | | | |
|---|---|---|---|---|---|---|---|
| | | unter 18-Jährige | 65-Jährige und Ältere | Personen mit Migrationshintergrund | | Ausländer/-innen | |
| | | in % der Bevölkerung | | Anzahl | in % der Bevölkerung | Anzahl | in % der Bevölkerung |
| Hamburg-Altstadt | 1 661 | 10,2 | 12,8 | 686 | 41,3 | 379 | 22,8 |
| HafenCity | 1 097 | 9,0 | 11,1 | 296 | 27,1 | 159 | 14,5 |
| Neustadt | 11 856 | 10,5 | 13,7 | 4 210 | 35,5 | 2 480 | 20,9 |
| St. Pauli | 21 469 | 12,7 | 9,1 | 7 688 | 35,8 | 4 718 | 22,0 |
| St. Georg | 10 279 | 9,7 | 13,1 | 3 880 | 37,7 | 2 422 | 23,6 |
| Hammerbrook | 1 703 | 8,1 | 5,2 | 764 | 44,8 | 506 | 29,7 |
| Borgfelde | 6 556 | 8,4 | 15,9 | 2 347 | 35,8 | 1 416 | 21,6 |
| Hamm-Nord | 22 124 | 9,5 | 17,0 | 5 698 | 25,8 | 2 931 | 13,2 |
| Hamm-Mitte | 10 959 | 10,9 | 15,0 | 4 605 | 42,0 | 2 729 | 24,9 |
| Hamm-Süd | 4 160 | 15,5 | 15,2 | 1 591 | 38,2 | 843 | 20,3 |
| Horn | 37 635 | 14,9 | 17,0 | 16 400 | 43,5 | 8 482 | 22,5 |
| Billstedt | 69 306 | 19,1 | 17,7 | 34 542 | 49,8 | 15 905 | 22,9 |
| Billbrook | 1 357 | 20,6 | 8,5 | 942 | 69,1 | 824 | 60,7 |
| Rothenburgsort | 8 637 | 17,0 | 15,7 | 4 236 | 49,1 | 2 225 | 25,8 |
| Veddel | 4 847 | 21,3 | 7,4 | 3 399 | 70,1 | 2 306 | 47,6 |
| Wilhelmsburg | 50 472 | 21,3 | 14,1 | 28 664 | 56,8 | 16 923 | 33,5 |
| Kleiner Grasbrook und Steinwerder | 1 244 | 9,4 | 6,8 | 698 | 56,1 | 553 | 44,5 |
| Waltershof und Finkenwerder | 11 690 | 17,7 | 19,6 | 2 830 | 24,2 | 1 595 | 13,6 |
| **Bezirk Hamburg-Mitte**[1] | **282 781** | **15,7** | **15,0** | **123 476** | **44,5** | **73 048** | **25,8** |
| Altona-Altstadt | 26 537 | 14,4 | 13,4 | 9 732 | 36,7 | 5 385 | 20,3 |
| Sternschanze | 7 723 | 14,4 | 9,8 | 2 769 | 35,8 | 1 646 | 21,3 |
| Altona-Nord | 21 379 | 15,4 | 9,4 | 7 486 | 35,0 | 4 137 | 19,4 |
| Ottensen | 33 052 | 15,2 | 12,7 | 8 415 | 25,5 | 4 303 | 13,0 |
| Bahrenfeld | 26 446 | 14,9 | 15,1 | 7 114 | 26,9 | 3 730 | 14,1 |
| Groß Flottbek | 10 541 | 19,8 | 22,2 | 2 152 | 20,4 | 1 107 | 10,5 |
| Othmarschen | 12 335 | 18,2 | 23,7 | 2 655 | 21,5 | 1 141 | 9,3 |
| Lurup | 33 842 | 19,3 | 19,4 | 13 465 | 39,8 | 5 494 | 16,2 |
| Osdorf | 25 203 | 18,8 | 23,8 | 8 487 | 33,7 | 3 336 | 13,2 |
| Nienstedten | 7 144 | 20,5 | 25,3 | 1 354 | 18,9 | 643 | 9,0 |
| Blankenese | 12 807 | 17,5 | 27,6 | 2 205 | 17,2 | 888 | 6,9 |
| Iserbrook | 10 854 | 17,6 | 26,1 | 2 061 | 19,0 | 768 | 7,1 |
| Sülldorf | 8 937 | 19,5 | 21,7 | 1 728 | 19,3 | 778 | 8,7 |
| Rissen | 14 763 | 17,2 | 29,8 | 2 251 | 15,3 | 821 | 5,6 |
| **Bezirk Altona** | **251 563** | **17,0** | **18,6** | **71 874** | **28,6** | **34 177** | **13,6** |
| Eimsbüttel | 54 823 | 11,5 | 12,3 | 11 765 | 21,5 | 5 982 | 10,9 |
| Rotherbaum | 15 782 | 13,6 | 14,5 | 4 377 | 27,7 | 2 223 | 14,1 |
| Harvestehude | 16 538 | 14,8 | 19,9 | 3 854 | 23,3 | 1 538 | 9,3 |
| Hoheluft-West | 12 660 | 11,7 | 13,3 | 2 299 | 18,1 | 1 072 | 8,5 |
| Lokstedt | 25 110 | 14,7 | 21,9 | 6 943 | 27,6 | 3 288 | 13,1 |
| Niendorf | 39 760 | 14,9 | 26,6 | 6 662 | 16,8 | 2 371 | 6,0 |
| Schnelsen | 27 569 | 19,0 | 19,8 | 6 860 | 24,9 | 2 725 | 9,9 |
| Eidelstedt | 30 700 | 15,8 | 22,8 | 8 971 | 29,2 | 4 006 | 13,0 |
| Stellingen | 23 037 | 12,8 | 21,3 | 6 178 | 26,8 | 2 937 | 12,7 |
| **Bezirk Eimsbüttel** | **245 979** | **14,2** | **19,3** | **57 909** | **23,5** | **26 142** | **10,6** |
| Hoheluft-Ost | 9 270 | 12,6 | 14,7 | 1 954 | 21,1 | 932 | 10,1 |
| Eppendorf | 23 219 | 13,1 | 17,2 | 4 272 | 18,4 | 1 795 | 7,7 |
| Groß Borstel | 7 917 | 15,6 | 21,9 | 1 611 | 20,4 | 742 | 9,4 |
| Alsterdorf | 13 162 | 15,6 | 20,3 | 2 922 | 22,2 | 1 291 | 9,8 |
| Winterhude | 49 258 | 11,1 | 15,2 | 10 500 | 21,3 | 5 178 | 10,5 |
| Uhlenhorst | 15 641 | 10,4 | 20,9 | 3 359 | 21,5 | 1 534 | 9,8 |
| Hohenfelde | 8 904 | 10,4 | 17,6 | 2 662 | 29,9 | 1 321 | 14,8 |
| Barmbek-Süd | 31 360 | 9,2 | 16,3 | 7 247 | 23,1 | 3 637 | 11,6 |
| Dulsberg | 17 344 | 13,3 | 12,6 | 6 860 | 39,6 | 3 646 | 21,0 |
| Barmbek-Nord | 37 857 | 9,1 | 14,9 | 8 682 | 23,0 | 4 352 | 11,5 |
| Ohlsdorf | 14 720 | 14,5 | 18,0 | 2 910 | 19,8 | 1 357 | 9,2 |
| Fuhlsbüttel | 11 979 | 14,9 | 21,0 | 2 075 | 17,3 | 949 | 7,9 |
| Langenhorn | 41 459 | 16,8 | 21,6 | 9 853 | 23,8 | 4 176 | 10,1 |
| **Bezirk Hamburg-Nord** | **282 090** | **12,4** | **17,4** | **64 907** | **23,0** | **30 910** | **11,0** |

[1] einschließlich Stadtteil Neuwerk (41 Personen) und Schiffsbevölkerung (5 688 Personen)

Quelle: Melderegister

## Noch 5 Bevölkerung in den Hamburger Stadtteilen am 31.12.2010

| Stadtteil<br>Bezirk | Bevölkerung insgesamt | Und zwar | | | | | |
|---|---|---|---|---|---|---|---|
| | | unter 18-Jährige | 65-Jährige und Ältere | Personen mit Migrationshintergrund | | Ausländer/-innen | |
| | | in % der Bevölkerung | | Anzahl | in % der Bevölkerung | Anzahl | in % der Bevölkerung |
| Eilbek | 20 309 | 10,1 | 18,7 | 5 285 | 26,0 | 2 522 | 12,4 |
| Wandsbek | 32 226 | 11,4 | 21,0 | 8 663 | 26,9 | 4 079 | 12,7 |
| Marienthal | 12 239 | 13,5 | 23,1 | 2 647 | 21,6 | 1 004 | 8,2 |
| Jenfeld | 24 581 | 19,1 | 18,1 | 11 810 | 48,1 | 4 442 | 18,1 |
| Tonndorf | 12 718 | 14,5 | 19,7 | 3 657 | 28,8 | 1 505 | 11,8 |
| Farmsen-Berne | 33 419 | 17,0 | 20,5 | 8 332 | 25,0 | 2 834 | 8,5 |
| Bramfeld | 50 510 | 14,2 | 22,2 | 11 699 | 23,2 | 4 390 | 8,7 |
| Steilshoop | 19 284 | 19,5 | 18,1 | 8 227 | 42,7 | 3 662 | 19,0 |
| Wellingsbüttel | 10 014 | 16,9 | 29,1 | 1 560 | 15,6 | 539 | 5,4 |
| Sasel | 22 847 | 18,4 | 24,6 | 3 085 | 13,5 | 1 014 | 4,4 |
| Poppenbüttel | 22 349 | 14,9 | 31,9 | 3 610 | 16,1 | 1 110 | 5,0 |
| Hummelsbüttel | 17 020 | 16,9 | 23,6 | 5 128 | 30,1 | 1 803 | 10,6 |
| Lemsahl-Mellingstedt | 6 502 | 19,3 | 18,1 | 826 | 12,7 | 250 | 3,8 |
| Duvenstedt | 6 220 | 25,3 | 17,7 | 906 | 14,6 | 393 | 6,3 |
| Wohldorf-Ohlstedt | 4 437 | 21,7 | 21,8 | 586 | 13,2 | 190 | 4,3 |
| Bergstedt | 9 899 | 20,2 | 22,3 | 1 125 | 11,4 | 273 | 2,8 |
| Volksdorf | 19 989 | 20,5 | 25,2 | 2 913 | 14,6 | 933 | 4,7 |
| Rahlstedt | 86 902 | 17,2 | 23,3 | 22 308 | 25,7 | 7 389 | 8,5 |
| **Bezirk Wandsbek** | **411 465** | **16,4** | **22,4** | **102 367** | **24,9** | **38 332** | **9,3** |
| Lohbrügge | 38 767 | 16,0 | 24,5 | 13 453 | 34,7 | 3 756 | 9,7 |
| Bergedorf | 41 234 | 17,6 | 17,2 | 13 394 | 32,5 | 4 082 | 9,9 |
| Curslack | 3 789 | 19,8 | 15,3 | 744 | 19,7 | 501 | 13,2 |
| Altengamme | 2 171 | 19,0 | 20,0 | 126 | 5,8 | 46 | 2,1 |
| Neuengamme | 3 479 | 17,1 | 21,0 | 227 | 6,5 | 70 | 2,0 |
| Kirchwerder | 9 072 | 18,2 | 19,5 | 551 | 6,1 | 178 | 2,0 |
| Ochsenwerder | 2 303 | 17,4 | 21,1 | 207 | 9,0 | 105 | 4,6 |
| Reitbrook | 486 | 13,2 | 24,7 | 34 | 7,0 | 9 | 1,9 |
| Allermöhe | 15 546 | 26,6 | 7,9 | 9 055 | 58,2 | 2 483 | 16,0 |
| Billwerder | 1 323 | 13,8 | 20,5 | 249 | 18,8 | 146 | 11,0 |
| Moorfleet | 1 130 | 17,9 | 15,5 | 196 | 17,4 | 69 | 6,1 |
| Tatenberg | 517 | 19,5 | 19,3 | 39 | 7,5 | 14 | 2,7 |
| Spadenland | 511 | 19,6 | 16,8 | 32 | 6,3 | 15 | 2,9 |
| **Bezirk Bergedorf** | **120 328** | **18,3** | **18,8** | **38 307** | **31,8** | **11 474** | **9,5** |
| Harburg | 21 565 | 14,4 | 13,1 | 10 482 | 48,6 | 6 531 | 30,3 |
| Neuland und Gut Moor | 1 365 | 17,4 | 17,7 | 309 | 22,7 | 138 | 10,1 |
| Wilstorf | 16 113 | 15,4 | 21,5 | 5 298 | 32,8 | 2 599 | 16,1 |
| Rönneburg | 3 198 | 19,8 | 18,0 | 815 | 25,5 | 267 | 8,3 |
| Langenbek | 4 138 | 16,4 | 21,1 | 1 055 | 25,5 | 272 | 6,6 |
| Sinstorf | 3 394 | 19,7 | 20,6 | 985 | 29,0 | 489 | 14,4 |
| Marmstorf | 8 723 | 15,4 | 31,1 | 1 783 | 20,4 | 639 | 7,3 |
| Eißendorf | 23 460 | 15,8 | 22,3 | 7 370 | 31,4 | 3 150 | 13,4 |
| Heimfeld | 20 280 | 17,3 | 17,2 | 7 514 | 37,1 | 3 640 | 17,9 |
| Moorburg und Altenwerder | 766 | 18,4 | 13,3 | 82 | 10,8 | 40 | 5,2 |
| Hausbruch | 17 010 | 20,6 | 19,0 | 8 428 | 49,6 | 2 175 | 12,8 |
| Neugraben-Fischbek | 26 782 | 18,0 | 22,1 | 9 934 | 37,1 | 2 732 | 10,2 |
| Francop | 653 | 18,2 | 18,5 | 40 | 6,2 | 21 | 3,2 |
| Neuenfelde | 4 401 | 21,5 | 16,2 | 1 700 | 38,7 | 999 | 22,7 |
| Cranz | 759 | 15,7 | 18,7 | 185 | 24,5 | 92 | 12,1 |
| **Bezirk Harburg** | **152 607** | **17,0** | **19,9** | **55 980** | **36,7** | **23 784** | **15,6** |
| **Hamburg**[1] | **1 746 813** | **15,6** | **19,0** | **514 820** | **29,6** | **237 867** | **13,6** |

[1] einschließlich Stadtteil Neuwerk (41 Personen) und Schiffsbevölkerung (5 688 Personen)

Quelle: Melderegister

## 6 Bevölkerung in Hamburg 1975 - 2010 nach Altersgruppen

| Jahr[1] | Bevölkerung insgesamt | Davon im Alter von ... Jahren | | | | | | |
|---|---|---|---|---|---|---|---|---|
| | | 0 - 5 | 6 - 9 | 10 - 17 | 18 - 29 | 30 - 44 | 45 - 64 | 65 und älter |
| 1975 | 1 717 383 | 86 465 | 88 063 | 177 460 | 264 128 | 383 335 | 399 971 | 317 961 |
| 1980 | 1 645 095 | 75 182 | 55 251 | 176 570 | 275 170 | 373 577 | 374 008 | 315 337 |
| 1985 | 1 579 884 | 74 739 | 46 763 | 123 519 | 300 918 | 335 334 | 413 555 | 285 056 |
| 1990 | 1 652 363 | 89 854 | 53 400 | 108 344 | 324 398 | 348 653 | 436 926 | 290 788 |
| 1991 | 1 668 757 | 93 709 | 54 143 | 111 051 | 323 301 | 359 228 | 437 379 | 289 946 |
| 1992 | 1 688 785 | 96 656 | 55 389 | 115 387 | 322 512 | 370 533 | 438 794 | 289 514 |
| 1993 | 1 702 887 | 97 685 | 57 258 | 115 762 | 318 481 | 383 426 | 439 931 | 290 344 |
| 1994 | 1 705 872 | 96 455 | 59 992 | 114 980 | 307 721 | 395 162 | 441 108 | 290 454 |
| 1995 | 1 707 901 | 95 134 | 61 725 | 116 009 | 296 520 | 405 851 | 442 407 | 290 255 |
| 1996 | 1 707 986 | 94 033 | 63 379 | 117 135 | 284 837 | 417 420 | 442 841 | 288 341 |
| 1997 | 1 704 731 | 93 618 | 63 786 | 118 129 | 273 368 | 426 609 | 443 361 | 285 860 |
| 1998 | 1 700 089 | 92 770 | 62 767 | 118 973 | 264 827 | 435 165 | 442 226 | 283 361 |
| 1999 | 1 704 735 | 92 870 | 62 070 | 119 874 | 262 541 | 442 003 | 439 648 | 285 729 |
| 2000 | 1 715 392 | 93 259 | 60 785 | 122 162 | 264 324 | 448 712 | 436 472 | 289 678 |
| 2001 | 1 726 363 | 93 438 | 59 678 | 124 170 | 265 934 | 454 481 | 433 837 | 294 825 |
| 2002 | 1 728 806 | 92 587 | 59 488 | 125 093 | 267 307 | 454 596 | 430 621 | 299 114 |
| 2003 | 1 734 083 | 91 651 | 60 020 | 124 957 | 271 211 | 452 695 | 428 298 | 305 251 |
| 2004 | 1 734 830 | 90 923 | 60 030 | 124 292 | 275 513 | 448 994 | 424 163 | 310 915 |
| 2005 | 1 743 627 | 91 105 | 60 144 | 123 264 | 278 120 | 448 001 | 424 371 | 318 622 |
| 2006 | 1 754 182 | 91 680 | 59 392 | 122 183 | 281 524 | 448 447 | 425 317 | 325 639 |
| 2007[a] | 1 770 629 | 93 120 | 58 586 | 121 478 | 287 190 | 449 041 | 431 199 | 330 015 |
| 2008 | 1 772 100 | 94 314 | 58 096 | 119 344 | 288 724 | 442 197 | 436 071 | 333 354 |
| 2009 | 1 772 224 | 95 347 | 58 150 | 118 732 | 288 460 | 434 157 | 442 968 | 336 410 |
| 2010 | 1 786 448 | 96 418 | 58 544 | 118 863 | 288 154 | 432 732 | 455 620 | 336 117 |

[1] 31. Dezember
[a] siehe Vorbemerkung zum Bevölkerungsstand

Grafik: Bevölkerungsstand 1970 - 2010 und Vorausberechnung der Bevölkerung bis 2020 in Hamburg nach Altersgruppen

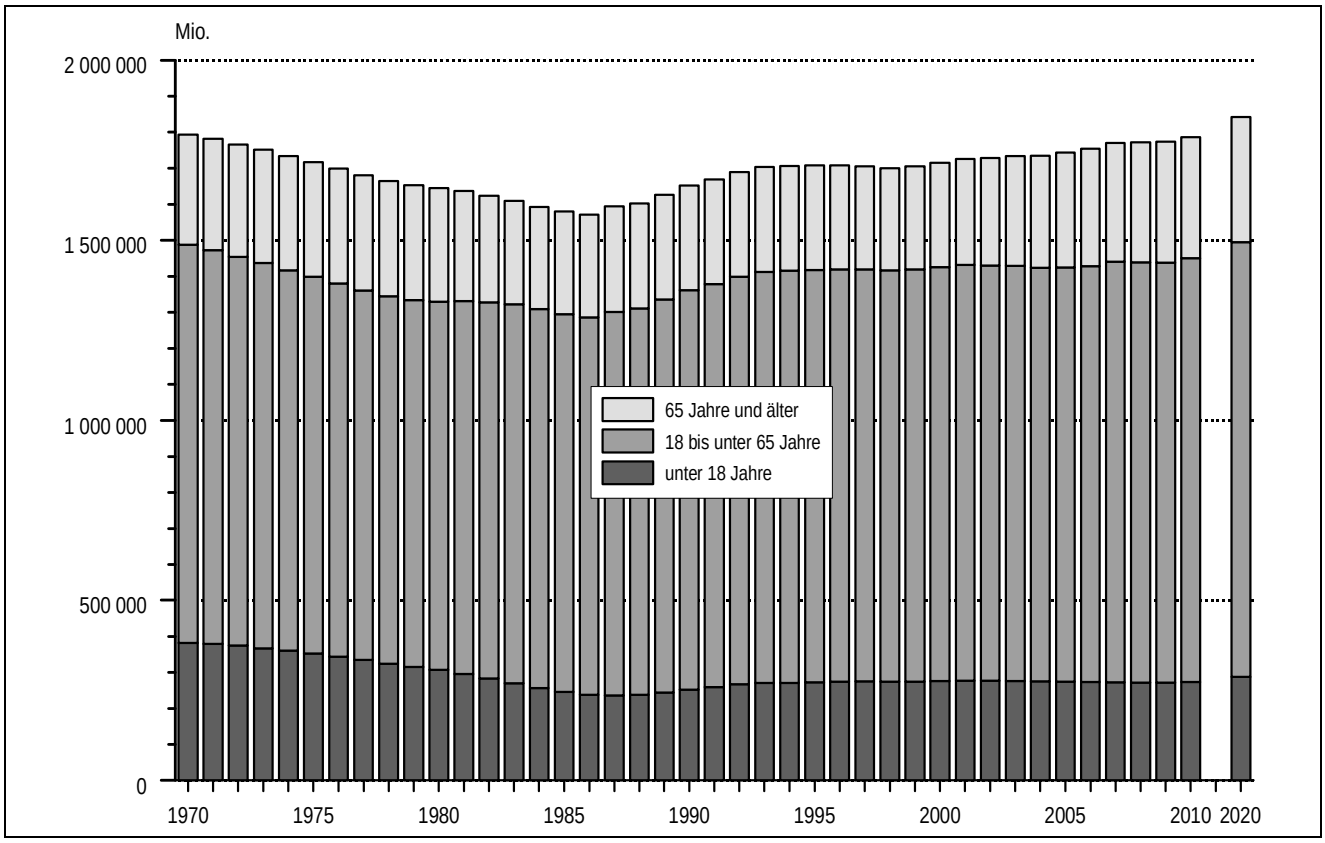

## 7 Ausländische Bevölkerung in Hamburg 1980 - 2010 nach Altersgruppen

| Jahr[1] | Ausländerinnen/ Ausländer insgesamt | Davon im Alter von ... Jahren | | | | | | |
|---|---|---|---|---|---|---|---|---|
| | | 0 - 5 | 6 - 9 | 10 - 17 | 18 - 29 | 30 - 44 | 45 - 64 | 65 und älter |
| 1980 | 147 964 | 15 193 | 10 497 | 17 577 | 35 251 | 48 337 | 16 955 | 4 154 |
| 1985 | 157 519 | 13 000 | 8 792 | 19 175 | 35 173 | 50 936 | 25 007 | 5 436 |
| 1990 | 196 098 | 17 614 | 10 941 | 23 828 | 48 217 | 56 294 | 34 345 | 4 859 |
| 1991 | 212 046 | 19 112 | 11 345 | 25 503 | 54 562 | 59 080 | 37 130 | 5 314 |
| 1992 | 233 677 | 20 774 | 11 971 | 29 089 | 63 110 | 62 887 | 39 992 | 5 854 |
| 1993 | 244 613 | 21 312 | 12 619 | 28 500 | 67 734 | 65 464 | 42 590 | 6 394 |
| 1994 | 249 037 | 20 848 | 13 263 | 27 223 | 68 389 | 67 427 | 44 886 | 7 001 |
| 1995 | 254 369 | 20 262 | 13 777 | 26 999 | 68 272 | 70 133 | 47 153 | 7 773 |
| 1996 | 259 472 | 20 043 | 14 135 | 27 026 | 68 467 | 72 861 | 48 539 | 8 401 |
| 1997 | 259 882 | 19 808 | 14 020 | 26 581 | 67 496 | 73 736 | 49 310 | 8 931 |
| 1998 | 258 101 | 19 304 | 13 542 | 26 130 | 65 693 | 74 948 | 49 041 | 9 443 |
| 1999 | 261 871 | 19 243 | 13 116 | 25 899 | 65 869 | 77 222 | 50 069 | 10 453 |
| 2000 | 261 886 | 17 464 | 12 539 | 25 589 | 65 200 | 79 006 | 50 910 | 11 178 |
| 2001 | 261 108 | 15 477 | 11 842 | 24 862 | 64 548 | 80 568 | 51 704 | 12 107 |
| 2002 | 255 119 | 13 196 | 11 084 | 23 925 | 62 231 | 80 929 | 51 093 | 12 661 |
| 2003 | 252 570 | 11 246 | 10 819 | 22 985 | 60 491 | 81 855 | 51 311 | 13 863 |
| 2004 | 244 401 | 9 418 | 10 583 | 21 887 | 57 775 | 81 790 | 49 254 | 13 694 |
| 2005 | 247 912 | 7 850 | 10 419 | 21 140 | 56 620 | 85 666 | 51 476 | 14 741 |
| 2006 | 248 246 | 7 318 | 9 007 | 20 304 | 54 697 | 88 862 | 52 447 | 15 611 |
| 2007[a] | 253 455 | 6 862 | 7 636 | 19 812 | 55 014 | 92 501 | 54 758 | 16 872 |
| 2008 | 245 240 | 6 635 | 6 417 | 18 718 | 51 574 | 90 090 | 54 520 | 17 286 |
| 2009 | 239 371 | 7 020 | 5 421 | 18 601 | 48 865 | 86 847 | 54 701 | 17 916 |
| 2010 | 242 107 | 7 122 | 5 183 | 17 356 | 48 726 | 87 645 | 57 145 | 18 930 |

[1] 31. Dezember
[a] siehe Vorbemerkung zum Bevölkerungsstand

## 8 Bevölkerung in Hamburg 1980 - 2010 nach dem Familienstand

| Jahr[1] | Bevölkerung insgesamt | Frauen | | | | Männer | | | |
|---|---|---|---|---|---|---|---|---|---|
| | | ledig | verheiratet | verwitwet | geschieden | ledig | verheiratet | verwitwet | geschieden |
| 1980 | 1 645 095 | 295 246 | 372 097 | 149 973 | 60 228 | 329 793 | 372 307 | 24 351 | 41 100 |
| 1985 | 1 579 884 | 295 300 | 338 102 | 140 696 | 66 833 | 331 632 | 335 881 | 23 083 | 48 357 |
| 1990 | 1 652 363 | 306 360 | 353 273 | 134 880 | 73 360 | 349 330 | 359 331 | 24 394 | 51 435 |
| 1991 | 1 668 757 | 313 681 | 352 859 | 132 865 | 74 222 | 359 550 | 358 977 | 24 318 | 52 285 |
| 1992 | 1 688 785 | 320 237 | 353 610 | 130 651 | 74 719 | 372 687 | 359 880 | 24 243 | 52 758 |
| 1993 | 1 702 887 | 327 970 | 352 818 | 128 417 | 75 430 | 382 091 | 358 456 | 24 124 | 53 581 |
| 1994 | 1 705 872 | 332 823 | 350 384 | 125 887 | 76 336 | 386 501 | 355 231 | 24 125 | 54 585 |
| 1995 | 1 707 901 | 337 133 | 347 362 | 123 453 | 77 330 | 390 717 | 352 025 | 24 059 | 55 822 |
| 1996 | 1 707 986 | 341 526 | 343 400 | 120 999 | 78 160 | 395 832 | 347 295 | 23 939 | 56 835 |
| 1997 | 1 704 731 | 345 238 | 338 189 | 118 347 | 79 777 | 399 406 | 341 240 | 23 921 | 58 613 |
| 1998 | 1 700 089 | 349 202 | 332 703 | 115 396 | 81 249 | 402 479 | 335 191 | 23 627 | 60 242 |
| 1999 | 1 704 735 | 338 859 | 353 962 | 109 502 | 77 726 | 393 943 | 361 327 | 17 655 | 51 761 |
| 2000 | 1 715 392 | 346 827 | 351 859 | 107 331 | 78 150 | 402 655 | 357 447 | 17 789 | 53 334 |
| 2001 | 1 726 363 | 354 994 | 348 954 | 105 174 | 79 515 | 410 790 | 354 460 | 17 804 | 54 672 |
| 2002 | 1 728 806 | 361 326 | 344 713 | 102 747 | 81 014 | 415 029 | 350 089 | 17 777 | 56 111 |
| 2003 | 1 734 083 | 367 774 | 340 442 | 100 469 | 82 811 | 421 342 | 345 548 | 17 758 | 57 939 |
| 2004 | 1 734 830 | 373 729 | 334 725 | 98 267 | 84 529 | 426 927 | 338 985 | 17 925 | 59 743 |
| 2005 | 1 743 627 | 380 008 | 330 972 | 96 144 | 87 036 | 432 742 | 336 270 | 18 035 | 62 420 |
| 2006 | 1 754 182 | 386 863 | 327 927 | 94 285 | 88 975 | 439 967 | 333 434 | 18 257 | 64 474 |
| 2007[a] | 1 770 629 | 396 258 | 327 149 | 92 672 | 88 691 | 450 622 | 331 752 | 18 433 | 65 052 |
| 2008 | 1 772 100 | 455 446 | 326 775 | 18 641 | 65 059 | 402 410 | 324 927 | 90 761 | 88 081 |
| 2009 | 1 774 224 | 407 141 | 323 927 | 89 042 | 87 491 | 459 107 | 323 270 | 18 839 | 65 407 |
| 2010 | 1 786 448 | 414 076 | 324 058 | 87 738 | 86 864 | 467 053 | 321 943 | 18 936 | 65 780 |

[1] 31. Dezember
[a] siehe Vorbemerkung zum Bevölkerungsstand

## 9 Geborene von Hamburgerinnen und Familienstand der Eltern 1980 - 2010

| Jahr | Geborene insgesamt | Davon | | | Bei den Geborenen, bei denen die Eltern verheiratet waren, waren | | | |
|---|---|---|---|---|---|---|---|---|
| | | von verheirateter Mutter | von unverheirateter Mutter | | beide Elternteile deutsch | ein Elternteil deutsch, einer ausländisch | beide Elternteile ausländisch[1] | |
| | | | | | | | davon Kind | |
| | | | Anzahl | % | | | ausländisch | deutsch |
| 1980 | 13 580 | 11 710 | 1 870 | 13,8 | 8 442 | 987 | – | – |
| 1985 | 12 711 | 10 458 | 2 253 | 17,7 | 7 815 | 971 | – | – |
| 1990 | 16 693 | 13 470 | 3 223 | 19,3 | 9 587 | 1 237 | – | – |
| 1991 | 16 503 | 13 103 | 3 400 | 20,6 | 9 128 | 1 396 | – | – |
| 1992 | 16 497 | 12 990 | 3 507 | 21,3 | 8 838 | 1 405 | – | – |
| 1993 | 16 257 | 12 772 | 3 485 | 21,4 | 8 629 | 1 407 | – | – |
| 1994 | 16 201 | 12 622 | 3 579 | 22,1 | 8 464 | 1 441 | – | – |
| 1995 | 15 872 | 12 287 | 3 585 | 22,6 | 8 029 | 1 587 | – | – |
| 1996 | 16 594 | 12 794 | 3 800 | 22,9 | 8 069 | 1 862 | – | – |
| 1997 | 16 970 | 12 980 | 3 990 | 23,5 | 8 192 | 1 959 | – | – |
| 1998 | 16 235 | 12 224 | 4 011 | 24,7 | 7 565 | 2 020 | – | – |
| 1999 | 16 034 | 11 757 | 4 277 | 26,7 | 7 251 | 2 015 | – | – |
| 2000 | 16 159 | 11 619 | 4 540 | 28,1 | 6 894 | 2 258 | 1 329 | 1 138 |
| 2001 | 15 786 | 11 193 | 4 594 | 29,1 | 6 708 | 2 329 | 1 100 | 1 056 |
| 2002 | 15 707 | 11 041 | 4 666 | 29,7 | 6 447 | 2 473 | 1 021 | 1 100 |
| 2003 | 15 916 | 11 110 | 4 806 | 30,2 | 6 541 | 2 666 | 885 | 1 018 |
| 2004 | 16 103 | 11 250 | 4 853 | 30,1 | 6 565 | 2 868 | 844 | 973 |
| 2005 | 16 179 | 10 990 | 5 189 | 32,1 | 6 421 | 2 722 | 665 | 1 182 |
| 2006 | 16 089 | 10 771 | 5 318 | 33,1 | 6 263 | 2 798 | 615 | 1 095 |
| 2007 | 16 727 | 11 087 | 5 640 | 33,7 | 6 598 | 2 839 | 557 | 1 093 |
| 2008 | 16 751 | 10 863 | 5 888 | 35,2 | 6 627 | 2 713 | 701 | 822 |
| 2009 | 16 779 | 10 818 | 5 961 | 35,5 | 6 611 | 2 699 | 986 | 522 |
| 2010 | 17 377 | 11 086 | 6 291 | 36,2 | 6 970 | 2 680 | 831 | 605 |

[1] Bei Lebendgeborenen ausländischer Eltern ist seit 01.01.2000 originärer Erwerb der deutschen Staatsangehörigkeit möglich (§ 4 Abs.3 StAG).

## 10 Geborene, Frauen im gebärfähigen Alter und Fruchtbarkeitsziffern in Hamburg 1980 - 2010

| Jahr | Geborene | | | Frauen im Alter von 15 bis 44 Jahren[1] insgesamt | Fruchtbarkeitsziffern[2] insgesamt |
|---|---|---|---|---|---|
| | insgesamt | von deutschen Frauen | von ausländischen Frauen | | |
| 1980 | 13 580 | 10 701 | 2 879 | 347 851 | 39,0 |
| 1985 | 12 711 | 10 439 | 2 272 | 336 734 | 37,7 |
| 1990 | 16 693 | 13 088 | 3 605 | 345 703 | 48,3 |
| 1991 | 16 503 | 12 845 | 3 658 | 350 783 | 47,0 |
| 1992 | 16 497 | 12 572 | 3 925 | 354 467 | 46,5 |
| 1993 | 16 257 | 12 307 | 3 950 | 358 272 | 45,4 |
| 1994 | 16 201 | 12 255 | 3 946 | 360 043 | 45,0 |
| 1995 | 15 872 | 11 868 | 4 004 | 360 514 | 44,0 |
| 1996 | 16 594 | 12 184 | 4 410 | 361 338 | 45,9 |
| 1997 | 16 970 | 12 528 | 4 442 | 361 297 | 47,0 |
| 1998 | 16 235 | 11 912 | 4 323 | 360 586 | 45,0 |
| 1999 | 16 034 | 11 783 | 4 251 | 361 459 | 44,4 |
| 2000 | 16 159 | 11 718 | 4 441 | 366 599 | 44,1 |
| 2001 | 15 786 | 11 564 | 4 222 | 370 771 | 42,6 |
| 2002 | 15 707 | 11 386 | 4 321 | 373 770 | 42,0 |
| 2003 | 15 916 | 11 743 | 4 173 | 376 243 | 42,3 |
| 2004 | 16 103 | 11 915 | 4 188 | 377 940 | 42,6 |
| 2005 | 16 179 | 11 852 | 4 327 | 379 300 | 42,7 |
| 2006 | 16 089 | 11 902 | 4 187 | 380 108 | 42,3 |
| 2007 | 16 727 | 12 465 | 4 262 | 382 411 | 43,7 |
| 2008 | 16 751 | 12 683 | 4 068 | 383 153 | 43,7 |
| 2009 | 16 779 | 12 737 | 4 042 | 381 826 | 43,9 |
| 2010 | 17 377 | 13 319 | 4 058 | 378 909 | 45,9 |

[1] Jahresdurchschnitt
[2] Lebendgeborene je 1 000 Frauen im Alter von 15 bis 44 Jahren

## 11 Eheschließungen und Staatsangehörigkeit der Ehepartner in Hamburg 1990 - 2010

| Jahr | Eheschließungen | Bei den Eheschließungen waren | | | |
|---|---|---|---|---|---|
| | | beide Partner Deutsche | der Mann Deutscher, die Frau Ausländerin | die Frau Deutsche, der Mann Ausländer | beide Partner Ausländer |
| 1990 | 9 938 | 8 101 | 676 | 901 | 260 |
| 1991 | 9 241 | 7 639 | 672 | 710 | 220 |
| 1992 | 9 006 | 7 352 | 705 | 705 | 244 |
| 1993 | 8 572 | 6 940 | 699 | 690 | 243 |
| 1994 | 8 537 | 6 723 | 788 | 762 | 264 |
| 1995 | 8 242 | 6 315 | 835 | 799 | 293 |
| 1996 | 7 886 | 5 985 | 848 | 750 | 303 |
| 1997 | 7 800 | 5 753 | 871 | 858 | 318 |
| 1998 | 7 994 | 5 984 | 940 | 753 | 317 |
| 1999 | 8 298 | 6 282 | 920 | 757 | 339 |
| 2000 | 7 865 | 5 837 | 944 | 718 | 366 |
| 2001 | 7 020 | 5 135 | 877 | 704 | 304 |
| 2002 | 6 999 | 5 177 | 849 | 672 | 301 |
| 2003 | 6 959 | 5 103 | 895 | 667 | 294 |
| 2004 | 6 793 | 5 220 | 753 | 570 | 250 |
| 2005 | 6 976 | 5 563 | 670 | 520 | 223 |
| 2006 | 6 921 | 5 515 | 706 | 489 | 211 |
| 2007 | 6 661 | 5 386 | 615 | 478 | 182 |
| 2008 | 6 615 | 5 403 | 593 | 442 | 177 |
| 2009 | 7 231 | 5 667 | 768 | 602 | 194 |
| 2010 | 7 452 | 5 877 | 783 | 588 | 204 |

## 12 Durchschnittsalter der Eheschließenden in Hamburg 1990 - 2010 nach dem bisherigen Familienstand

| Jahr | Bisheriger Familienstand der Frau | | | Frauen insgesamt | Bisheriger Familienstand des Mannes | | | Männer insgesamt |
|---|---|---|---|---|---|---|---|---|
| | ledig | geschieden | verwitwet | | ledig | geschieden | verwitwet | |
| 1990 | 27,5 | 39,4 | 52,1 | 31,0 | 29,7 | 43,3 | 61,4 | 34,0 |
| 1991 | 27,9 | 40,6 | 53,7 | 31,6 | 30,1 | 44,0 | 59,9 | 34,5 |
| 1992 | 28,1 | 40,7 | 51,3 | 31,7 | 30,3 | 44,2 | 62,3 | 34,6 |
| 1993 | 28,6 | 41,1 | 51,3 | 32,2 | 30,9 | 45,0 | 61,8 | 35,1 |
| 1994 | 28,6 | 40,6 | 51,3 | 32,2 | 30,9 | 44,5 | 61,2 | 35,1 |
| 1995 | 28,9 | 41,6 | 50,7 | 32,6 | 31,2 | 45,2 | 61,9 | 35,6 |
| 1996 | 29,1 | 40,9 | 50,3 | 32,6 | 31,3 | 45,3 | 61,0 | 35,6 |
| 1997 | 29,4 | 41,7 | 50,3 | 33,0 | 31,7 | 45,5 | 62,0 | 35,9 |
| 1998 | 29,6 | 42,0 | 51,2 | 33,2 | 32,0 | 45,8 | 62,3 | 36,2 |
| 1999 | 30,1 | 42,4 | 50,6 | 33,8 | 32,6 | 46,0 | 61,4 | 36,8 |
| 2000 | 30,0 | 42,7 | 52,1 | 33,5 | 32,6 | 46,1 | 61,4 | 36,7 |
| 2001 | 30,3 | 43,2 | 51,2 | 33,9 | 32,9 | 46,8 | 62,7 | 37,1 |
| 2002 | 30,4 | 42,7 | 51,8 | 33,7 | 33,0 | 46,5 | 59,4 | 36,8 |
| 2003 | 30,6 | 43,6 | 50,0 | 34,0 | 33,2 | 46,9 | 60,6 | 37,2 |
| 2004 | 30,8 | 43,3 | 52,3 | 34,2 | 33,6 | 46,5 | 62,8 | 37,4 |
| 2005 | 31,2 | 43,2 | 51,0 | 34,4 | 33,9 | 47,2 | 62,5 | 37,6 |
| 2006 | 31,3 | 44,4 | 53,7 | 34,6 | 33,9 | 47,3 | 64,7 | 37,8 |
| 2007 | 31,6 | 44,5 | 51,3 | 34,8 | 34,1 | 47,8 | 62,2 | 38,0 |
| 2008 | 31,6 | 45,1 | 52,4 | 34,9 | 34,3 | 48,3 | 64,4 | 38,2 |
| 2009 | 31,6 | 45,2 | 53,8 | 34,8 | 34,2 | 48,4 | 64,5 | 38,0 |
| 2010 | 31,7 | 45,2 | 53,2 | 34,8 | 34,3 | 48,3 | 64,8 | 37,9 |

## 13 Eheschließungen in Hamburg 2010 nach dem früheren Familienstand der Partner

| Früherer Familienstand der Frau | Früherer Familienstand des Mannes | | | Insgesamt |
|---|---|---|---|---|
| | ledig | verwitwet | geschieden | |
| Ledig | 5 019 | 20 | 774 | 5 813 |
| Verwitwet | 12 | 12 | 45 | 69 |
| Geschieden | 656 | 73 | 841 | 1 570 |
| Insgesamt | 5 687 | 105 | 1 660 | 7 452 |

## 14 Ehescheidungen in Hamburg 1990 - 2010 nach der Dauer der Ehe

| Jahr | Insgesamt | Mit einer Dauer der Ehe von … Jahren | | | | | | |
|---|---|---|---|---|---|---|---|---|
| | | unter 1 | 1 - 4 | 5 - 9 | 10 - 14 | 15 - 19 | 20 - 24 | 25 und mehr |
| 1990 | 4 203 | 2 | 950 | 1 247 | 678 | 458 | 402 | 466 |
| 1991 | 4 361 | 2 | 1 007 | 1 298 | 704 | 447 | 374 | 529 |
| 1992 | 4 028 | – | 938 | 1 272 | 649 | 435 | 318 | 416 |
| 1993 | 4 303 | 2 | 974 | 1 397 | 710 | 433 | 357 | 430 |
| 1994 | 4 545 | 3 | 1 008 | 1 489 | 793 | 438 | 306 | 508 |
| 1995 | 4 652 | 2 | 867 | 1 643 | 777 | 468 | 353 | 542 |
| 1996 | 4 306 | 2 | 854 | 1 558 | 711 | 433 | 288 | 460 |
| 1997 | 5 092 | 8 | 899 | 1 877 | 867 | 551 | 368 | 522 |
| 1998 | 4 968 | 4 | 893 | 1 714 | 961 | 558 | 323 | 515 |
| 1999 | 4 341 | 2 | 734 | 1 534 | 837 | 519 | 298 | 417 |
| 2000 | 4 637 | 2 | 766 | 1 631 | 944 | 496 | 341 | 457 |
| 2001 | 4 328 | 1 | 750 | 1 585 | 843 | 481 | 292 | 376 |
| 2002 | 4 560 | 5 | 716 | 1 697 | 874 | 535 | 306 | 427 |
| 2003 | 4 989 | 4 | 740 | 1 821 | 1 016 | 599 | 369 | 440 |
| 2004 | 4 892 | 3 | 742 | 1 779 | 978 | 618 | 328 | 444 |
| 2005 | 4 994 | 3 | 744 | 1 730 | 1 005 | 666 | 353 | 493 |
| 2006 | 4 583 | 2 | 669 | 1 606 | 910 | 585 | 363 | 448 |
| 2007 | 4 385 | 1 | 675 | 1 519 | 837 | 574 | 362 | 417 |
| 2008 | 4 476 | 1 | 625 | 1 507 | 905 | 631 | 390 | 417 |
| 2009 | 3 970 | 1 | 538 | 1 368 | 805 | 534 | 324 | 400 |
| 2010 | 3 659 | – | 331 | 1 196 | 820 | 511 | 383 | 418 |

## 15 Durchschnittliche Lebenserwartung der Bevölkerung in Jahren

| Vollendete Lebensjahre | Deutsches Reich/Bundesrepublik Deutschland (errechnet nach der Absterbeordnung der Jahre) | | | | | | | | | |
|---|---|---|---|---|---|---|---|---|---|---|
| | 1901/1910 | 1970/1972 | 1986/1988 | 1998/2000 | 2007/2009 | 1901/1910 | 1970/1972 | 1986/1988 | 1998/2000 | 2007/2009 |
| | Männer | | | | | Frauen | | | | |
| 0 | 44,82 | 67,41 | 72,21 | 74,78 | 77,33 | 48,33 | 73,83 | 78,68 | 80,82 | 82,53 |
| 1 | 55,12 | 68,20 | 71,88 | 74,15 | 76,65 | 57,20 | 74,32 | 78,23 | 80,14 | 81,79 |
| 5 | 55,15 | 64,49 | 68,02 | 70,24 | 72,71 | 57,27 | 70,56 | 74,35 | 76,21 | 77,85 |
| 10 | 51,16 | 59,68 | 63,10 | 65,28 | 67,75 | 53,35 | 65,70 | 69,40 | 71,25 | 72,88 |
| 15 | 46,71 | 54,81 | 58,17 | 60,33 | 62,78 | 49,00 | 60,79 | 64,46 | 66,29 | 67,91 |
| 20 | 42,56 | 50,21 | 53,37 | 55,52 | 57,90 | 44,84 | 55,97 | 59,55 | 61,38 | 62,97 |
| 25 | 38,59 | 45,65 | 48,65 | 50,76 | 53,06 | 40,84 | 51,14 | 54,66 | 56,47 | 58,03 |
| 30 | 34,55 | 41,00 | 43,88 | 45,96 | 48,21 | 36,94 | 46,30 | 49,77 | 51,56 | 53,11 |
| 35 | 30,53 | 36,35 | 39,14 | 41,17 | 43,38 | 33,04 | 41,50 | 44,91 | 46,67 | 48,19 |
| 40 | 26,64 | 31,77 | 34,46 | 36,46 | 38,59 | 29,16 | 36,77 | 40,11 | 41,84 | 43,32 |
| 45 | 22,94 | 27,33 | 29,88 | 31,89 | 33,89 | 25,25 | 32,14 | 35,40 | 37,09 | 38,51 |
| 50 | 19,43 | 23,05 | 25,50 | 27,48 | 29,39 | 21,35 | 27,65 | 30,78 | 32,45 | 33,81 |
| 55 | 16,16 | 19,02 | 21,37 | 23,25 | 25,10 | 17,64 | 23,32 | 26,28 | 27,92 | 29,25 |
| 60 | 13,14 | 15,31 | 17,55 | 19,25 | 21,04 | 14,17 | 19,12 | 21,95 | 23,50 | 24,81 |
| 65 | 10,40 | 12,06 | 14,05 | 15,56 | 17,22 | 11,09 | 15,18 | 17,82 | 19,25 | 20,52 |
| 70 | 7,99 | 9,35 | 10,90 | 12,30 | 13,63 | 8,45 | 11,63 | 13,96 | 15,25 | 16,36 |
| 75 | 5,97 | 7,17 | 8,21 | 9,42 | 10,40 | 6,30 | 8,59 | 10,48 | 11,61 | 12,47 |
| 80 | 4,38 | 5,36 | 6,06 | 7,01 | 7,67 | 4,65 | 6,16 | 7,57 | 8,47 | 9,04 |
| 85 | 3,18 | 3,92 | 4,43 | 5,11 | 5,47 | 3,40 | 4,37 | 5,34 | 5,93 | 6,26 |
| 90 | 2,35 | 2,81 | 3,25 | 3,95 | 3,89 | 2,59 | 3,16 | 3,74 | 4,13 | 4,30 |

Quelle: Statistisches Bundesamt

## 16 Gestorbene in Hamburg 2010 nach Alter und Familienstand

| Alter von ... Jahren | Männer | | | | | Frauen | | | | |
|---|---|---|---|---|---|---|---|---|---|---|
| | insgesamt | davon | | | | insgesamt | davon | | | |
| | | ledig | verheiratet | verwitwet | geschieden | | ledig | verheiratet | verwitwet | geschieden |
| 0 - 1 | 35 | 35 | – | – | – | 32 | 32 | – | – | – |
| 1 - 4 | 8 | 8 | – | – | – | 8 | 8 | – | – | – |
| 5 - 9 | 4 | 4 | – | – | – | 2 | 2 | – | – | – |
| 10 - 14 | 3 | 3 | – | – | – | 2 | 2 | – | – | – |
| 15 - 19 | 4 | 4 | – | – | – | 3 | 3 | – | – | – |
| 20 - 24 | 18 | 18 | – | – | – | 12 | 11 | 1 | – | – |
| 25 - 29 | 30 | 28 | 2 | – | – | 12 | 9 | 2 | – | 1 |
| 30 - 34 | 38 | 31 | 5 | – | 2 | 13 | 7 | 3 | – | 3 |
| 35 - 39 | 68 | 43 | 14 | – | 11 | 26 | 10 | 12 | – | 4 |
| 40 - 44 | 124 | 66 | 36 | – | 22 | 64 | 28 | 24 | 1 | 11 |
| 45 - 49 | 247 | 115 | 79 | 1 | 52 | 113 | 42 | 45 | 2 | 24 |
| 50 - 54 | 321 | 114 | 107 | 5 | 95 | 166 | 33 | 80 | 11 | 42 |
| 55 - 59 | 420 | 118 | 179 | 14 | 109 | 233 | 44 | 100 | 29 | 60 |
| 60 - 64 | 597 | 140 | 294 | 21 | 142 | 321 | 34 | 148 | 54 | 85 |
| 65 - 69 | 884 | 148 | 475 | 75 | 186 | 463 | 47 | 195 | 108 | 113 |
| 70 - 74 | 1 232 | 160 | 750 | 141 | 181 | 749 | 81 | 297 | 237 | 134 |
| 75 - 79 | 1 107 | 87 | 719 | 176 | 125 | 968 | 88 | 292 | 447 | 141 |
| 80 - 84 | 1 268 | 53 | 814 | 315 | 86 | 1 520 | 140 | 290 | 928 | 162 |
| 85 - 89 | 1 001 | 26 | 598 | 333 | 44 | 2 135 | 200 | 195 | 1 542 | 198 |
| 90 und mehr | 630 | 19 | 255 | 337 | 19 | 2 179 | 174 | 55 | 1 766 | 184 |
| Insgesamt | 8 039 | 1 220 | 4 327 | 1 418 | 1 074 | 9 021 | 995 | 1 739 | 5 125 | 1 162 |

## 17 Wanderungen zwischen Hamburg und den (Land-)Kreisen der Metropolregion 2009 und 2010

| Kreis/Landkreis | 2009 | | | 2010 | | |
|---|---|---|---|---|---|---|
| | Zuzüge | Fortzüge | Saldo | Zuzüge | Fortzüge | Saldo |
| Dithmarschen | 519 | 409 | + 110 | 487 | 365 | + 122 |
| Herzogtum Lauenburg | 2 167 | 2 638 | – 471 | 2 096 | 2 624 | – 528 |
| Pinneberg | 4 029 | 5 553 | – 1 524 | 4 117 | 5 374 | – 1 257 |
| Segeberg | 2 961 | 3 606 | – 645 | 3 000 | 3 763 | – 763 |
| Steinburg | 576 | 531 | + 45 | 537 | 574 | – 37 |
| Stormarn | 3 507 | 4 984 | – 1 477 | 3 544 | 5 180 | – 1 636 |
| nördliche Kreise zusammen | 13 759 | 17 721 | – 3 962 | 13 781 | 17 880 | – 4 099 |
| Cuxhaven | 382 | 249 | + 133 | 343 | 231 | + 112 |
| Harburg | 3 186 | 4 467 | – 1 281 | 3 012 | 4 350 | – 1 338 |
| Lüchow-Dannenberg | 160 | 158 | + 2 | 179 | 144 | + 35 |
| Lüneburg | 1 082 | 1 168 | – 86 | 1 020 | 1 046 | – 26 |
| Rotenburg (Wümme) | 444 | 378 | + 66 | 455 | 361 | + 94 |
| Soltau-Fallingbostel | 340 | 296 | + 44 | 335 | 312 | + 23 |
| Stade | 1 230 | 1 388 | – 158 | 1 220 | 1 405 | – 185 |
| Uelzen | 275 | 275 | + 0 | 234 | 216 | + 18 |
| südliche Landkreise zusammen | 7 099 | 8 379 | – 1 280 | 6 798 | 8 065 | – 1 267 |
| Insgesamt | 20 858 | 26 100 | – 5 242 | 20 579 | 25 945 | – 5 366 |
| darunter Umland[1] | 17 080 | 22 636 | – 5 556 | 16 989 | 22 696 | – 5 707 |

[1] Herzogtum Lauenburg, Pinneberg, Segeberg, Stormarn, Harburg und Stade

## 18 Zu- und Fortzüge nach bzw. aus Hamburg über die Landesgrenze 2010 nach Alter und Geschlecht

| Alter von ... Jahren | Zuzüge | | | Fortzüge | | | Wanderungsgewinn (+) oder -verlust (–) | | |
|---|---|---|---|---|---|---|---|---|---|
| | insgesamt | männlich | weiblich | insgesamt | männlich | weiblich | insgesamt | männlich | weiblich |
| unter 5 | 2 610 | 1 364 | 1 246 | 3 681 | 1 896 | 1 785 | – 1 071 | – 532 | – 539 |
| 5 - 9 | 1 904 | 969 | 935 | 2 168 | 1 095 | 1 073 | – 264 | – 126 | – 138 |
| 10 - 14 | 1 790 | 929 | 861 | 1 580 | 796 | 784 | + 210 | + 133 | + 77 |
| 15 - 19 | 5 612 | 2 520 | 3 092 | 3 130 | 1 409 | 1 721 | + 2 482 | + 1 111 | + 1 371 |
| 20 - 24 | 19 276 | 8 892 | 10 384 | 11 026 | 5 009 | 6 017 | + 8 250 | + 3 883 | + 4 367 |
| 25 - 29 | 18 950 | 9 797 | 9 153 | 14 137 | 7 212 | 6 925 | + 4 813 | + 2 585 | + 2 228 |
| 30 - 34 | 12 012 | 7 043 | 4 969 | 11 587 | 6 511 | 5 076 | + 425 | + 532 | – 107 |
| 35 - 39 | 7 115 | 4 502 | 2 613 | 7 593 | 4 702 | 2 891 | – 478 | – 200 | – 278 |
| 40 - 44 | 5 768 | 3 733 | 2 035 | 5 907 | 3 809 | 2 098 | – 139 | – 76 | – 63 |
| 45 - 49 | 4 405 | 2 786 | 1 619 | 4 408 | 2 755 | 1 653 | – 3 | + 31 | – 34 |
| 50 - 54 | 2 841 | 1 760 | 1 081 | 2 922 | 1 811 | 1 111 | – 81 | – 51 | – 30 |
| 55 - 59 | 1 635 | 955 | 680 | 1 944 | 1 134 | 810 | – 309 | – 179 | – 130 |
| 60 - 64 | 1 055 | 587 | 468 | 1 558 | 839 | 719 | – 503 | – 252 | – 251 |
| 65 - 69 | 806 | 423 | 383 | 1 199 | 681 | 518 | – 393 | – 258 | – 135 |
| 70 - 74 | 630 | 298 | 332 | 849 | 440 | 409 | – 219 | – 142 | – 77 |
| 75 und mehr | 1 129 | 342 | 787 | 1 979 | 620 | 1 359 | – 850 | – 278 | – 572 |
| Insgesamt | 87 538 | 46 900 | 40 638 | 75 668 | 40 719 | 34 949 | + 11 870 | + 6 181 | + 5 689 |

## 19 Ausländerinnen und Ausländer in Hamburg am 31.12.2010 nach ausgewählten Staatsangehörigkeiten

| | Insgesamt | % | Davon | |
|---|---|---|---|---|
| | | | männlich | weiblich |
| **Europa** | 166 191 | 69,9 | 85 135 | 81 056 |
| Länder der EU | 73 365 | 30,8 | 37 842 | 35 523 |
| davon | | | | |
| Belgien | 482 | 0,2 | 242 | 240 |
| Bulgarien | 3 686 | 1,5 | 2 038 | 1 648 |
| Dänemark | 1 506 | 0,6 | 667 | 839 |
| Estland | 316 | 0,1 | 87 | 229 |
| Finnland | 814 | 0,3 | 197 | 617 |
| Frankreich | 3 947 | 1,7 | 1 988 | 1 959 |
| Griechenland | 6 115 | 2,6 | 3 395 | 2 720 |
| Irland | 386 | 0,2 | 225 | 161 |
| Italien | 6 042 | 2,5 | 3 744 | 2 298 |
| Lettland | 693 | 0,3 | 293 | 400 |
| Litauen | 778 | 0,3 | 284 | 494 |
| Luxemburg | 119 | 0,1 | 61 | 58 |
| Malta | 17 | 0,0 | 8 | 9 |
| Niederlande | 2 260 | 1,0 | 1 279 | 981 |
| Österreich | 4 060 | 1,7 | 2 157 | 1 903 |
| Polen | 20 635 | 8,7 | 9 785 | 10 850 |
| Portugal | 8 713 | 3,7 | 4 688 | 4 025 |
| Rumänien | 2 940 | 1,2 | 1 681 | 1 259 |
| Schweden | 1 066 | 0,4 | 463 | 603 |
| Slowakei | 312 | 0,1 | 98 | 214 |
| Slowenien | 219 | 0,1 | 119 | 100 |
| Spanien | 3 261 | 1,4 | 1 602 | 1 659 |
| Tschechien | 513 | 0,2 | 203 | 310 |
| ehem. Tschechoslowakei | 151 | 0,1 | 74 | 77 |
| Ungarn | 736 | 0,3 | 345 | 391 |
| Vereinigtes Königreich | 3 723 | 1,6 | 2 183 | 1 540 |
| Zypern | 26 | 0,0 | 10 | 16 |
| übriges Europa | 92 826 | 39,0 | 47 293 | 45 533 |
| darunter | | | | |
| Albanien | 409 | 0,2 | 230 | 179 |
| Norwegen | 433 | 0,2 | 186 | 247 |
| ehem. Serbien und Montenegro | 11 081 | 4,7 | 5 479 | 5 602 |
| Schweiz | 1 231 | 0,5 | 546 | 685 |
| ehem. Sowjetunion | 152 | 0,1 | 58 | 94 |
| Türkei | 51 799 | 21,8 | 27 671 | 24 128 |

| | Insgesamt | % | Davon | |
|---|---|---|---|---|
| | | | männlich | weiblich |
| **Afrika** | 15 920 | 6,7 | 9 132 | 6 788 |
| darunter | | | | |
| Ägypten | 1 305 | 0,5 | 886 | 419 |
| Algerien | 544 | 0,2 | 427 | 117 |
| Angola | 44 | 0,0 | 31 | 13 |
| Ghana | 5 276 | 2,2 | 2 458 | 2 818 |
| Kongo dem. Republik | 76 | 0,0 | 44 | 32 |
| Liberia | 114 | 0,0 | 72 | 42 |
| Marokko | 726 | 0,3 | 462 | 264 |
| Nigeria | 1 133 | 0,5 | 746 | 387 |
| Togo | 1 488 | 0,6 | 810 | 678 |
| Tunesien | 1 117 | 0,5 | 722 | 395 |
| **Amerika** | 9 858 | 4,1 | 4 206 | 5 652 |
| darunter | | | | |
| Brasilien | 1 497 | 0,6 | 477 | 1 020 |
| Kanada | 530 | 0,2 | 248 | 282 |
| Vereinigte Staaten | 2 779 | 1,2 | 1 403 | 1 376 |
| **Asien** | 43 821 | 18,4 | 23 817 | 20 004 |
| darunter | | | | |
| Afghanistan | 11 732 | 4,9 | 5 989 | 5 743 |
| China | 3 267 | 1,4 | 1 561 | 1 706 |
| Indien | 2 467 | 1,0 | 1 570 | 897 |
| Indonesien | 1 092 | 0,5 | 563 | 529 |
| Irak | 768 | 0,3 | 485 | 283 |
| Iran | 5 742 | 2,4 | 3 150 | 2 592 |
| Japan | 1 300 | 0,5 | 508 | 792 |
| Korea, Republik | 944 | 0,4 | 386 | 558 |
| Libanon | 747 | 0,3 | 434 | 313 |
| Pakistan | 1 178 | 0,5 | 614 | 564 |
| Philippinen | 4 535 | 1,9 | 3 965 | 570 |
| Sri Lanka | 354 | 0,1 | 222 | 132 |
| Syrien | 363 | 0,2 | 238 | 125 |
| Thailand | 1 527 | 0,6 | 330 | 1 197 |
| Vietnam | 1 680 | 0,7 | 724 | 956 |
| **Australien und Ozeanien** | 853 | 0,4 | 564 | 289 |
| darunter | | | | |
| Australien | 469 | 0,2 | 237 | 232 |
| staatenlos | 318 | 0,1 | 234 | 84 |
| ungeklärt | 852 | 0,4 | 595 | 257 |
| ohne Angaben | 1 224 | 0,5 | 865 | 359 |
| **Insgesamt** | 237 867 | 100 | 123 719 | 114 148 |

Quelle: Melderegister

## 20 Einbürgerungen in Hamburg 2010 nach ausgewählten Staatsangehörigkeiten

| Land der vorherigen Staatsangehörigkeit | Insgesamt | Davon im Alter von ... Jahren | | | | | | | |
|---|---|---|---|---|---|---|---|---|---|
| | | unter 6 | 6 - 15 | 16 - 17 | 18 - 22 | 23 - 34 | 35 - 44 | 45 - 59 | 60 und älter |
| Europa | 2 244 | 35 | 405 | 187 | 334 | 627 | 432 | 157 | 67 |
| davon | | | | | | | | | |
| EU-Staaten | 520 | 12 | 34 | 18 | 41 | 181 | 129 | 70 | 35 |
| darunter | | | | | | | | | |
| Polen | 223 | 1 | 13 | 14 | 21 | 80 | 47 | 33 | 14 |
| übriges Europa | 1 724 | 23 | 371 | 169 | 293 | 446 | 303 | 87 | 32 |
| darunter | | | | | | | | | |
| Türkei | 1 196 | 13 | 266 | 126 | 217 | 301 | 215 | 39 | 19 |
| Russische Föderation | 115 | 2 | 14 | 10 | 23 | 30 | 24 | 11 | 1 |
| Serbien[1] | 74 | - | 23 | 6 | 17 | 17 | 5 | 4 | 2 |
| Montenegro[1] | 12 | - | 6 | 1 | 2 | 3 | - | - | - |
| Ukraine | 96 | 1 | 7 | 3 | 9 | 31 | 24 | 13 | 8 |
| Bosnien und Herzegowina | 89 | 2 | 26 | 6 | 15 | 17 | 13 | 9 | 1 |
| Kroatien | 16 | - | 1 | 1 | 1 | 6 | 5 | 2 | - |
| Mazedonien | 47 | 1 | 14 | 5 | 7 | 15 | 5 | - | - |
| Afrika | 605 | 34 | 106 | 12 | 28 | 166 | 188 | 67 | 4 |
| Amerika | 211 | 10 | 10 | 7 | 19 | 72 | 50 | 38 | 5 |
| Asien | 2 177 | 73 | 314 | 120 | 312 | 618 | 368 | 224 | 148 |
| Australien und Ozeanien | 1 | - | - | - | - | 1 | - | - | - |
| Staatenlos, ungeklärt und ohne Angabe | 57 | 1 | 9 | 2 | 6 | 16 | 8 | 9 | 6 |
| Insgesamt | 5 295 | 153 | 844 | 328 | 699 | 1 500 | 1 046 | 495 | 230 |

[1] ab 01.08.2006

## 21 Zu- und Fortzüge nach bzw. aus Hamburg 1980 - 2010 nach Herkunfts- bzw. Zielgebieten

| Jahr | Zuzüge[1] | | | Fortzüge[1] | | | Wanderungsgewinn (+) und -verlust (–) | | |
|---|---|---|---|---|---|---|---|---|---|
| | insgesamt | aus dem Bundesgebiet | aus dem Ausland[2] | insgesamt | in das Bundesgebiet | in das Ausland[2] | insgesamt | gegenüber dem Bundesgebiet | gegenüber dem Ausland |
| 1980 | 66 496 | 41 704 | 24 792 | 64 298 | 52 986 | 11 312 | + 2 198 | – 11 282 | + 13 480 |
| 1985 | 56 784 | 36 042 | 20 742 | 59 792 | 42 424 | 17 368 | – 3 008 | – 6 382 | + 3 374 |
| 1990 | 94 215 | 45 421 | 48 794 | 63 566 | 43 547 | 20 019 | + 30 649 | + 1 874 | + 28 775 |
| 1991 | 79 052 | 46 819 | 32 233 | 57 727 | 42 090 | 15 637 | + 21 325 | + 4 729 | + 16 596 |
| 1992 | 91 383 | 45 038 | 46 345 | 67 408 | 44 592 | 22 816 | + 23 975 | + 446 | + 23 529 |
| 1993 | 89 208 | 50 704 | 38 504 | 70 660 | 46 912 | 23 748 | + 18 548 | + 3 792 | + 14 756 |
| 1994 | 77 523 | 49 449 | 28 074 | 70 498 | 49 696 | 20 802 | + 7 025 | – 247 | + 7 272 |
| 1995 | 75 104 | 49 540 | 25 564 | 68 671 | 50 094 | 18 577 | + 6 433 | – 554 | + 6 987 |
| 1996 | 73 908 | 49 251 | 24 657 | 70 221 | 51 846 | 18 375 | + 3 687 | – 2 595 | + 6 282 |
| 1997 | 73 648 | 50 974 | 22 674 | 74 545 | 52 068 | 22 477 | – 897 | – 1 094 | + 197 |
| 1998 | 74 880 | 52 413 | 22 467 | 76 529 | 53 524 | 23 005 | – 1 649 | – 1 111 | – 538 |
| 1999 | 78 652 | 55 341 | 23 311 | 71 479 | 54 485 | 16 994 | + 7 173 | + 856 | + 6 317 |
| 2000 | 82 424 | 57 239 | 25 185 | 69 716 | 51 780 | 17 936 | + 12 708 | + 5 459 | + 7 249 |
| 2001 | 82 352 | 58 129 | 24 223 | 68 916 | 51 501 | 17 415 | + 13 436 | + 6 628 | + 6 808 |
| 2002 | 80 335 | 57 974 | 22 361 | 74 921 | 52 818 | 22 103 | + 5 414 | + 5 156 | + 258 |
| 2003 | 79 481 | 57 719 | 21 762 | 71 829 | 52 417 | 19 412 | + 7 652 | + 5 302 | + 2 350 |
| 2004 | 84 590 | 60 852 | 23 738 | 82 139 | 54 146 | 27 993 | + 2 451 | + 6 706 | – 4 255 |
| 2005 | 81 726 | 57 636 | 24 090 | 71 602 | 52 997 | 18 605 | + 10 124 | + 4 639 | + 5 485 |
| 2006 | 82 443 | 59 231 | 23 212 | 70 713 | 50 356 | 20 357 | + 11 730 | + 8 875 | + 2 855 |
| 2007[a] | 82 103 | 62 413 | 19 690 | 65 324 | 51 085 | 14 239 | + 16 779 | + 11 328 | + 5 451 |
| 2008 | 85 859 | 64 345 | 21 514 | 84 108 | 53 147 | 30 961 | + 1 751 | + 11 198 | – 9 447 |
| 2009 | 86 879 | 61 767 | 25 112 | 84 411 | 54 349 | 30 062 | + 2 468 | + 7 418 | – 4 950 |
| 2010 | 87 538 | 61 214 | 26 324 | 75 668 | 54 590 | 21 078 | + 11 870 | + 6 624 | + 5 246 |

[1] über die Landesgrenze
[2] einschließlich Zu- und Fortzüge von/nach See, unbekanntes Ausland und ohne Angaben
[a] siehe Vorbemerkung zum Bevölkerungsstand

## 22 Zu- und Fortzüge nach bzw. aus Hamburg 2010 nach Herkunfts- und Zielgebieten

| Herkunftsgebiet/Zielgebiet | Zuzüge | | Fortzüge | | Saldo | |
|---|---|---|---|---|---|---|
| | insgesamt | darunter Ausländerinnen und Ausländer | insgesamt | darunter Ausländerinnen und Ausländer | insgesamt | darunter Ausländerinnen und Ausländer |
| Bundesrepublik Deutschland | 61 214 | 7 135 | 54 590 | 5 871 | + 6 624 | + 1 264 |
| Baden-Württemberg | 3 200 | 452 | 2 202 | 324 | + 998 | + 128 |
| Bayern | 3 271 | 420 | 2 545 | 416 | + 726 | + 4 |
| Berlin | 2 794 | 412 | 3 470 | 425 | – 676 | – 13 |
| Brandenburg | 1 160 | 61 | 688 | 52 | + 472 | + 9 |
| Bremen | 1 453 | 260 | 1 063 | 180 | + 390 | + 80 |
| Hessen | 2 657 | 442 | 1 800 | 320 | + 857 | + 122 |
| Mecklenburg-Vorpommern | 4 161 | 554 | 2 239 | 95 | + 1 922 | + 459 |
| Niedersachsen | 12 757 | 1 242 | 11 904 | 1 125 | + 853 | + 117 |
| Nordrhein-Westfalen | 7 041 | 919 | 4 323 | 695 | + 2 718 | + 224 |
| Rheinland-Pfalz | 867 | 110 | 626 | 78 | + 241 | + 32 |
| Saarland | 185 | 32 | 95 | 19 | + 90 | + 13 |
| Sachsen | 1 189 | 240 | 699 | 76 | + 490 | + 164 |
| Sachsen-Anhalt | 940 | 123 | 452 | 35 | + 488 | + 88 |
| Schleswig-Holstein | 18 922 | 1 790 | 22 120 | 2 007 | – 3 198 | – 217 |
| Thüringen | 617 | 78 | 364 | 24 | + 253 | + 54 |
| Ausland | 26 324 | 22 883 | 21 078 | 16 892 | + 5 246 | + 5 991 |
| Europa | 17 273 | 15 298 | 13 360 | 10 816 | + 3 913 | + 4 482 |
| Länder der Europäischen Union | 13 347 | 11 856 | 9 870 | 8 079 | + 3 477 | + 3 777 |
| Belgien | 118 | 84 | 104 | 61 | + 14 | + 23 |
| Bulgarien | 1 905 | 1 903 | 1 180 | 1 175 | + 725 | + 728 |
| Dänemark | 236 | 184 | 199 | 133 | + 37 | + 51 |
| Estland | 72 | 70 | 46 | 45 | + 26 | + 25 |
| Finnland | 69 | 61 | 68 | 56 | + 1 | + 5 |
| Frankreich | 920 | 706 | 745 | 523 | + 175 | + 183 |
| Griechenland | 315 | 282 | 272 | 243 | + 43 | + 39 |
| Irland | 85 | 44 | 66 | 33 | + 19 | + 11 |
| Italien | 611 | 553 | 429 | 360 | + 182 | + 193 |
| Lettland | 274 | 273 | 125 | 124 | + 149 | + 149 |
| Litauen | 140 | 140 | 98 | 94 | + 42 | + 46 |
| Luxemburg | 22 | 13 | 22 | 10 | + 0 | + 3 |
| Malta | 11 | 5 | 9 | 0 | + 2 | + 5 |
| Niederlande | 311 | 220 | 287 | 169 | + 24 | + 51 |
| Österreich | 433 | 322 | 347 | 151 | + 86 | + 171 |
| Polen | 3 541 | 3 423 | 2 699 | 2 565 | + 842 | + 858 |
| Portugal | 519 | 492 | 355 | 319 | + 164 | + 173 |
| Rumänien | 1 484 | 1472 | 916 | 907 | + 568 | + 565 |
| Schweden | 186 | 135 | 181 | 109 | + 5 | + 26 |
| Slowakei | 61 | 58 | 51 | 49 | + 10 | + 9 |
| Slowenien | 36 | 36 | 30 | 30 | + 6 | + 6 |
| Spanien | 948 | 643 | 595 | 326 | + 353 | + 317 |
| Tschechische Republik | 112 | 106 | 106 | 90 | + 6 | + 16 |
| Ungarn | 192 | 184 | 140 | 125 | + 52 | + 59 |
| Vereinigtes Königreich | 731 | 439 | 784 | 373 | – 53 | + 66 |
| Zypern | 15 | 8 | 16 | 9 | – 1 | – 1 |
| sonstiges Europa darunter aus | 3 926 | 3 442 | 3 490 | 2 737 | + 436 | + 705 |
| Russische Föderation | 468 | 425 | 385 | 315 | + 83 | + 110 |
| Serbien und Montenegro[1] | – | – | – | – | – | – |
| Serbien[2] | 579 | 576 | 492 | 486 | + 87 | + 90 |
| Montenegro[2] | 65 | 65 | 51 | 50 | + 14 | + 15 |
| Türkei | 1 260 | 1 160 | 1 249 | 1 105 | + 11 | + 55 |
| Afrika | 1 173 | 968 | 903 | 700 | + 270 | + 268 |
| Amerika | 1 928 | 1 324 | 1 678 | 1 030 | + 250 | + 294 |
| Asien | 3 407 | 2 916 | 2 667 | 2 116 | + 740 | + 800 |
| Australien und Ozeanien | 280 | 141 | 346 | 121 | – 66 | + 20 |
| Übrige[3] | 2 263 | 2 236 | 2 124 | 2 109 | + 139 | + 127 |
| Insgesamt | 87 538 | 30 018 | 75 668 | 22 763 | + 11 870 | + 7 255 |

1 bis 31.07.2006
2 ab 01.08.2006
3 von und nach See, unbekanntes Ausland und ohne Angabe

## 23 Privathaushalte in Hamburg 1990 - 2010

| Jahr | Privathaushalte | Mit ... Personen | | | | | Durchschnittliche Zahl der Personen je Haushalt |
|---|---|---|---|---|---|---|---|
| | | 1 | 2 | 3 | 4 | 5 und mehr | |
| | 1 000 | | | | | | |
| 1990 | 864 | 400 | 269 | 105 | 67 | 23 | 1,90 |
| 1991 | 868 | 391 | 279 | 104 | 69 | 24 | 1,92 |
| 1992 | 877 | 394 | 283 | 109 | 68 | 24 | 1,95 |
| 1993 | 896 | 417 | 280 | 105 | 66 | 28 | 1,91 |
| 1994 | 881 | 401 | 278 | 107 | 69 | 25 | 1,92 |
| 1995 | 882 | 403 | 278 | 104 | 70 | 27 | 1,93 |
| 1996 | 909 | 436 | 278 | 100 | 67 | 29 | 1,88 |
| 1997 | 916 | 442 | 281 | 99 | 66 | 28 | 1,87 |
| 1998 | 912 | 440 | 276 | 97 | 71 | 27 | 1,88 |
| 1999 | 916 | 450 | 277 | 93 | 70 | 27 | 1,86 |
| 2000 | 910 | 434 | 283 | 98 | 68 | 27 | 1,88 |
| 2001 | 924 | 447 | 284 | 97 | 68 | 27 | 1,86 |
| 2002 | 923 | 443 | 293 | 91 | 69 | 27 | 1,86 |
| 2003 | 927 | 450 | 289 | 93 | 69 | 27 | 1,87 |
| 2004 | 930 | 451 | 290 | 93 | 68 | 28 | 1,86 |
| 2005 | 939 | 457 | 292 | 97 | 67 | 26 | 1,85 |
| 2006 | 957 | 479 | 287 | 98 | 68 | 25 | 1,83 |
| 2007 | 960 | 478 | 285 | 102 | 70 | 25 | 1,84 |
| 2008 | 970 | 483 | 296 | 100 | 66 | 26 | 1,83 |
| 2009 | 981 | 495 | 296 | 97 | 67 | 26 | 1,82 |
| 2010 | 983 | 497 | 295 | 100 | 68 | 23 | 1,82 |

Quelle: Mikrozensus

## 24 Ein-Personen-Haushalte in Hamburg 1990 - 2010

| Jahr | Insgesamt | Männer | Frauen | Unter 35-Jährige | | 65-Jährige und Ältere | |
|---|---|---|---|---|---|---|---|
| | | | | Männer | Frauen | Männer | Frauen |
| | 1 000 | | | | | | |
| 1990 | 400 | 159 | 240 | 73 | 57 | 20 | 114 |
| 1991 | 391 | 152 | 240 | 70 | 55 | 19 | 116 |
| 1992 | 394 | 150 | 244 | 65 | 55 | 19 | 119 |
| 1993 | 417 | 169 | 248 | 75 | 61 | 21 | 116 |
| 1994 | 401 | 163 | 238 | 76 | 59 | 19 | 109 |
| 1995 | 403 | 171 | 231 | 79 | 63 | 21 | 101 |
| 1996 | 436 | 190 | 246 | 84 | 65 | 23 | 109 |
| 1997 | 442 | 195 | 247 | 87 | 65 | 22 | 106 |
| 1998 | 440 | 196 | 245 | 84 | 64 | 21 | 102 |
| 1999 | 450 | 198 | 252 | 79 | 64 | 23 | 103 |
| 2000 | 434 | 195 | 239 | 77 | 58 | 22 | 100 |
| 2001 | 447 | 204 | 244 | 77 | 57 | 25 | 101 |
| 2002 | 443 | 204 | 239 | 75 | 61 | 26 | 92 |
| 2003 | 450 | 208 | 242 | 73 | 64 | 26 | 92 |
| 2004 | 451 | 209 | 242 | 70 | 58 | 29 | 97 |
| 2005 | 457 | 218 | 239 | 73 | 60 | 30 | 99 |
| 2006 | 479 | 226 | 254 | 75 | 64 | 31 | 105 |
| 2007 | 478 | 222 | 255 | 71 | 63 | 34 | 107 |
| 2008 | 483 | 225 | 258 | 69 | 65 | 37 | 104 |
| 2009 | 495 | 234 | 261 | 74 | 66 | 40 | 103 |
| 2010 | 497 | 242 | 255 | 76 | 64 | 42 | 100 |

Quelle: Mikrozensus

## 25 Familien in Hamburg 1980 - 2010

| Jahr | Familien insgesamt | Ehepaare ohne Kinder | Ehepaare mit Kindern | | Lebensgemeinschaften mit Kindern | | Alleinerziehende mit Kindern | |
|---|---|---|---|---|---|---|---|---|
| | | | insgesamt | darunter mit Kindern unter 18 Jahren | insgesamt | darunter mit Kindern unter 18 Jahren | insgesamt | darunter mit Kindern unter 18 Jahren |
| | 1 000 | | | | | | | |
| 1980 | 439 | 195 | 191 | 162 | · | · | 53 | 35 |
| 1985 | 405 | 179 | 171 | 130 | · | · | 55 | 35 |
| 1990 | 412 | 185 | 164 | 114 | · | · | 62 | 36 |
| 1991 | 423 | 191 | 169 | 119 | · | · | 63 | 37 |
| 1992 | 422 | 190 | 172 | 125 | · | · | 60 | 36 |
| 1993 | 422 | 190 | 168 | 126 | · | · | 64 | 40 |
| 1994 | 424 | 183 | 168 | 128 | · | · | 73 | 45 |
| 1995 | 419 | 181 | 167 | 127 | · | · | 71 | 45 |
| 1996 | 417 | 186 | 160 | 122 | · | · | 71 | 47 |
| 1997 | 418 | 189 | 157 | 122 | · | · | 71 | 47 |
| 1998 | 416 | 183 | 157 | 120 | · | · | 72 | 48 |
| 1999 | 424 | 188 | 155 | 123 | · | · | 68 | 48 |
| 2000 | 422 | 191 | 159 | 124 | · | · | 66 | 45 |
| 2001 | 426 | 190 | 155 | 118 | · | · | 67 | 47 |
| 2002 | 420 | 196 | 149 | 115 | · | · | 70 | 52 |
| 2003 | 413 | 190 | 150 | 116 | · | · | 76 | 58 |
| 2004 | 415 | 187 | 149 | 117 | · | · | 79 | 60 |
| 2005 | 228[a] | 184 | 151 | 118 | 14 | 13 | 63 | 41 |
| 2006 | 228 | 178 | 153 | 117 | 12 | 11 | 63 | 44 |
| 2007 | 228 | 177 | 154 | 117 | 14 | 12 | 60 | 43 |
| 2008 | 226 | 177 | 148 | 111 | 12 | 11 | 66 | 44 |
| 2009 | 224 | 182 | 146 | 110 | 14 | 12 | 64 | 41 |
| 2010 | 229 | 176 | 143 | 105 | 14 | 13 | 71 | 47 |

[a] Die Veränderung gegenüber dem Vorjahr ist methodisch bedingt, siehe Vorbemerkung (Stichwort „Familien“).

Quelle: Mikrozensus

## 26 Privathaushalte in den Hamburger Stadtteilen am 31.12.2010 (Haushaltegenerierung)

| Stadtteil Bezirk | Haushalte insgesamt | durchschnittliche Haushaltsgröße | Einpersonenhaushalte | | Haushalte mit Kindern | | Haushalte von Alleinerziehenden | |
|---|---|---|---|---|---|---|---|---|
| | | | Anzahl | in % Haushalte insgesamt | Anzahl | in % Haushalte insgesamt | Anzahl | in % der Haushalte mit Kindern |
| Hamburg-Altstadt | 1 186 | 1,5 | 839 | 70,7 | 113 | 9,5 | 43 | 38,1 |
| HafenCity | 607 | 1,9 | 255 | 42,0 | 70 | 11,5 | 19 | 27,1 |
| Neustadt | 8 254 | 1,5 | 5 756 | 69,7 | 867 | 10,5 | 335 | 38,6 |
| St. Pauli | 14 450 | 1,5 | 9 928 | 68,7 | 1 798 | 12,4 | 751 | 41,8 |
| St. Georg | 6 972 | 1,5 | 4 805 | 68,9 | 667 | 9,6 | 204 | 30,6 |
| Hammerbrook | 1 276 | 1,4 | 944 | 74,0 | 87 | 6,8 | 27 | 31,0 |
| Borgfelde | 4 500 | 1,5 | 3 033 | 67,4 | 350 | 7,8 | 112 | 32,0 |
| Hamm-Nord | 15 585 | 1,5 | 10 718 | 68,8 | 1 492 | 9,6 | 549 | 36,8 |
| Hamm-Mitte | 7 260 | 1,5 | 4 876 | 67,2 | 799 | 11,0 | 325 | 40,7 |
| Hamm-Süd | 2 473 | 1,7 | 1 392 | 56,3 | 414 | 16,7 | 183 | 44,2 |
| Horn | 21 179 | 1,8 | 11 919 | 56,3 | 3 539 | 16,7 | 1 292 | 36,5 |
| Billstedt | 34 031 | 2,1 | 14 960 | 44,0 | 7 778 | 22,9 | 2 598 | 33,4 |
| Billbrook | 791 | 1,8 | 529 | 66,9 | 103 | 13,0 | 38 | 36,9 |
| Rothenburgsort | 4 811 | 1,8 | 2 704 | 56,2 | 871 | 18,1 | 308 | 35,4 |
| Veddel | 2 562 | 1,9 | 1 450 | 56,6 | 562 | 21,9 | 183 | 32,6 |
| Wilhelmsburg | 24 410 | 2,1 | 11 703 | 47,9 | 5 803 | 23,8 | 1 730 | 29,8 |
| Kleiner Grasbrook/Steinwerder | 924 | 1,4 | 689 | 74,6 | 72 | 7,8 | 40 | 55,6 |
| Waltershof/Finkenwerder | 5 941 | 2,0 | 2 730 | 46,0 | 1 253 | 21,1 | 342 | 27,3 |
| **Bezirk Hamburg-Mitte**[1] | **157 212** | **1,8** | **89 230** | **56,8** | **26 638** | **16,9** | **9 079** | **34,1** |
| Altona-Altstadt | 16 394 | 1,6 | 10 350 | 63,1 | 2 491 | 15,2 | 995 | 39,9 |
| Sternschanze | 4 861 | 1,6 | 3 224 | 66,3 | 733 | 15,1 | 330 | 45,0 |
| Altona-Nord | 13 198 | 1,7 | 8 275 | 62,7 | 2 134 | 16,2 | 771 | 36,1 |
| Ottensen | 20 216 | 1,7 | 12 181 | 60,3 | 3 424 | 16,9 | 1 329 | 38,8 |
| Bahrenfeld | 15 764 | 1,7 | 9 242 | 58,6 | 2 588 | 16,4 | 835 | 32,3 |
| Groß Flottbek | 5 326 | 2,1 | 2 380 | 44,7 | 1 202 | 22,6 | 191 | 15,9 |
| Othmarschen | 6 213 | 2,0 | 2 842 | 45,7 | 1 345 | 21,6 | 214 | 15,9 |
| Lurup | 16 292 | 2,1 | 6 891 | 42,3 | 3 812 | 23,4 | 1 187 | 31,1 |
| Osdorf | 12 597 | 2,0 | 5 589 | 44,4 | 2 830 | 22,5 | 900 | 31,8 |
| Nienstedten | 3 392 | 2,1 | 1 437 | 42,4 | 833 | 24,6 | 142 | 17,0 |
| Blankenese | 6 726 | 2,0 | 3 072 | 45,7 | 1 296 | 19,3 | 273 | 21,1 |
| Iserbrook | 5 403 | 2,0 | 2 411 | 44,6 | 1 179 | 21,8 | 308 | 26,1 |
| Sülldorf | 4 509 | 2,0 | 2 017 | 44,7 | 1 061 | 23,5 | 272 | 25,6 |
| Rissen | 7 498 | 2,0 | 3 345 | 44,6 | 1 496 | 20,0 | 304 | 20,3 |
| **Bezirk Altona** | **138 389** | **1,8** | **73 256** | **52,9** | **26 424** | **19,1** | **8 051** | **30,5** |
| Eimsbüttel | 37 601 | 1,5 | 25 282 | 67,2 | 4 501 | 12,0 | 1 675 | 37,2 |
| Rotherbaum | 10 415 | 1,6 | 6 593 | 63,3 | 1 432 | 13,7 | 450 | 31,4 |
| Harvestehude | 10 179 | 1,7 | 6 008 | 59,0 | 1 533 | 15,1 | 414 | 27,0 |
| Hoheluft-West | 8 549 | 1,5 | 5 608 | 65,6 | 1 072 | 12,5 | 379 | 35,4 |
| Lokstedt | 14 104 | 1,8 | 7 589 | 53,8 | 2 285 | 16,2 | 664 | 29,1 |
| Niendorf | 20 911 | 1,9 | 9 439 | 45,1 | 3 757 | 18,0 | 951 | 25,3 |
| Schnelsen | 13 283 | 2,1 | 5 435 | 40,9 | 3 223 | 24,3 | 891 | 27,6 |
| Eidelstedt | 16 163 | 1,9 | 7 620 | 47,1 | 3 012 | 18,6 | 903 | 30,0 |
| Stellingen | 13 731 | 1,7 | 7 834 | 57,1 | 1 917 | 14,0 | 596 | 31,1 |
| **Bezirk Eimsbüttel** | **144 936** | **1,7** | **81 408** | **56,2** | **22 732** | **15,7** | **6 923** | **30,5** |
| Hoheluft-Ost | 6 111 | 1,6 | 3 879 | 63,5 | 804 | 13,2 | 253 | 31,5 |
| Eppendorf | 14 568 | 1,6 | 8 962 | 61,5 | 2 045 | 14,0 | 613 | 30,0 |
| Groß Borstel | 4 510 | 1,8 | 2 477 | 54,9 | 766 | 17,0 | 225 | 29,4 |
| Alsterdorf | 7 357 | 1,8 | 3 997 | 54,3 | 1 269 | 17,2 | 354 | 27,9 |
| Winterhude | 33 486 | 1,5 | 22 124 | 66,1 | 3 809 | 11,4 | 1 250 | 32,8 |
| Uhlenhorst | 10 388 | 1,6 | 6 669 | 64,2 | 1 147 | 11,0 | 303 | 26,4 |
| Hohenfelde | 5 954 | 1,5 | 3 939 | 66,2 | 617 | 10,4 | 183 | 29,7 |
| Barmbek-Süd | 21 996 | 1,5 | 15 190 | 69,1 | 2 107 | 9,6 | 859 | 40,8 |
| Dulsberg | 11 584 | 1,5 | 7 869 | 67,9 | 1 453 | 12,5 | 693 | 47,7 |
| Barmbek-Nord | 27 455 | 1,4 | 19 530 | 71,1 | 2 487 | 9,1 | 1 060 | 42,6 |
| Ohlsdorf | 8 644 | 1,7 | 4 936 | 57,1 | 1 373 | 15,9 | 400 | 29,1 |
| Fuhlsbüttel | 7 064 | 1,7 | 3 832 | 54,2 | 1 181 | 16,7 | 381 | 32,3 |
| Langenhorn | 21 819 | 1,9 | 10 437 | 47,8 | 4 268 | 19,6 | 1 232 | 28,9 |
| **Bezirk Hamburg-Nord** | **180 936** | **1,6** | **113 841** | **62,9** | **23 326** | **12,9** | **7 806** | **33,5** |

[1] ohne Stadtteil Neuwerk

Noch 26 Privathaushalte in den Hamburger Stadtteilen am 31.12.2010 (Haushaltegenerierung)

| Stadtteil<br>Bezirk | Haushalte insgesamt | durchschnittliche Haushaltsgröße | Einpersonenhaushalte | | Haushalte mit Kindern | | Haushalte von Alleinerziehenden | |
|---|---|---|---|---|---|---|---|---|
| | | | Anzahl | in % Haushalte insgesamt | Anzahl | in % Haushalte insgesamt | Anzahl | in % der Haushalte mit Kindern |
| Eilbek | 13 703 | 1,5 | 9 044 | 66,0 | 1 438 | 10,5 | 498 | 34,6 |
| Wandsbek | 20 143 | 1,6 | 12 104 | 60,1 | 2 482 | 12,3 | 803 | 32,4 |
| Marienthal | 6 890 | 1,8 | 3 560 | 51,7 | 1 116 | 16,2 | 259 | 23,2 |
| Jenfeld | 12 207 | 2,0 | 5 564 | 45,6 | 2 731 | 22,4 | 930 | 34,1 |
| Tonndorf | 7 275 | 1,8 | 3 823 | 52,5 | 1 184 | 16,3 | 359 | 30,3 |
| Farmsen-Berne | 17 141 | 2,0 | 7 681 | 44,8 | 3 636 | 21,2 | 1 053 | 29,0 |
| Bramfeld | 28 392 | 1,8 | 14 449 | 50,9 | 4 791 | 16,9 | 1 508 | 31,5 |
| Steilshoop | 9 401 | 2,1 | 4 029 | 42,9 | 2 172 | 23,1 | 770 | 35,5 |
| Wellingsbüttel | 4 874 | 2,1 | 1 912 | 39,2 | 1 003 | 20,6 | 167 | 16,7 |
| Sasel | 10 656 | 2,2 | 3 806 | 35,7 | 2 505 | 23,5 | 389 | 15,5 |
| Poppenbüttel | 10 646 | 2,0 | 4 205 | 39,5 | 2 080 | 19,5 | 400 | 19,2 |
| Hummelsbüttel | 8 450 | 2,0 | 3 396 | 40,2 | 1 771 | 21,0 | 538 | 30,4 |
| Lemsahl-Mellingstedt | 2 724 | 2,4 | 716 | 26,3 | 789 | 29,0 | 127 | 16,1 |
| Duvenstedt | 2 495 | 2,5 | 706 | 28,3 | 878 | 35,2 | 153 | 17,4 |
| Wohldorf-Ohlstedt | 1 920 | 2,4 | 550 | 28,6 | 560 | 29,2 | 111 | 19,8 |
| Bergstedt | 4 483 | 2,2 | 1 549 | 34,6 | 1 227 | 27,4 | 255 | 20,8 |
| Volksdorf | 9 039 | 2,2 | 3 193 | 35,3 | 2 389 | 26,4 | 537 | 22,5 |
| Rahlstedt | 44 121 | 2,0 | 19 061 | 43,2 | 9 389 | 21,3 | 2 906 | 31,0 |
| Bezirk Wandsbek | 214 560 | 1,9 | 99 348 | 46,3 | 42 141 | 19,6 | 11 763 | 27,9 |
| Lohbrügge | 19 726 | 2,0 | 8 707 | 44,1 | 3 851 | 19,5 | 1 149 | 29,8 |
| Bergedorf | 20 794 | 2,0 | 9 215 | 44,3 | 4 537 | 21,8 | 1 461 | 32,2 |
| Curslack | 1 634 | 2,3 | 525 | 32,1 | 466 | 28,5 | 96 | 20,6 |
| Altengamme | 953 | 2,3 | 288 | 30,2 | 248 | 26,0 | 57 | 23,0 |
| Neuengamme | 1 540 | 2,3 | 493 | 32,0 | 368 | 23,9 | 66 | 17,9 |
| Kirchwerder | 4 009 | 2,3 | 1 158 | 28,9 | 1 029 | 25,7 | 205 | 19,9 |
| Ochsenwerder | 1 081 | 2,2 | 365 | 33,8 | 246 | 22,8 | 66 | 26,8 |
| Reitbrook | 231 | 2,1 | 81 | 35,1 | 41 | 17,7 | 6 | 14,6 |
| Allermöhe | 6 036 | 2,6 | 1 505 | 24,9 | 2 389 | 39,6 | 586 | 24,5 |
| Billwerder | 623 | 2,0 | 249 | 40,0 | 120 | 19,3 | 35 | 29,2 |
| Moorfleet | 540 | 2,2 | 206 | 38,1 | 127 | 23,5 | 13 | 10,2 |
| Tatenberg | 231 | 2,3 | 69 | 29,9 | 67 | 29,0 | 16 | 23,9 |
| Spadenland | 222 | 2,3 | 67 | 30,2 | 56 | 25,2 | 12 | 21,4 |
| Bezirk Bergedorf | 57 620 | 2,1 | 22 928 | 39,8 | 13 545 | 23,5 | 3 768 | 27,8 |
| Harburg | 13 299 | 1,7 | 8 228 | 61,9 | 1 916 | 14,4 | 731 | 38,2 |
| Neuland/Gut Moor | 642 | 2,2 | 244 | 38,0 | 149 | 23,2 | 36 | 24,2 |
| Wilstorf | 8 719 | 1,8 | 4 402 | 50,5 | 1 589 | 18,2 | 553 | 34,8 |
| Rönneburg | 1 467 | 2,2 | 529 | 36,1 | 397 | 27,1 | 84 | 21,2 |
| Langenbek | 1 981 | 2,1 | 713 | 36,0 | 444 | 22,4 | 112 | 25,2 |
| Sinstorf | 1 595 | 2,2 | 601 | 37,7 | 371 | 23,3 | 89 | 24,0 |
| Marmstorf | 4 481 | 2,0 | 1 805 | 40,3 | 858 | 19,1 | 225 | 26,2 |
| Eißendorf | 12 497 | 1,9 | 5 917 | 47,3 | 2 349 | 18,8 | 708 | 30,1 |
| Heimfeld | 11 137 | 1,8 | 5 971 | 53,6 | 2 150 | 19,3 | 657 | 30,6 |
| Altenwerder/Moorburg | 391 | 2,0 | 180 | 46,0 | 88 | 22,5 | 34 | 38,6 |
| Hausbruch | 7 165 | 2,4 | 2 321 | 32,4 | 2 007 | 28,0 | 516 | 25,7 |
| Neugraben-Fischbek | 12 591 | 2,2 | 4 617 | 36,7 | 2 843 | 22,6 | 781 | 27,5 |
| Francop | 302 | 2,2 | 107 | 35,4 | 73 | 24,2 | 17 | 23,3 |
| Neuenfelde | 1 919 | 2,4 | 667 | 34,8 | 505 | 26,3 | 104 | 20,6 |
| Cranz | 420 | 1,9 | 206 | 49,0 | 71 | 16,9 | 20 | 28,2 |
| Bezirk Harburg | 78 606 | 2,0 | 36 508 | 46,4 | 15 810 | 20,1 | 4 667 | 29,5 |
| Hamburg[1] | 972 259 | 1,8 | 516 519 | 53,1 | 170 616 | 17,5 | 52 057 | 30,5 |

[1] einschließlich Stadtteil Neuwerk

Quelle: Melderegister

Grafik: Alterspyramide 2010 für Hamburg

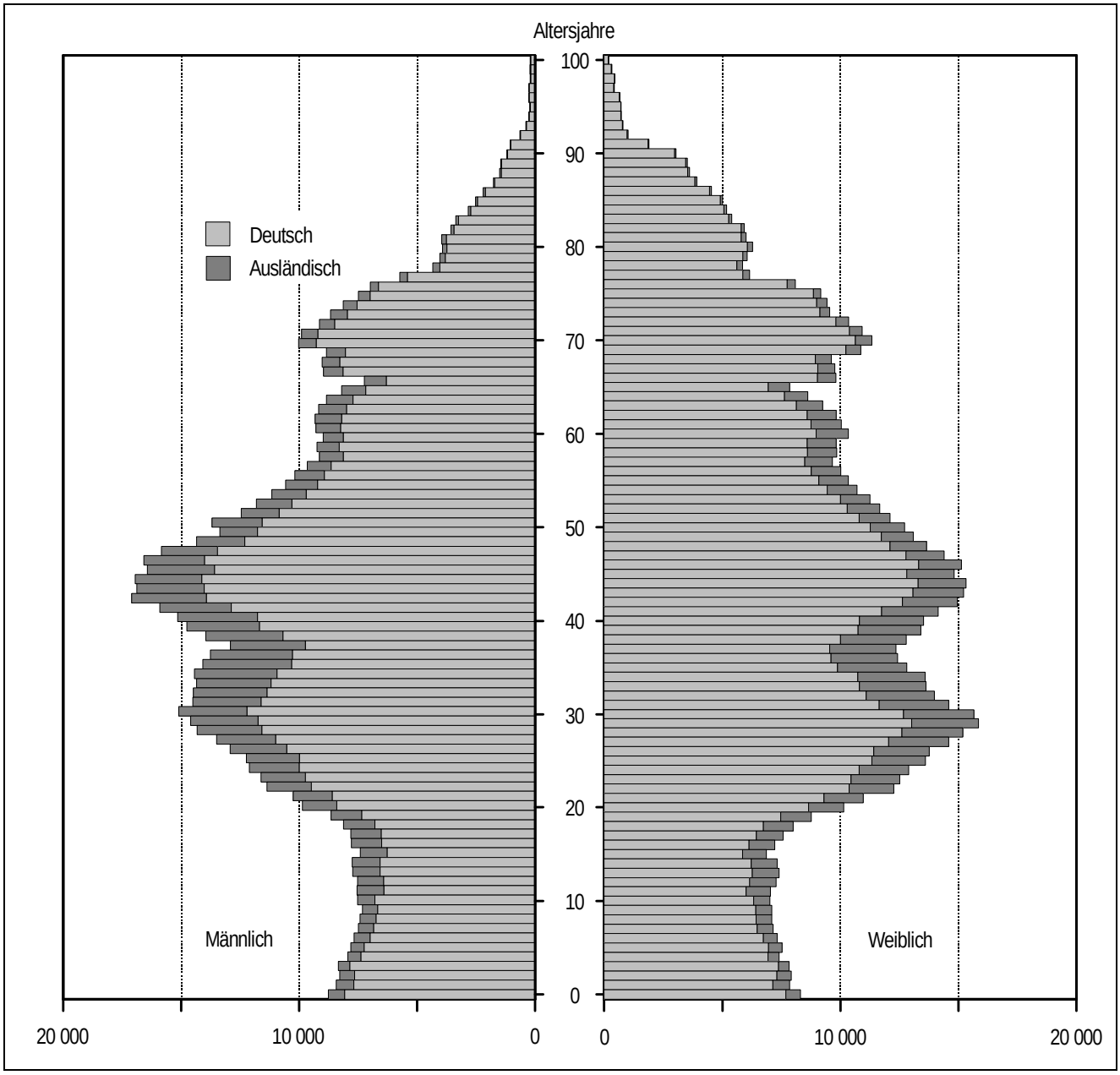

# 2
# Bildung, Kultur und Sport

**Grundschule**
Die Grundschule vermittelt allen Schülerinnen und Schülern in einem gemeinsamen Bildungsgang grundlegende Kenntnisse, Fähigkeiten und Fertigkeiten und schafft so die Grundlage für die weitere schulische Bildung. Die Grundschule umfasst die Klassen 1 bis 4. Die Grundschule wird in der Regel eigenständig geführt; sie kann einer Haupt- und Realschule oder einer Gesamtschule angegliedert sein. Zu einer Grundschule können Vorschulklassen gehören. Kinder, die bis zum 31. Dezember das fünfte Lebensjahr vollenden, werden auf Antrag der Erziehungsberechtigten in demselben Jahr in eine Vorschulklasse aufgenommen, wenn dafür örtlich die räumlichen, organisatorischen und personellen Voraussetzungen gegeben sind. Die Unterrichtszeit in der Grundschule beträgt in der Regel jeweils fünf Zeitstunden an fünf Wochentagen. Dabei kann eine offene Anfangs- und Schlussphase vorgesehen werden.

**Gesamtschule**
Die Gesamtschule vermittelt ihren Schülerinnen und Schülern eine allgemeine Bildung und ermöglicht ihnen eine ihren Leistungen und ihren Neigungen entsprechende Schwerpunktbildung, die sie befähigt, nach Maßgabe der Abschlüsse ihren Bildungsweg in berufs- oder in studienqualifizierenden Bildungsgängen oder an einer Hochschule fortzusetzen. Die Gesamtschule umfasst die Jahrgangsstufen 5 bis 10. Sie kann die Vorstufe und die Studienstufe der gymnasialen Oberstufe führen. Der Unterricht in der Oberstufe kann auch in Zusammenarbeit zwischen Schulen unterschiedlicher Schulformen durchgeführt werden.

Die integrierte Gesamtschule führt ihre Schülerinnen und Schüler ab Jahrgangsstufe 5 in einem weitgehend gemeinsamen Bildungsgang bis zum Ende der Sekundarstufe I und vermittelt deren Abschlüsse und Berechtigungen. Innere und äußere Differenzierung ermöglichen ein Offenhalten des individuell erreichbaren Abschlusses bis zum Ende der Sekundarstufe I. Der Unterricht wird nach Jahrgangsstufen zunehmend in Kursen erteilt und ermöglicht den Schülerinnen und Schülern damit eine Schwerpunktbildung entsprechend ihren Leistungen und ihren Neigungen. Abschlüsse am Ende der Sekundarstufe I werden nach erfolgreichen Prüfungen vergeben.

Die kooperative Gesamtschule wird in den Jahrgangsstufen 5 und 6 schulformübergreifend geführt. Sie ist ab Klasse 7 in die Schulformen Hauptschule, Realschule und Gymnasium gegliedert.

Die Gesamtschule besonderer Prägung umfasst die Jahrgangsstufen 1 bis 4 der Grundstufe und die Klassen 5 bis 10 der Mittelstufe; ihr kann eine Vorschulklasse angegliedert werden. Die Organisation des Unterrichts und die Abschlussmöglichkeiten der Sekundarstufe I entsprechen denen der integrierten Gesamtschule.

Die Oberstufe an Gesamtschulen schließt mit der Abiturprüfung ab. Mit dem erfolgreichen Abschluss dieser Prüfung wird die allgemeine Hochschulreife erworben. Darüber hinaus können in der Studienstufe auch die schulischen Voraussetzungen für die Fachhochschulreife erworben werden.

**Hauptschule und Realschule**
Die Hauptschule vermittelt ihren Schülerinnen und Schülern eine grundlegende allgemeine Bildung und führt nach erfolgreicher Prüfung zum Hauptschulabschluss. Sie umfasst die Klassen 7 bis 9. Hauptschule und Realschule bilden eine organisatorische Einheit. Aus Schulraumgründen und aus Gründen der regionalen Versorgung können sie im Ausnahmefall auch ohne organisatorische Verbindung geführt werden. Die Beobachtungsstufe der Haupt- und Realschule umfasst die Klassen 5 und 6. Sie ist eine pädagogische Einheit. Sie bereitet auf den weiteren Bildungsweg vor und entscheidet über die geeignete weiterführende Schulform. Aus Schulraumgründen kann die Beobachtungsstufe der Haupt- und Realschule im Ausnahmefall einer eigenständig geführten Grundschule oder einer organisatorisch nicht verbundenen Hauptschule oder Realschule angegliedert sein.

Die Realschule vermittelt ihren Schülerinnen und Schülern eine erweiterte allgemeine Bildung und führt nach erfolgreicher Prüfung zum Realschulabschluss. Sie umfasst die Klassen 7 bis 10. Mit dem Realschulabschluss kann die Berechtigung zum Besuch der gymnasialen Oberstufe erworben werden. Das Zeugnis der Realschule am Ende der Klasse 9 ist dem Hauptschulabschluss gleichwertig, wenn die Schülerin oder der Schüler durch die Versetzung in die Klasse 10 der Realschule die für diesen Abschluss erwarteten Kompetenzen nachgewiesen hat.

**Gymnasium**
Das Gymnasium vermittelt seinen Schülerinnen und Schülern eine vertiefte allgemeine Bildung und ermöglicht ihnen entsprechend ihren Leistungen und ihren Neigungen eine Schwerpunktbildung, die sie befähigt, nach Maßgabe der Abschlüsse ihren Bildungsweg an einer Hochschule oder in unmittelbar berufsqualifizierenden Bildungsgängen fortzusetzen.

Das achtstufige Gymnasium umfasst im Schuljahr 2006/2007 die Klassen 5 bis 10 und wächst in den nächsten Jahren bis Stufe 12 auf. Es ist in die zweijährige Beobachtungsstufe, die Klassen 7 bis 10 der Mittelstufe sowie die zweijährige Studienstufe der Oberstufe gegliedert. Die Einführung in die Oberstufe beginnt in Klasse 10. Das sechsstufige Gymnasium umfasst die Klassen 7 bis 12. Das siebenstufige und das neunstufige Gymnasium sind auslaufende Schulformen zum Ende des Schuljahres 2009/10, sie umfassen momentan noch die Stufen 11 bis 13.

Die Beobachtungsstufe umfasst die Klassen 5 und 6 und ist eine pädagogische Einheit. Sie bereitet auf den weiteren Besuch des Gymnasiums vor und ermöglicht eine Entscheidung über die weiterführende Schulform.

In der Oberstufe werden die Schülerinnen und Schüler in einem Kurssystem unterrichtet, in dem sie nach ihren Interessen und ihren Neigungen durch Wahl aus einem bestimmten Fächerangebot Schwerpunkte in ihrer schulischen Bildung setzen. Die Leistungen der Schülerinnen und Schüler werden durch Noten bewertet, die in ein Punktsystem eingehen, das Grundlage für die Feststellung der Gesamtqualifikation ist. Der Unterricht in der Oberstufe kann in Zusammenarbeit zwischen Schulen unterschiedlicher Schulformen durchgeführt werden.

Das Gymnasium schließt mit der Abiturprüfung ab. Mit dem erfolgreichen Abschluss dieser Prüfung wird die allgemeine Hochschulreife erworben. In der Studienstufe können die schulischen Voraussetzungen für die Fachhochschulreife vermittelt werden. Das Zeugnis am Ende der Klasse 9 ist dem Hauptschulabschluss, das Zeugnis am Ende der Klasse 10 dem Realschulabschluss gleichwertig, wenn die Schülerin oder der Schüler durch die Versetzung in die nächsthöhere Klasse des Gymnasiums die für diese Abschlüsse erwarteten Kompetenzen nachgewiesen hat.

**Aufbaugymnasium**
Das Aufbaugymnasium vermittelt Schülerinnen und Schülern mit Realschulabschluss oder einer gleichwertigen Vorbildung eine vertiefte allgemeine Bildung, die sie befähigt, nach Maßgabe der Abschlüsse ihren Bildungsweg an einer Hochschule oder in unmittelbar berufsqualifizierenden Bildungsgängen fortzusetzen. Schülerinnen und Schüler können in die Vorstufe des Aufbaugymnasiums übergehen, wenn sie die Voraussetzungen für eine erfolgreiche Mitarbeit erfüllen. Unter derselben Voraussetzung können Schülerinnen und Schüler bereits nach dem Besuch der Klasse 8 der Realschule in die Klasse 8 des Aufbaugymnasiums übergehen. Das Aufbaugymnasium besteht in der Regel aus Vorstufe und Studienstufe. In einem an einem Gymnasium angeschlossenen Aufbaugymnasium umfasst die Studienstufe die Klassen 11 und 12, die Vorstufe wird in der Klasse 10 der Mittelstufe geführt; ihm können die Klassen 8 bis 9 der Mittelstufe angegliedert sein. In einem an einer Gesamtschule angeschlossenen Aufbaugymnasium umfasst die Studienstufe die Klassen 12 und 13, die Vorstufe die Klasse 11. Das Aufbaugymnasium ist einem sechsstufigen Gymnasium oder einer Gesamtschule mit Oberstufe angegliedert. Es kann auch einem Gymnasium angegliedert bleiben, das sich durch Neueinrichtung einer Beobachtungsstufe und Nichteinrichtung von Eingangsklassen des sechsstufigen Zuges schrittweise zu einem achtstufigen Gymnasium entwickelt.

**Sonderschule**
Sonderschulen sind entsprechend dem Förderbedarf ihrer Schülerinnen und Schüler in ihrer Arbeit auf die Förderschwerpunkte Lern- und Leistungsverhalten, Hören, Sehen, Sprache, emotionale und soziale Entwicklung, geistige Entwicklung und körperliche und motorische Entwicklung ausgerichtet. Im Rahmen einer Sonderschule können mehrere Förderschwerpunkte sowohl als organisatorische als auch als pädagogische Einheit geführt werden. Den Sonderschulen kann ein Schulkindergarten angegliedert sein. Die Entscheidung darüber, ob im Einzelfall der Besuch einer Sonderschule erforderlich ist und in welchem Förderschwerpunkt und in welcher Schule die Schülerin oder der Schüler am besten gefördert werden kann, trifft die zuständige Behörde auf der Grundlage des Ergebnisses eines sonderpädagogischen Überprüfungsverfahrens und nach Anhörung der Erziehungsberechtigten. Das Nähere zum Verfahren der Feststellung des sonderpädagogischen Förderbedarfs, über die Voraussetzungen für die Aufnahme in eine Sonderschule und das dabei einzuhaltende Verfahren sowie über die Festlegung der Bildungsabschlüsse, die in den verschiedenen Sonderschulformen erworben werden können, regelt der Senat durch Rechtsverordnung.

**Berufsschule**
Die Berufsschule vermittelt berufsbezogene und berufsübergreifende Kenntnisse, Fähigkeiten und Fertigkeiten. Der berufsbezogene Unterricht ist mit der betrieblichen und überbetrieblichen Ausbildung abzustimmen. Dabei sind die Vorgaben zu beachten, die Grundlage für die Anerkennung von Abschlüssen zwischen den Ländern der Bundesrepublik Deutschland sind. Der Unterricht in der Berufsschule wird in zusammenhängenden Abschnitten (Blöcken) oder in Teilzeitform erteilt. Die Schulen sind gehalten, die nähere Ausgestaltung der Organisationsformen des Unterrichts und seine zeitliche Strukturierung mit den Ausbildungsbetrieben abzusprechen. Die nähere Ausgestaltung bedarf der Genehmigung der zuständigen Behörde. Die Abschlüsse der Berufsschule sowie ein im Einzelfall von der zuständigen Behörde als gleichwertig anerkannter Abschluss einer öffentlich geförderten Bildungsmaßnahme entsprechen in ihren Berechtigungen dem Hauptschulabschluss. Im Übrigen wird der Abschluss der Berufsschule weiter gehenden Abschlüssen der allgemeinbildenden Schulen gleichgestellt, wenn der für diese Abschlüsse jeweils erforderliche Leistungsstand erreicht worden ist; das Nähere regelt der Senat durch Rechtsverordnung.

**Berufsfachschule, Berufsvorbereitungsschule**
Die Berufsfachschule vermittelt berufsbezogene und berufsübergreifende Kenntnisse, Fähigkeiten und Fertigkeiten mit dem Ziel, die Schülerinnen und Schüler zu befähigen, einen anerkannten Ausbildungsberuf auszuüben oder einen Teil der Berufsausbildung in einem oder mehreren anerkannten

Ausbildungsberufen zu erwerben oder die Schülerinnen und Schüler zu einem Berufsausbildungsabschluss zu führen, der nur in Schulen erworben werden kann. Der Besuch der Berufsfachschule dauert mindestens ein Jahr. Schulpflichtige Schülerinnen und Schüler, die im allgemeinbildenden Schulwesen keinen Abschluss erreicht haben oder nach Erreichen eines Abschlusses weder in einen beruflichen schulischen noch in einen öffentlich geförderten beruflichen Bildungsgang übergehen, können in die Berufsvorbereitungsschule übergehen. Die Berufsvorbereitungsschule vermittelt Schülerinnen und Schülern grundlegende berufsbezogene und berufsübergreifende Kompetenzen und befähigt sie, in eine Berufsausbildung, in eine weiterführende Schule oder in eine berufliche Erwerbstätigkeit einzutreten. Schülerinnen und Schülern, deren Kenntnisse der deutschen Sprache nicht ausreichen, um mit Aussicht auf Erfolg am Unterricht teilzunehmen, vermittelt die Berufsvorbereitungsschule die für einen weiteren Schulbesuch notwendigen Sprachkompetenzen.

**Fachoberschule**
Die Fachoberschule führt Schülerinnen und Schüler in einem einjährigen Bildungsgang zur Fachhochschulreife. Zulassungsvoraussetzung ist der Realschulabschluss oder eine von der zuständigen Behörde als gleichwertig anerkannte Vorbildung sowie eine mindestens zweijährige einschlägige Berufsausbildung oder eine dreijährige einschlägige Berufstätigkeit. In der Fachoberschule werden berufsbezogene und berufsübergreifende Kenntnisse, Fähigkeiten und Fertigkeiten vermittelt; der Unterricht wird in Teilzeit-, Block- oder Vollzeitform erteilt.

**Berufliche Gymnasien**
Die beruflichen Gymnasien vermitteln Schülerinnen und Schülern mit Realschulabschluss oder einer gleichwertigen Vorbildung durch allgemeinbildende und berufsbezogene Unterrichtsinhalte eine Bildung, die sie befähigt, ihren Bildungsweg an einer Hochschule oder in unmittelbar berufsqualifizierenden Bildungsgängen fortzusetzen. Schülerinnen und Schüler können in die Vorstufe der beruflichen Gymnasien eintreten, wenn sie die Voraussetzungen für eine erfolgreiche Mitarbeit in der gewählten Schulstufe erfüllen. Die beruflichen Gymnasien umfassen die Vorstufe und die Studienstufe. Die beruflichen Gymnasien sind einer beruflichen Schule angegliedert. Die beruflichen Gymnasien schließen mit der Abiturprüfung ab. Mit dem erfolgreichen Abschluss dieser Prüfung wird die allgemeine Hochschulreife erworben. Darüber hinaus können die schulischen Voraussetzungen der Fachhochschulreife vermittelt werden.

**Fachschule**
Die Fachschule dient der beruflichen Weiterbildung und fördert die berufsübergreifende Bildung. Bildungsgänge an der Fachschule in Vollzeitform dauern mindestens ein Jahr, in Teilzeitform entsprechend länger. Der Besuch einer Fachschule setzt den Abschluss einer einschlägigen Berufsausbildung und in der Regel eine Berufsausübung oder eine entsprechende Berufstätigkeit voraus. Die Fachschulen können auch in Teilzeitform geführt werden.

**Abendhauptschule, Abendrealschule**
Die Abendrealschule führt Berufstätige, die das 18. Lebensjahr vollendet haben und einen Hauptschulabschluss oder eine von der zuständigen Behörde als gleichwertig anerkannte Vorbildung nachweisen, zum Realschulabschluss. Abendhauptschule und Abendrealschule können übergreifende Unterrichtsveranstaltungen für Hauptschülerinnen und Hauptschüler beziehungsweise für Realschülerinnen und Realschüler anbieten.

**Hansa-Kolleg, Abendgymnasium**
Das Hansa-Kolleg führt Schülerinnen und Schüler, die eine Berufsausbildung abgeschlossen haben oder über eine mindestens dreijährige berufliche Erfahrung verfügen, im Tagesunterricht zur allgemeinen Hochschulreife. Die Ausbildung dauert in der Regel drei Jahre. Die Aufnahme ist vom Bestehen einer Prüfung abhängig.

Das Abendgymnasium führt Berufstätige, die das 19. Lebensjahr vollendet und eine Berufsausbildung abgeschlossen haben oder über eine mindestens dreijährige berufliche Erfahrung verfügen, zur allgemeinen Hochschulreife. Die zuständige Behörde kann von der Voraussetzung der Berufstätigkeit während des Besuchs des Abendgymnasiums befreien. Die Ausbildung umfasst die Vorstufe und die Studienstufe; ein Vorbereitungsjahr kann vorangestellt werden.

**Studienkolleg**
Das Studienkolleg bereitet Bewerberinnen und Bewerber mit ausländischen Hochschulzugangsberechtigungen in einem in der Regel einjährigen Bildungsgang auf die Feststellungsprüfung vor, wenn diese für die Aufnahme eines Studiums im Geltungsbereich des Grundgesetzes eine Prüfung zur Feststellung der Hochschulreife abzulegen haben.

## 1 Allgemeinbildende Schulen in Hamburg im Schuljahr 2010/2011

| | Einrichtungen | | Klassen[1] | | Schülerinnen und Schüler | | |
|---|---|---|---|---|---|---|---|
| | Anzahl | darunter private Einrichtungen | Anzahl | darunter in privaten Einrichtungen | Anzahl | in privaten Einrichtungen | weiblich |
| Vorschulklassen | 220 | 16 | 387 | 29 | 7 258 | 632 | 3 479 |
| Schulkindergärten | – | – | – | – | – | – | – |
| Grundschulen | 218 | 18 | 2 393 | 126 | 51 249 | 3 056 | 25 172 |
| Schulartunabhängige Orientierungsstufe[2] | 27 | – | 67 | – | 1425 | – | 670 |
| Hauptschulen | 46 | 11 | 91 | 21 | 1 976 | 422 | 943 |
| Schularten mit mehreren Bildungsgängen | 53 | 11 | 293 | 45 | 6 964 | 1 056 | 3 188 |
| Realschulen | 47 | 11 | 79 | 18 | 1 944 | 376 | 957 |
| Gymnasien | 68 | 9 | 1 321 | 114 | 53 167 | 4 127 | 27 598 |
| Integrierte Gesamtschulen | 77 | 26 | 1 586 | 237 | 44 112 | 5 566 | 21 624 |
| Freie Waldorfschulen[3] | 6 | 6 | 60 | 60 | 3 033 | 3 033 | 1 600 |
| Sonderschulen | 45 | 6 | 688 | 73 | 6 650 | 767 | 2 406 |
| Abendhauptschulen | 2 | – | – | – | 107 | – | 49 |
| Abendrealschulen | 2 | – | – | – | 438 | – | 205 |
| Abendgymnasien | 3 | 1 | – | – | 993 | 145 | 537 |
| Kolleg[4] | 1 | – | – | – | 200 | – | 89 |
| **Insgesamt** | **815** | **115** | **6 965** | **723** | **179 516** | **19 180** | **88 517** |

1 Durch Auflösung des Klassenverbandes entfallen die Angaben für die reformierte Oberstufe.
2 5. und 6. Klassenstufe der kooperativen Form der Gesamtschule
3 Rudolf-Steiner-Schulen
4 Hansa-Kolleg, Tagesschule für Erwachsene

Quelle: Behörde für Schule und Berufsbildung, Hamburg

## Grafik: Schulentlassungen aus den allgemeinbildenden Schulen in Hamburg 1980/1981 - 2009/2010 nach Art des Abschlusses

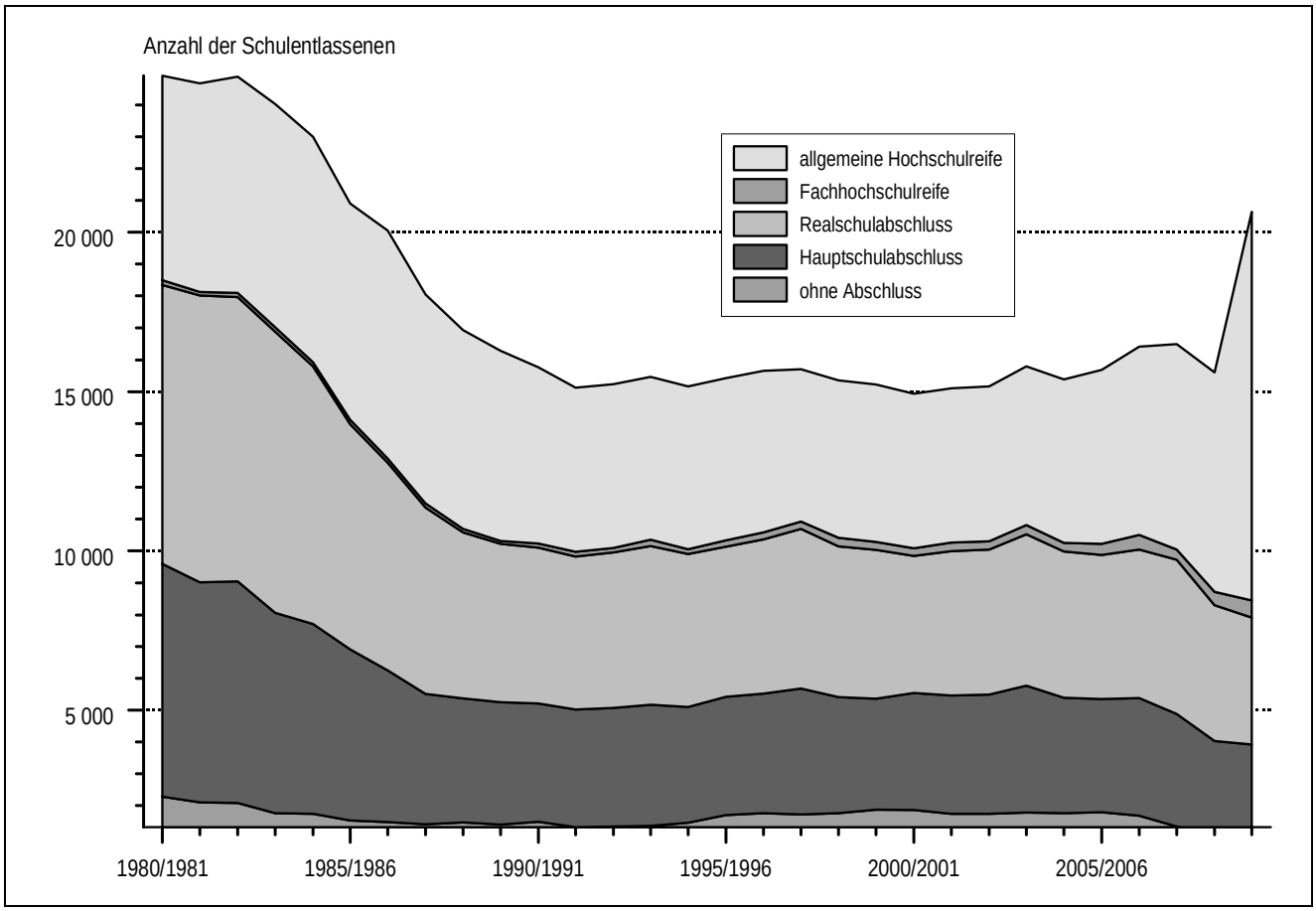


Quelle: ab 2008/2009 Behörde für Schule und Berufsbildung, Hamburg

## 2 Schülerinnen und Schüler an den allgemeinbildenden Schulen in Hamburg 1975/1976 - 2010/2011

| Schuljahr | Schülerinnen und Schüler[1] | Davon in der Schulart[2] | | | | | |
|---|---|---|---|---|---|---|---|
| | | Grundschule | Hauptschule[3] | Realschule[4] | Gymnasium | Gesamtschule[5] | Sonderschule[6] |
| | | | | **Insgesamt** | | | |
| 1975/1976 | 250 652 | 86 628 | 46 879 | 30 869 | 59 887 | 15 872 | 10 517 |
| 1980/1981 | 218 716 | 56 364 | 37 579 | 30 674 | 68 775 | 16 270 | 9 054 |
| 1985/1986 | 165 384 | 46 478 | 20 432 | 17 441 | 53 505 | 20 260 | 7 268 |
| 1990/1991 | 155 076 | 47 484 | 17 271 | 12 763 | 44 871 | 25 935 | 6 752 |
| 1991/1992 | 155 765 | 47 290 | 16 973 | 12 457 | 45 009 | 27 067 | 6 969 |
| 1992/1993 | 157 416 | 47 459 | 16 350 | 12 245 | 45 289 | 28 841 | 7 232 |
| 1993/1994 | 159 716 | 48 315 | 15 693 | 12 244 | 45 066 | 31 046 | 7 352 |
| 1994/1995 | 162 133 | 50 009 | 15 183 | 12 250 | 44 793 | 32 402 | 7 496 |
| 1995/1996 | 164 558 | 51 685 | 14 597 | 12 301 | 44 499 | 33 952 | 7 524 |
| 1996/1997 | 166 453 | 53 016 | 14 256 | 12 360 | 44 509 | 34 712 | 7 600 |
| 1997/1998 | 167 962 | 54 321 | 13 750 | 12 205 | 45 068 | 35 082 | 7 536 |
| 1998/1999 | 168 717 | 54 632 | 13 877 | 12 076 | 45 432 | 35 131 | 7 569 |
| 1999/2000 | 169 193 | 54 501 | 14 264 | 11 639 | 46 222 | 34 980 | 7 587 |
| 2000/2001 | 169 470 | 53 765 | 14 560 | 11 736 | 47 171 | 34 809 | 7 429 |
| 2001/2002 | 170 852 | 52 917 | 15 069 | 11 951 | 48 378 | 35 011 | 7 526 |
| 2002/2003 | 171 936 | 51 984 | 15 011 | 12 079 | 49 790 | 35 502 | 7 570 |
| 2003/2004 | 173 395 | 52 270 | 14 462 | 12 411 | 50 713 | 36 014 | 7 525 |
| 2004/2005 | 173 605 | 53 772 | 13 302 | 12 403 | 51 606 | 34 995 | 7 527 |
| 2005/2006 | 174 429 | 53 865 | 15 219 | 9 231 | 52 874 | 35 775 | 7 465 |
| 2006/2007 | 174 667 | 53 325 | 14 329 | 8 668 | 54 576 | 36 408 | 7 361 |
| 2007/2008 | 174 997 | 52 799 | 13 393 | 8 347 | 56 644 | 36 531 | 7 283 |
| 2008/2009 | 174 193 | 52 054 | 14 177 | 6 075 | 57 473 | 37 323 | 7 091 |
| 2009/2010 | 174 490 | 51 189 | 14 884 | 3 969 | 58 572 | 38 835 | 7 041 |
| 2010/2011 | 170 520 | 51 249 | 10 365 | 1 944 | 53 167 | 47 145 | 6 650 |
| | | | | **darunter weiblich** | | | |
| 1975/1976 | 122 450 | 42 347 | 22 209 | 15 992 | 30 047 | 7 681 | 4 174 |
| 1980/1981 | 106 482 | 27 703 | 17 186 | 15 451 | 34 891 | 7 865 | 3 386 |
| 1985/1986 | 80 545 | 22 991 | 9 478 | 8 847 | 26 956 | 9 536 | 2 737 |
| 1990/1991 | 75 662 | 23 423 | 7 869 | 6 298 | 23 040 | 12 551 | 2 481 |
| 1991/1992 | 76 151 | 23 269 | 7 861 | 6 141 | 23 141 | 13 233 | 2 506 |
| 1992/1993 | 77 123 | 23 359 | 7 515 | 6 090 | 23 461 | 14 129 | 2 569 |
| 1993/1994 | 78 124 | 23 742 | 7 149 | 6 124 | 23 343 | 15 163 | 2 603 |
| 1994/1995 | 79 576 | 24 575 | 6 958 | 6 125 | 23 347 | 15 905 | 2 666 |
| 1995/1996 | 80 532 | 25 302 | 6 622 | 6 086 | 23 226 | 16 590 | 2 706 |
| 1996/1997 | 81 475 | 25 998 | 6 387 | 6 093 | 23 307 | 16 977 | 2 713 |
| 1997/1998 | 81 989 | 26 502 | 6 173 | 5 981 | 23 604 | 17 055 | 2 674 |
| 1998/1999 | 82 637 | 26 717 | 6 187 | 5 870 | 23 993 | 17 190 | 2 680 |
| 1999/2000 | 83 096 | 26 697 | 6 321 | 5 741 | 24 440 | 17 200 | 2 697 |
| 2000/2001 | 83 501 | 26 401 | 6 471 | 5 766 | 24 939 | 17 146 | 2 778 |
| 2001/2002 | 84 109 | 26 087 | 6 622 | 5 794 | 25 544 | 17 258 | 2 804 |
| 2002/2003 | 84 792 | 25 524 | 6 615 | 5 920 | 26 369 | 17 534 | 2 830 |
| 2003/2004 | 85 631 | 25 564 | 6 522 | 5 925 | 26 919 | 17 846 | 2 855 |
| 2004/2005 | 85 934 | 26 429 | 6 040 | 5 927 | 27 325 | 17 345 | 2 868 |
| 2005/2006 | 86 334 | 26 568 | 6 914 | 4 432 | 27 971 | 17 636 | 2 813 |
| 2006/2007 | 86 525 | 26 258 | 6 477 | 4 197 | 28 826 | 18 044 | 2 723 |
| 2007/2008 | 86 669 | 26 068 | 6 028 | 4 064 | 29 724 | 18 080 | 2 705 |
| 2008/2009 | 86 370 | 25 644 | 6 470 | 2 986 | 30 125 | 18 532 | 2 613 |
| 2009/2010 | 86 509 | 25 255 | 6 791 | 1 925 | 30 684 | 19 269 | 2 585 |
| 2010/2011 | 84 158 | 25 172 | 4 801 | 957 | 27 598 | 23 224 | 2 406 |

1 an öffentlichen und privaten Schulen; ohne vorschulische Einrichtungen und Abendschulen
2 Schulen, Schulteile und Einrichtungen an Schulen
3 einschließlich Orientierungsstufe und (seit 1995) 5. und 6. Jahrgangsstufe der Kooperativen Gesamtschule
4 ab 1991 integrierte Haupt- und Realschule
5 einschließlich Primarstufe und Freie Waldorfschulen (Rudolf-Steiner-Schulen)
6 einschließlich Realschulklassen an Sonderschulen

Quelle: ab 2008/2009 Behörde für Schule und Berufsbildung, Hamburg

## 3 Schulentlassungen aus den allgemeinbildenden Schulen in Hamburg 1975/1976 - 2009/2010

| Schuljahr | Schulentlassene | Darunter nach Art des Abschlusses | | | | ohne Abschluss |
|---|---|---|---|---|---|---|
| | | Hauptschul-abschluss | Realschul-abschluss | Fachhochschulreife | allgemeine Hochschulreife | |
| | | | **Insgesamt** | | | |
| 1975/1976 | 23 581 | 8 551 | 7 928 | – | 4 409 | 2 693 |
| 1980/1981 | 24 917 | 7 316 | 8 751 | 148 | 6 421 | 2 281 |
| 1985/1986 | 20 896 | 5 373 | 7 072 | 128 | 6 786 | 1 537 |
| 1990/1991 | 15 769 | 3 708 | 4 902 | 126 | 5 536 | 1 497 |
| 1991/1992 | 15 126 | 3 699 | 4 806 | 143 | 5 152 | 1 326 |
| 1992/1993 | 15 233 | 3 718 | 4 881 | 151 | 5 130 | 1 353 |
| 1993/1994 | 15 466 | 3 795 | 4 997 | 197 | 5 106 | 1 371 |
| 1994/1995 | 15 162 | 3 627 | 4 818 | 146 | 5 104 | 1 467 |
| 1995/1996 | 15 422 | 3 716 | 4 716 | 202 | 5 083 | 1 705 |
| 1996/1997 | 15 655 | 3 752 | 4 852 | 216 | 5 068 | 1 767 |
| 1997/1998 | 15 702 | 3 954 | 5 017 | 226 | 4 780 | 1 725 |
| 1998/1999 | 15 351 | 3 642 | 4 746 | 263 | 4 933 | 1 767 |
| 1999/2000 | 15 228 | 3 472 | 4 677 | 256 | 4 939 | 1 884 |
| 2000/2001 | 14 933 | 3 676 | 4 309 | 235 | 4 846 | 1 867 |
| 2001/2002 | 15 107 | 3 713 | 4 530 | 277 | 4 840 | 1 747 |
| 2002/2003 | 15 166 | 3 747 | 4 548 | 268 | 4 856 | 1 747 |
| 2003/2004 | 15 785 | 3 983 | 4 761 | 291 | 4 965 | 1 785 |
| 2004/2005 | 15 388 | 3 616 | 4 597 | 272 | 5 132 | 1 771 |
| 2005/2006 | 15 690 | 3 541 | 4 539 | 343 | 5 465 | 1 802 |
| 2006/2007 | 16 414 | 3 695 | 4 663 | 460 | 5 912 | 1 684 |
| 2007/2008 | 16 496 | 3 536 | 4 841 | 325 | 6 445 | 1 349 |
| 2008/2009 | 15 603 | 2 822 | 4 269 | 420 | 6 879 | 1 213 |
| 2009/2010 | 20 633 | 2 698 | 3 993 | 542 | 12 176 | 1 224 |
| | | | **darunter weiblich** | | | |
| 1975/1976 | . | . | . | . | . | . |
| 1980/1981 | 12 049 | 3 184 | 4 636 | 56 | 3 244 | 929 |
| 1985/1986 | 10 236 | 2 355 | 3 661 | 67 | 3 505 | 648 |
| 1990/1991 | 7 501 | 1 636 | 2 385 | 52 | 2 839 | 589 |
| 1991/1992 | 7 207 | 1 628 | 2 325 | 53 | 2 658 | 543 |
| 1992/1993 | 7 444 | 1 642 | 2 525 | 83 | 2 675 | 519 |
| 1993/1994 | 7 460 | 1 684 | 2 526 | 72 | 2 665 | 513 |
| 1994/1995 | 7 409 | 1 613 | 2 420 | 87 | 2 698 | 591 |
| 1995/1996 | 7 465 | 1 660 | 2 385 | 110 | 2 608 | 702 |
| 1996/1997 | 7 723 | 1 676 | 2 490 | 96 | 2 748 | 713 |
| 1997/1998 | 7 554 | 1 749 | 2 522 | 112 | 2 505 | 666 |
| 1998/1999 | 7 469 | 1 597 | 2 360 | 132 | 2 701 | 679 |
| 1999/2000 | 7 385 | 1 462 | 2 377 | 133 | 2 672 | 741 |
| 2000/2001 | 7 428 | 1 644 | 2 156 | 124 | 2 755 | 749 |
| 2001/2002 | 7 315 | 1 584 | 2 230 | 129 | 2 641 | 731 |
| 2002/2003 | 7 323 | 1 594 | 2 258 | 148 | 2 670 | 653 |
| 2003/2004 | 7 662 | 1 684 | 2 350 | 141 | 2 796 | 691 |
| 2004/2005 | 7 702 | 1 627 | 2 345 | 145 | 2 862 | 723 |
| 2005/2006 | 7 753 | 1 523 | 2 193 | 186 | 3 072 | 779 |
| 2006/2007 | 8 177 | 1 635 | 2 245 | 254 | 3 347 | 696 |
| 2007/2008 | 8 074 | 1 528 | 2 267 | 174 | 3 554 | 551 |
| 2008/2009 | 7 801 | 1 203 | 2 104 | 234 | 3 749 | 516 |
| 2009/2010 | 10 560 | 1 166 | 1 916 | 287 | 6 675 | 516 |

Quelle: ab 2008/2009 Behörde für Schule und Berufsbildung, Hamburg

## 4 Bevölkerung in Hamburg 2010 im Alter von 15 bis 65 Jahren nach Altersjahren und Schulabschluss

| Alter von ... Jahren | Bevölkerung insgesamt | Darunter | | | | | | | | |
|---|---|---|---|---|---|---|---|---|---|---|
| | | mit Angabe zum allgemeinen Schulabschluss | | | | mit Angabe zum berufsbildenden bzw. Hochschulabschluss | | | | |
| | | zusammen[1] | Volks-, Hauptschule | Realschule oder gleichwertiger Abschluss[2] | Hoch-, Fachhochschulreife | zusammen | Lehr-/ Anlernausbildung/ berufliches Praktikum[3] | Fachschulabschluss[4] | Fachhoch-, Hochschule, Promotion | ohne beruflichen bzw. Hochschulabschluss |
| | 1 000 | | | | | | | | | |
| | | | | | **Männer** | | | | | |
| 15 - 19 | 41 | 13 | / | / | / | 41 | / | – | – | 40 |
| 20 - 24 | 57 | 51 | 10 | 18 | 23 | 56 | 18 | / | / | 38 |
| 25 - 29 | 67 | 63 | 7 | 18 | 37 | 66 | 32 | / | 13 | 19 |
| 30 - 34 | 74 | 70 | 8 | 18 | 43 | 73 | 35 | / | 22 | 13 |
| 35 - 39 | 71 | 66 | 11 | 18 | 37 | 70 | 30 | / | 23 | 14 |
| 40 - 44 | 78 | 71 | 13 | 19 | 39 | 77 | 35 | / | 23 | 14 |
| 45 - 49 | 69 | 63 | 15 | 17 | 30 | 67 | 35 | / | 15 | 14 |
| 50 - 54 | 57 | 52 | 16 | 13 | 24 | 55 | 28 | / | 15 | 8 |
| 55 - 59 | 48 | 45 | 16 | 11 | 19 | 47 | 27 | / | 12 | 6 |
| 60 - 64 | 46 | 42 | 18 | 9 | 15 | 44 | 23 | / | 12 | 7 |
| Zusammen | 608 | 533 | 119 | 146 | 269 | 596 | 262 | 26 | 135 | 173 |
| | | | | | **Frauen** | | | | | |
| 15 - 19 | 36 | 11 | / | / | / | 36 | / | – | – | 35 |
| 20 - 24 | 61 | 56 | 6 | 17 | 32 | 60 | 17 | / | / | 39 |
| 25 - 29 | 75 | 72 | 7 | 17 | 48 | 74 | 36 | / | 20 | 17 |
| 30 - 34 | 71 | 67 | 8 | 17 | 42 | 70 | 31 | / | 23 | 13 |
| 35 - 39 | 65 | 59 | 8 | 16 | 35 | 64 | 29 | / | 21 | 12 |
| 40 - 44 | 70 | 63 | 9 | 20 | 34 | 68 | 37 | / | 16 | 12 |
| 45 - 49 | 69 | 63 | 11 | 22 | 30 | 67 | 35 | / | 15 | 13 |
| 50 - 54 | 61 | 56 | 15 | 18 | 23 | 60 | 30 | / | 13 | 13 |
| 55 - 59 | 49 | 45 | 15 | 15 | 15 | 47 | 27 | / | 9 | 10 |
| 60 - 64 | 50 | 45 | 19 | 15 | 10 | 49 | 29 | / | 7 | 11 |
| Zusammen | 607 | 536 | 102 | 161 | 273 | 595 | 271 | 26 | 125 | 174 |
| | | | | | **Insgesamt** | | | | | |
| 15 - 19 | 77 | 23 | 7 | 9 | 7 | 77 | / | – | – | 75 |
| 20 - 24 | 117 | 106 | 16 | 35 | 55 | 116 | 35 | / | / | 77 |
| 25 - 29 | 142 | 135 | 14 | 36 | 85 | 141 | 68 | / | 33 | 36 |
| 30 - 34 | 145 | 136 | 16 | 35 | 85 | 144 | 66 | 7 | 45 | 26 |
| 35 - 39 | 136 | 125 | 20 | 34 | 72 | 134 | 59 | 6 | 44 | 26 |
| 40 - 44 | 147 | 134 | 22 | 39 | 73 | 144 | 71 | 8 | 40 | 26 |
| 45 - 49 | 138 | 126 | 27 | 39 | 60 | 134 | 70 | 7 | 30 | 27 |
| 50 - 54 | 119 | 108 | 31 | 30 | 46 | 115 | 58 | 8 | 28 | 21 |
| 55 - 59 | 97 | 90 | 31 | 26 | 34 | 94 | 53 | / | 21 | 16 |
| 60 - 64 | 96 | 86 | 37 | 24 | 25 | 93 | 51 | 6 | 19 | 18 |
| **Insgesamt** | **1 215** | **1 069** | **220** | **307** | **542** | **1 192** | **533** | **52** | **261** | **347** |

1 ohne Personen ohne allgemeinen Schulabschluss
2 einschließlich polytechnische Oberschule der ehemaligen DDR
3 einschließlich Berufsvorbereitungsjahr, berufsqualifizierender Abschluss an Berufsfach-/ Kollegschulen und Abschluss einer einjährigen Schule des Gesundheitswesens
4 einschließlich Fachschulabschluss in der ehemaligen DDR

Quelle: Mikrozensus

## 5 Berufsbildende Schulen in Hamburg im Schuljahr 2010/2011

| Einrichtungen | Anzahl | Darunter private Einrichtungen | Klassen | Darunter in privaten Einrichtungen | Schülerinnen und Schüler insgesamt | Darunter Schülerinnen | Darunter | |
|---|---|---|---|---|---|---|---|---|
| | | | | | | | in privaten Einrichtungen | Schülerinnen in privaten Einrichtungen |
| Berufsschule für Jugendliche in einem Ausbildungsverhältnis[1] | 50 | 8 | 1 846 | 33 | 39 013 | 17 366 | 739 | 554 |
| Jugendliche in Berufsvorbereitungsmaßnahmen | 36 | – | 269 | – | 3 684 | 1 479 | – | – |
| Berufsschulen zusammen | 50 | 8 | 2 115 | 33 | 42 697 | 18 845 | 739 | 554 |
| Berufsfachschule | 43 | 8 | 394 | 38 | 8 893 | 4 938 | 653 | 433 |
| Berufsoberschule | – | – | – | – | – | – | – | – |
| Fachoberschule | 17 | – | 57 | – | 1 406 | 602 | – | – |
| davon | | | | | | | | |
| Agrarwirtschaft | · | – | · | – | 7 | 3 | – | – |
| Hauswirtschaft | · | – | · | – | 35 | 17 | – | – |
| Sozialpädagogik | · | – | · | – | 485 | 316 | – | – |
| Technik | · | – | · | – | 381 | 31 | – | – |
| Wirtschaft und Verwaltung | · | – | · | – | 193 | 90 | – | – |
| Gestaltung | · | – | · | – | 193 | 101 | – | – |
| Pflege und Gesundheit | · | – | · | – | 39 | 29 | – | – |
| Bauwesen | · | – | · | – | 54 | 11 | – | – |
| Chemie | · | – | · | – | 19 | 4 | – | – |
| Berufliches Gymnasium | 12 | – | · | – | 2 928 | 1 223 | – | – |
| davon | | | | | | | | |
| Wirtschaft | · | – | · | – | 2 199 | 955 | – | – |
| Technik | · | – | · | – | 409 | 38 | – | – |
| Pädagogik/Psychologie | · | – | · | – | 320 | 230 | – | – |
| Fachschulen | 18 | 3 | 192 | 28 | 4 673 | 2 477 | 752 | 340 |
| Schulen des Gesundheitswesens | 38 | 29 | 213 | 145 | 3 447 | 2 646 | 2 865 | 2 204 |
| **Insgesamt** | **178** | **48** | **2 971** | **244** | **64 044** | **30 731** | **5 009** | **3 531** |

[1] einschließlich kooperatives Berufsgrundbildungsjahr

## 6 Schülerinnen und Schüler an den berufsbildenden Schulen in Hamburg 1975/1976 - 2010/2011

| Schuljahr | Schülerinnen und Schüler[1] | Davon in der Schulart | | | | | |
|---|---|---|---|---|---|---|---|
| | | Berufsschule[2] | Berufsfachschule | Fachoberschule | Fachgymnasium | Fachschule | Schule des Gesundheitswesens |
| | | | | **Insgesamt** | | | |
| 1975/1976 | 57 805 | 38 403 | 7 331 | 2 312 | 1 516 | 4 804 | 2 691 |
| 1980/1981 | 73 281 | 53 405 | 8 835 | 2 148 | 2 059 | 3 591 | 2 760 |
| 1985/1986 | 80 252 | 56 735 | 11 842 | 2 396 | 2 805 | 3 665 | 2 588 |
| 1990/1991 | 64 102 | 44 569 | 8 242 | 2 192 | 2 867 | 3 477 | 2 588 |
| 1995/1996 | 56 406 | 36 721 | 8 724 | 1 423 | 2 389 | 4 580 | 2 489 |
| 1996/1997 | 56 317 | 36 599 | 8 745 | 1 425 | 2 255 | 4 673 | 2 557 |
| 1997/1998 | 56 835 | 37 260 | 9 101 | 1 478 | 2 199 | 4 235 | 2 508 |
| 1998/1999 | 57 479 | 37 776 | 9 809 | 1 651 | 2 263 | 3 618 | 2 362 |
| 1999/2000 | 58 713 | 39 226 | 9 978 | 1 783 | 2 352 | 3 094 | 2 280 |
| 2000/2001 | 59 251 | 40 143 | 9 926 | 1 806 | 2 404 | 2 746 | 2 226 |
| 2001/2002 | 59 947 | 40 630 | 9 966 | 2 020 | 2 448 | 2 733 | 2 150 |
| 2002/2003 | 59 857 | 39 843 | 10 463 | 1 950 | 2 568 | 2 963 | 2 070 |
| 2003/2004 | 60 834 | 38 717 | 11 615 | 2 036 | 2 695 | 3 359 | 2 412 |
| 2004/2005 | 61 799 | 38 412 | 13 138 | 1 643 | 2 715 | 3 460 | 2 431 |
| 2005/2006 | 62 614 | 39 102 | 13 582 | 1 265 | 2 713 | 3 559 | 2 393 |
| 2006/2007 | 61 810 | 40 299 | 11 808 | 1 218 | 2 668 | 3 581 | 2 236 |
| 2007/2008 | 62 648 | 41 812 | 10 690 | 1 311 | 2 708 | 3 684 | 2 443 |
| 2008/2009 | 65 173 | 43 594 | 9 913 | 1 311 | 2 844 | 4 301 | 3 210 |
| 2009/2010 | 64 265 | 42 791 | 9 559 | 1 413 | 2 966 | 4 420 | 3 116 |
| 2010/2011 | 64 044 | 42 697 | 8 893 | 1 406 | 2 928 | 4 673 | 3 447 |
| | | | | **darunter weiblich** | | | |
| 1975/1976 | 26 460 | 15 746 | 4 986 | 622 | 533 | 2 125 | 2 270 |
| 1980/1981 | 34 184 | 21 576 | 6 565 | 698 | 832 | 2 026 | 2 380 |
| 1985/1986 | 38 808 | 23 999 | 8 347 | 839 | 1 129 | 2 136 | 2 307 |
| 1990/1991 | 30 337 | 19 252 | 5 557 | 776 | 1 002 | 1 501 | 2 202 |
| 1995/1996 | 27 154 | 15 807 | 5 195 | 685 | 860 | 2 630 | 1 949 |
| 1996/1997 | 27 408 | 15 714 | 5 120 | 763 | 835 | 2 928 | 2 024 |
| 1997/1998 | 27 778 | 16 022 | 5 483 | 768 | 829 | 2 682 | 1 978 |
| 1998/1999 | 28 373 | 16 523 | 5 869 | 911 | 840 | 2 335 | 1 895 |
| 1999/2000 | 29 025 | 17 393 | 5 882 | 997 | 919 | 1 991 | 1 843 |
| 2000/2001 | 29 044 | 17 956 | 5 684 | 975 | 935 | 1 627 | 1 867 |
| 2001/2002 | 29 308 | 18 418 | 5 446 | 1 121 | 962 | 1 535 | 1 826 |
| 2002/2003 | 28 966 | 18 096 | 5 595 | 981 | 1 001 | 1 534 | 1 759 |
| 2003/2004 | 29 306 | 17 353 | 6 135 | 972 | 1 067 | 1 756 | 2 023 |
| 2004/2005 | 29 504 | 16 908 | 7 007 | 674 | 1 085 | 1 846 | 1 984 |
| 2005/2006 | 29 991 | 17 045 | 7 412 | 513 | 1 113 | 1 975 | 1 933 |
| 2006/2007 | 29 562 | 17 567 | 6 542 | 490 | 1 114 | 2 029 | 1 820 |
| 2007/2008 | 29 986 | 18 294 | 5 956 | 574 | 1 114 | 2 083 | 1 964 |
| 2008/2009 | 31 275 | 19 162 | 5 453 | 546 | 1 152 | 2 405 | 2 557 |
| 2009/2010 | 30 957 | 18 958 | 5 297 | 606 | 1 210 | 2 463 | 2 423 |
| 2010/2011 | 30 731 | 18 845 | 4 938 | 602 | 1 223 | 2 477 | 2 646 |

[1] an öffentlichen und privaten Schulen; ohne Berufsakademien; einschließlich Berufsaufbau- und Berufsoberschule sowie Ergänzungsschulen gem. § 59 SchulG
[2] mit/ohne Ausbildungsverhältnis, einschließlich Berufsgrundbildungsjahr, ausbildungsvorbereitendes Jahr, berufsvorbereitende Maßnahmen

## 7 Schulentlassungen am Ende des Schuljahres aus den berufsbildenden Schulen in Hamburg 1975/1976 - 2009/2010

| Schuljahr | Schulentlassene[1] | Davon | | | | | ohne Abschluss[2] |
|---|---|---|---|---|---|---|---|
| | | Hauptschul-abschluss | Realschul-abschluss | Fachhoch-schulreife | allgemeine Hochschulreife | mit sonstigem Abschluss | |
| | | | | **Insgesamt** | | | |
| 1975/1976 | 22 058 | · | 1 711 | 1 914 | 362 | 18 071 | · |
| 1980/1981 | 29 795 | · | 2 023 | 2 437 | 425 | 17 154 | 2 871 |
| 1985/1986 | 35 748 | 605 | 1 518 | 2 946 | 666 | 21 923 | 8 090 |
| 1990/1991 | 27 773 | 674 | 1 267 | 2 553 | 679 | 16 415 | 6 185 |
| 1991/1992 | 25 250 | 651 | 1 298 | 2 096 | 735 | 14 719 | 5 751 |
| 1992/1993 | 25 058 | 554 | 1 289 | 2 120 | 665 | 14 704 | 5 726 |
| 1993/1994 | 25 461 | 580 | 1 270 | 2 120 | 677 | 14 668 | 6 146 |
| 1994/1995 | 24 641 | 610 | 1 474 | 2 019 | 606 | 14 096 | 5 836 |
| 1995/1996 | 23 447 | 666 | 1 414 | 2 224 | 552 | 12 482 | 6 109 |
| 1996/1997 | 23 190 | 756 | 1 035 | 2 478 | 623 | 11 430 | 6 868 |
| 1997/1998 | 24 035 | 947 | 1 414 | 2 703 | 574 | 11 161 | 7 236 |
| 1998/1999 | 25 357 | 999 | 1 360 | 2 690 | 478 | 11 655 | 8 175 |
| 1999/2000 | 26 765 | 863 | 1 574 | 2 521 | 492 | 11 469 | 9 846 |
| 2000/2001 | 26 773 | 873 | 1 448 | 2 402 | 529 | 12 105 | 9 416 |
| 2001/2002 | 27 262 | 1 051 | 1 656 | 2 385 | 513 | 12 687 | 8 970 |
| 2002/2003 | 28 098 | 934 | 1 836 | 1 906 | 554 | 12 562 | 10 306 |
| 2003/2004 | 29 037 | 1 000 | 2 091 | 1 988 | 538 | 12 301 | 11 119 |
| 2004/2005 | 28 666 | 824 | 2 529 | 1 808 | 580 | 12 234 | 10 691 |
| 2005/2006 | 29 553 | 870 | 2 050 | 1 629 | 643 | 13 450 | 10 911 |
| 2006/2007 | 28 836 | 592 | 2 325 | 1 626 | 576 | 13 763 | 9 954 |
| 2007/2008 | 29 596 | 602 | 2 109 | 1 772 | 574 | 14 635 | 9 904 |
| 2008/2009 | 29 440 | 542 | 1 991 | 1 837 | 662 | 15 001 | 9 407 |
| 2009/2010 | 28 555 | 542 | 2 065 | 2 172 | 708 | 15 589 | 7 479 |
| | | | | **darunter weiblich** | | | |
| 1975/1976 | 10 590 | · | 904 | r 684 | 140 | 8 862 | · |
| 1980/1981 | · | · | r 1 155 | r 1 286 | r 166 | · | r 1 345 |
| 1985/1986 | 17 532 | 248 | 853 | 1 499 | 298 | 10 896 | 3 738 |
| 1990/1991 | 13 233 | 310 | 606 | 1 157 | 259 | 8 152 | 2 749 |
| 1991/1992 | 11 610 | 303 | 592 | 979 | 269 | 7 053 | 2 414 |
| 1992/1993 | 11 550 | 194 | 586 | 1 067 | 270 | 7 072 | 2 361 |
| 1993/1994 | 11 583 | 215 | 657 | 1 131 | 240 | 6 779 | 2 561 |
| 1994/1995 | 11 296 | 269 | 704 | 1 132 | 210 | 6 710 | 2 271 |
| 1995/1996 | 11 076 | 285 | 715 | 1 203 | 206 | 6 168 | 2 499 |
| 1996/1997 | 11 121 | 320 | 561 | 1 318 | 228 | 5 689 | 3 005 |
| 1997/1998 | 11 367 | 351 | 704 | 1 439 | 239 | 5 556 | 3 078 |
| 1998/1999 | 12 300 | 420 | 702 | 1 504 | 166 | 6 116 | 3 392 |
| 1999/2000 | 13 076 | 358 | 885 | 1 527 | 183 | 5 988 | 4 135 |
| 2000/2001 | 12 743 | 352 | 781 | 1 278 | 219 | 6 400 | 3 713 |
| 2001/2002 | 13 195 | 461 | 896 | 1 259 | 220 | 6 649 | 3 710 |
| 2002/2003 | 13 764 | 425 | 972 | 959 | 216 | 6 856 | 4 336 |
| 2003/2004 | 13 712 | 405 | 1 061 | 958 | 234 | 6 685 | 4 369 |
| 2004/2005 | 13 434 | 337 | 1 272 | 810 | 211 | 6 593 | 4 211 |
| 2005/2006 | 14 177 | 366 | 1 024 | 774 | 260 | 7 211 | 4 542 |
| 2006/2007 | 13 687 | 231 | 1 222 | 746 | 252 | 7 084 | 4 152 |
| 2007/2008 | 14 349 | 231 | 948 | 867 | 246 | 7 617 | 4 440 |
| 2008/2009 | 14 334 | 203 | 916 | 855 | 277 | 7 819 | 4 264 |
| 2009/2010 | 13 744 | 203 | 905 | 965 | 304 | 8 120 | 3 247 |

1 aus öffentlichen und privaten Schulen; ohne Berufsakademien; einschließlich Berufsaufbau- und Berufsoberschule sowie Ergänzungsschulen gem. § 59 SchulG
2 bis 1975/1976 nur Fachschulen und Fachgymnasien, bis 1983/1984 ohne Schulen des Gesundheitswesens

## 8 Neu abgeschlossene Ausbildungsverträge in Hamburg 1996 - 2010

| Jahr | Auszubildende insgesamt | Davon nach Ausbildungsbereich | | | | | | |
|---|---|---|---|---|---|---|---|---|
| | | Industrie und Handel[1] | Handwerk | Freie Berufe | öffentlicher Dienst[2] | Landwirtschaft[3] | Seeschifffahrt[4] | Hauswirtschaft[5] |
| | | | | **Insgesamt** | | | | |
| 1996 | 11 342 | 6 556 | 3 095 | 1 182 | 267 | 177 | 35 | 30 |
| 1997 | 11 651 | 7 022 | 3 114 | 1 055 | 202 | 198 | 30 | 30 |
| 1998 | 11 876 | 7 336 | 3 044 | 1 056 | 196 | 184 | 24 | 36 |
| 1999 | 12 387 | 7 832 | 2 999 | 1 089 | 192 | 200 | 37 | 38 |
| 2000 | 12 687 | 8 200 | 2 863 | 1 187 | 198 | 166 | 32 | 41 |
| 2001 | 12 576 | 8 257 | 2 686 | 1 195 | 219 | 158 | 34 | 27 |
| 2002 | 11 781 | 7 664 | 2 531 | 1 215 | 149 | 157 | 24 | 41 |
| 2003 | 11 639 | 7 624 | 2 462 | 1 127 | 184 | 169 | 44 | 29 |
| 2004 | 12 233 | 8 191 | 2 544 | 1 026 | 225 | 176 | 71 | – |
| 2005 | 12 115 | 8 210 | 2 368 | 1 052 | 195 | 172 | 118 | · |
| 2006 | 13 000 | 8 814 | 2 704 | 966 | 187 | 217 | 112 | · |
| 2007[a] | 13 955 | 9 728 | 2 685 | 1 045 | 153 | 168 | 133 | 43 |
| 2008 | 14 488 | 10 345 | 2 718 | 1 084 | 156 | 185 | ··· | · |
| 2009 | 13 206 | 9 386 | 2 376 | 1 108 | 157 | 140 | · | 39 |
| 2010 | 13 881 | 9 839 | 2 586 | 1 080 | 212 | 117 | · | 47 |
| | | | | **männlich** | | | | |
| 1996 | 6 152 | 3 525 | 2 319 | 78 | 81 | 115 | 31 | 3 |
| 1997 | 6 261 | 3 704 | 2 249 | 81 | 71 | 129 | 26 | 1 |
| 1998 | 6 309 | 3 839 | 2 198 | 61 | 63 | 128 | 19 | 1 |
| 1999 | 6 486 | 4 035 | 2 153 | 68 | 61 | 136 | 33 | · |
| 2000 | 6 477 | 4 179 | 2 020 | 73 | 59 | 116 | 28 | 2 |
| 2001 | 6 486 | 4 371 | 1 841 | 68 | 61 | 113 | 30 | 2 |
| 2002 | 5 955 | 3 969 | 1 813 | 60 | 29 | 121 | 21 | · |
| 2003 | 6 196 | 4 076 | 1 811 | 67 | 65 | 133 | 42 | 2 |
| 2004 | 6 621 | 4 442 | 1 832 | 66 | 78 | 136 | 67 | · |
| 2005 | 6 524 | 4 504 | 1 651 | 63 | 74 | 122 | 110 | · |
| 2006 | 7 124 | 4 792 | 1 956 | 51 | 51 | 170 | 104 | · |
| 2007[a] | 7 701 | 5 400 | 1 915 | 76 | 45 | 138 | 123 | 4 |
| 2008 | 7 822 | 5 664 | 1 895 | 74 | 38 | 151 | ··· | · |
| 2009 | 7 037 | 5 151 | 1 669 | 71 | 37 | 106 | · | 3 |
| 2010 | 7 564 | 5 502 | 1 822 | 72 | 65 | 101 | · | 2 |
| | | | | **weiblich** | | | | |
| 1996 | 5 190 | 3 031 | 776 | 1 104 | 186 | 62 | 4 | 27 |
| 1997 | 5 390 | 3 318 | 865 | 974 | 131 | 69 | 4 | 29 |
| 1998 | 5 567 | 3 497 | 846 | 995 | 133 | 56 | 5 | 35 |
| 1999 | 5 901 | 3 797 | 846 | 1 021 | 131 | 64 | 4 | 38 |
| 2000 | 6 210 | 4 021 | 843 | 1 114 | 139 | 50 | 4 | 39 |
| 2001 | 6 090 | 3 886 | 845 | 1 127 | 158 | 45 | 4 | 25 |
| 2002 | 5 826 | 3 695 | 718 | 1 155 | 178 | 36 | 3 | 41 |
| 2003 | 5 443 | 3 548 | 651 | 1 060 | 119 | 36 | 2 | 27 |
| 2004 | 5 612 | 3 749 | 712 | 960 | 147 | 40 | 4 | · |
| 2005 | 5 591 | 3 706 | 717 | 989 | 121 | 50 | 8 | · |
| 2006 | 5 876 | 4 022 | 748 | 915 | 136 | 47 | 8 | · |
| 2007[a] | 6 254 | 4 328 | 770 | 969 | 108 | 30 | 10 | 39 |
| 2008 | 6 666 | 4 681 | 823 | 1 010 | 118 | 34 | ··· | · |
| 2009 | 6 169 | 4 235 | 707 | 1 037 | 120 | 34 | · | 36 |
| 2010 | 6 317 | 4 337 | 764 | 1 008 | 147 | 16 | · | 45 |

[1] einschließlich Banken, Versicherungen, Gast- und Verkehrsgewerbe, ab 2004 einschließlich Hauswirtschaft im städtischen Bereich
[2] ohne diejenigen Auszubildenden, deren Ausbildungsberufe nach dem Berufsbildungsgesetz bei anderen zuständigen Stellen (Kammern) registriert werden und ohne Beamtenanwärter/-innen
[3] einschließlich Hauswirtschaft, wenn die Ausbildung in einem landwirtschaftlichem Betrieb erfolgt
[4] Die Erhebung im Ausbildungsbereich Seeschifffahrt entfällt ab dem Erhebungsjahr 2008.
[5] Die Daten der Hauswirtschaft im städtischen Bereich wurden nicht geliefert.
[a] Durch die methodische Umstellung der Statistik, verbunden mit einer inhaltlich und technisch geänderten Form der Datenlieferung, ist die zeitliche Vergleichbarkeit der Ergebnisse eingeschränkt.

## 9 Studierende in Hamburg 1970/1971 - 2009/2010

| Wintersemester | Studierende[1] insgesamt | Davon nach Hochschulart | | | |
|---|---|---|---|---|---|
| | | Universität[2] | Kunsthochschule | Fachhochschule[3] | Verwaltungsfach-hochschule |
| | | | **Insgesamt** | | |
| 1970/1971 | 28 687 | 21 761 | 1 351 | 5 575 | – |
| 1975/1976 | 36 634 | 29 227 | 1 468 | 5 939 | – |
| 1980/1981 | 48 551 | 37 828 | 1 825 | 8 252 | 646 |
| 1985/1986 | 61 444 | 45 874 | 2 055 | 12 407 | 1 108 |
| 1990/1991 | 61 827 | 46 203 | 1 568 | 14 056 | . |
| 1991/1992 | 67 805 | 49 910 | 2 201 | 14 754 | 940 |
| 1992/1993 | 69 892 | 52 283 | 1 855 | 14 709 | 1 045 |
| 1993/1994 | 70 052 | 51 301 | 2 260 | 15 424 | 1 067 |
| 1994/1995 | 68 720 | 50 566 | 2 147 | 15 303 | 704 |
| 1995/1996 | 68 867 | 50 895 | 2 041 | 15 156 | 775 |
| 1996/1997 | 67 032 | 49 928 | 2 051 | 14 354 | 699 |
| 1997/1998 | 66 262 | 49 420 | 2 105 | 14 074 | 663 |
| 1998/1999 | 65 175 | 47 660 | 2 146 | 14 790 | 579 |
| 1999/2000 | 65 115 | 47 229 | 1 955 | 15 140 | 791 |
| 2000/2001 | 64 084 | 46 286 | 1 786 | 15 286 | 726 |
| 2001/2002 | 66 514 | 47 697 | 1 573 | 16 599 | 645 |
| 2002/2003 | 69 180 | 49 290 | 1 731 | 17 230 | 929 |
| 2003/2004 | 71 320 | 49 979 | 1 493 | 18 986 | 862 |
| 2004/2005 | 69 617 | 47 415 | 1 649 | 20 092 | 461 |
| 2005/2006 | 69 572 | 46 813 | 1 762 | 20 591 | 406 |
| 2006/2007 | 70 761 | 48 615 | 1 545 | 20 231 | 370 |
| 2007/2008 | 69 009 | 45 619 | 1 397 | 21 625 | 368 |
| 2008/2009 | 71 911 | 46 819 | 1 498 | 23 219 | 375 |
| 2009/2010 | 75 514 | 47 096 | 1 594 | 26 446 | 378 |
| | | | **darunter weiblich** | | |
| 1970/1971 | 7 971 | 6 364 | 549 | 1 058 | – |
| 1975/1976 | 12 309 | 10 135 | 574 | 1 600 | – |
| 1980/1981 | 18 393 | 15 044 | 893 | 2 181 | 275 |
| 1985/1986 | 24 354 | 19 644 | 1 019 | 3 172 | 519 |
| 1990/1991 | . | . | . | . | . |
| 1991/1992 | 25 980 | 20 815 | 1 003 | 3 745 | 417 |
| 1992/1993 | 27 803 | 22 497 | 855 | 3 969 | 482 |
| 1993/1994 | 27 795 | 22 020 | 1 040 | 4 305 | 430 |
| 1994/1995 | 27 478 | 21 871 | 1 004 | 4 314 | 289 |
| 1995/1996 | 27 635 | 21 953 | 980 | 4 367 | 335 |
| 1996/1997 | 27 147 | 21 490 | 1 002 | 4 381 | 274 |
| 1997/1998 | 27 517 | 21 718 | 1 071 | 4 488 | 240 |
| 1998/1999 | 27 387 | 21 263 | 1 082 | 4 840 | 202 |
| 1999/2000 | 27 627 | 21 214 | 1 025 | 5 104 | 284 |
| 2000/2001 | 27 954 | 21 398 | 965 | 5 304 | 287 |
| 2001/2002 | 29 759 | 22 565 | 857 | 6 050 | 287 |
| 2002/2003 | 31 690 | 23 773 | 993 | 6 491 | 433 |
| 2003/2004 | 32 621 | 24 305 | 850 | 7 073 | 393 |
| 2004/2005 | 31 986 | 23 291 | 967 | 7 536 | 192 |
| 2005/2006 | 32 490 | 23 473 | 1 054 | 7 789 | 174 |
| 2006/2007 | 33 080 | 24 301 | 932 | 7 686 | 161 |
| 2007/2008 | 31 887 | 22 540 | 825 | 8 358 | 164 |
| 2008/2009 | 33 578 | 23 188 | 884 | 9 332 | 174 |
| 2009/2010 | 35 761 | 23 428 | 933 | 11 224 | 176 |

1 öffentliche und private Hochschulen
2 einschließlich Pädagogische Hochschulen
3 ohne Verwaltungsfachhochschulen

## Grafik: Studierende insgesamt in Hamburg im Wintersemester 1970/1971 - 2009/2010

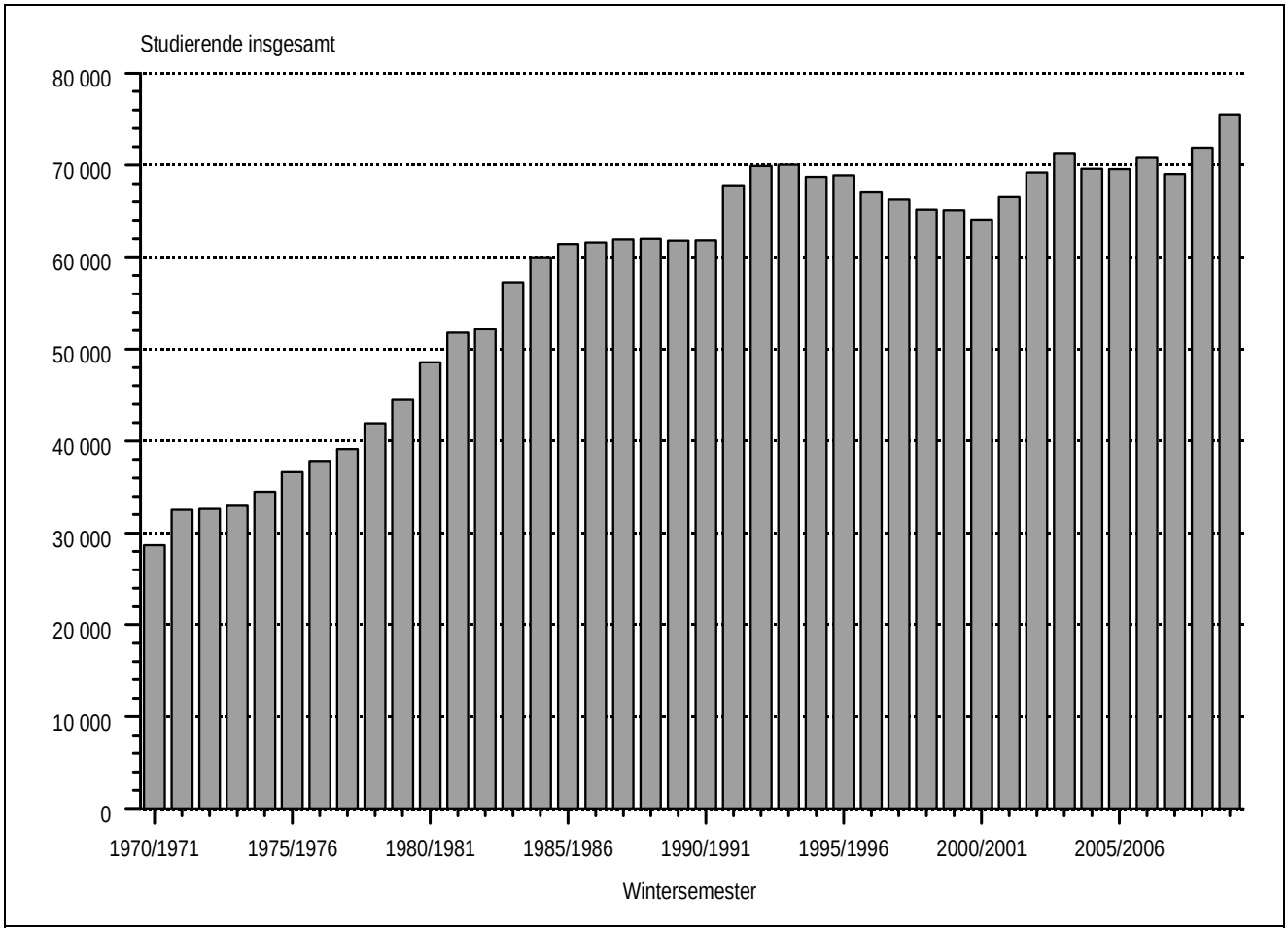

## 10 Studierende an den Hochschulen in Hamburg im Wintersemester 2009/2010

| Hochschule | Studierende | | | Darunter im ersten Hochschulsemester | | | Gasthörer |
|---|---|---|---|---|---|---|---|
| | insgesamt | darunter Deutsche | | zusammen | darunter Deutsche | | |
| | | zusammen | darunter Frauen | | zusammen | darunter Frauen | |
| Universität Hamburg | 36 422 | 31 896 | 17 874 | 5 504 | 4 572 | 2 676 | 137 |
| Technische Universität Hamburg-Harburg | 5 003 | 4 018 | 921 | 1 047 | 776 | 183 | 3 |
| Helmut-Schmidt-Universität, Hamburg | 3 092 | 3 050 | 351 | 564 | 560 | 59 | – |
| Hafencity Universität, Hamburg | 1 900 | 1 660 | 731 | 334 | 258 | 137 | 2 |
| Bucerius Law School, Hamburg | 679 | 614 | 219 | 149 | 118 | 40 | – |
| Hochschule für Bildende Künste | 733 | 598 | 341 | 101 | 72 | 37 | 10 |
| Hochschule für Musik und Theater | 861 | 606 | 357 | 143 | 71 | 46 | 18 |
| Hochschule für Angewandte Wissenschaften | 12 623 | 10 896 | 4 131 | 1 673 | 1 419 | 570 | – |
| HFH Hamburger Fern-Hochschule | 7 667 | 7 078 | 3 105 | 1 108 | 1035 | 527 | – |
| Ev. Hochschule für Soziale Arbeit und Diakonie | 373 | 368 | 264 | 75 | 73 | 56 | – |
| Europäische Fernhochschule Hamburg | 3 927 | 3 912 | 1 574 | 629 | 629 | 287 | – |
| Hochschule Fresenius | 412 | 395 | 255 | 215 | 209 | 143 | – |
| Hamburg School of Business Administration | 492 | 481 | 260 | 158 | 148 | 87 | – |
| AMD Akademie Mode und Design | 650 | 601 | 538 | 218 | 208 | 191 | – |
| EBC Euro Business College Hamburg | 291 | 279 | 191 | 124 | 120 | 81 | – |
| ISS International Business School of Service Management Hamburg | 11 | 9 | 2 | 1 | – | – | – |
| Hochschule für Finanzen | 153 | 153 | 96 | 54 | 54 | 36 | – |
| Hochschule der Polizei | 225 | 220 | 78 | 75 | 73 | 27 | – |
| **Insgesamt** | **75 514** | **66 834** | **31 288** | **12 172** | **10 395** | **5 183** | **170** |

## 11 Studierende an Hochschulen in Hamburg im Wintersemester 2009/2010 nach der Fächergruppe

| Fächergruppe | Studierende insgesamt | | Darunter im ersten Hochschulsemester | | Darunter Deutsche | | Darunter im ersten Hochschulsemester | |
|---|---|---|---|---|---|---|---|---|
| | insgesamt | darunter Frauen | zusammen | darunter Frauen | insgesamt | darunter Frauen | zusammen | darunter Frauen |
| **Insgesamt** | **75 514** | **35 761** | **12 172** | **6 121** | **66 834** | **31 288** | **10 395** | **5 183** |
| davon | | | | | | | | |
| Sprach- und Kulturwissenschaften | 15 356 | 10 415 | 2 320 | 1 681 | 13 724 | 9 131 | 2 011 | 1 443 |
| Sport | 248 | 90 | 27 | 8 | 225 | 81 | 25 | 6 |
| Rechts-, Wirtschafts- und Sozialwissenschaften | 28 339 | 12 256 | 4 685 | 2 249 | 25 351 | 10 690 | 4 056 | 1 912 |
| Mathematik, Naturwissenschaften | 8 187 | 2 919 | 1 322 | 514 | 7 224 | 2 516 | 1 141 | 432 |
| Humanmedizin/Gesundheitswissenschaften | 6 516 | 4 316 | 988 | 680 | 6 039 | 4 037 | 915 | 637 |
| Agrar-, Forst- und Ernährungswissenschaften | 739 | 483 | 86 | 50 | 662 | 435 | 72 | 40 |
| Ingenieurwissenschaften | 12 295 | 2 694 | 2 162 | 530 | 10 401 | 2 214 | 1 733 | 396 |
| Kunst, Kunstwissenschaft | 3 684 | 2 540 | 545 | 401 | 3 110 | 2 157 | 412 | 312 |
| Außerhalb der Studienbereichsgliederung | 150 | 48 | 37 | 8 | 98 | 27 | 30 | 5 |

## 12 Deutsche Studierende in Hamburg im Wintersemester 2009/2010 nach dem Land des Erwerbs der Hochschulzugangsberechtigung (HZB)

| Land des Erwerbs der HZB | Studierende insgesamt | Davon an | | | |
|---|---|---|---|---|---|
| | | Universitäten | Kunsthochschulen | Fachhochschulen | Verwaltungs-fachhochschulen |
| Baden-Württemberg | 2 702 | 1 084 | 82 | 1 534 | 2 |
| Bayern | 2 948 | 750 | 88 | 2 108 | 2 |
| Berlin | 1 105 | 577 | 43 | 474 | 11 |
| Brandenburg | 777 | 385 | 11 | 368 | 13 |
| Bremen | 842 | 541 | 31 | 270 | – |
| Hamburg | 26 152 | 17 605 | 381 | 7 981 | 185 |
| Hessen | 1 672 | 805 | 66 | 796 | 5 |
| Mecklenburg-Vorpommern | 1 750 | 962 | 17 | 735 | 36 |
| Niedersachsen | 8 376 | 5 223 | 162 | 2 953 | 38 |
| Nordrhein-Westfalen | 5 051 | 2 403 | 119 | 2 518 | 11 |
| Rheinland-Pfalz | 778 | 327 | 19 | 430 | 2 |
| Saarland | 179 | 60 | 3 | 116 | – |
| Sachsen | 698 | 266 | 18 | 412 | 2 |
| Sachsen-Anhalt | 581 | 276 | 9 | 291 | 5 |
| Schleswig-Holstein | 8 899 | 6 409 | 130 | 2 303 | 57 |
| Thüringen | 492 | 182 | 11 | 295 | 4 |
| Ausland | 925 | 476 | 14 | 435 | – |
| Ohne Angabe | 2 907 | 2 907 | – | – | – |
| **Insgesamt** | **66 834** | **41 238** | **1 204** | **24 019** | **373** |

## 13 Akademische, staatliche und kirchliche Abschlussprüfungen in Hamburg in den Prüfungsjahren[1] 2008 und 2009

| Prüfungsart | Bestandene Abschlussprüfungen im | | | |
|---|---|---|---|---|
| | Prüfungsjahr 2008 | | Prüfungsjahr 2009 | |
| | insgesamt | darunter Frauen | insgesamt | darunter Frauen |
| Magisterprüfung | 676 | 442 | 637 | 430 |
| Kirchliche Prüfung | 10 | 7 | 6 | 5 |
| Staatsexamen/1.Staatsprüfung[2] | 842 | 482 | 1 010 | 585 |
| Diplom an Universitäten | 2 531 | 1 060 | 2 387 | 901 |
| Promotionen | 939 | 416 | 919 | 414 |
| Lehramtsprüfungen[3] | 765 | 584 | 732 | 530 |
| Künstlerischer Abschluss | 190 | 116 | 178 | 102 |
| Diplom an Fachhochschulen | 1 985 | 870 | 2 056 | 898 |
| Staatliche Laufbahnprüfung (VerwFH) | 122 | 44 | 92 | 41 |
| Bachelor an Universitäten | 617 | 331 | 935 | 510 |
| Bachelor an Fachhochschulen | 236 | 66 | 604 | 279 |
| Master an Universitäten | 504 | 250 | 438 | 190 |
| Master an Kunsthochschulen | 10 | 7 | 31 | 18 |
| Master an Fachhochschulen | 133 | 41 | 141 | 40 |
| Sonstiger Abschluss | 73 | 35 | 33 | 18 |
| **Insgesamt** | **9 633** | **4 751** | **10 199** | **4 961** |
| nachrichtlich: Habilitationen[4] | 58 | 12 | 50 | 11 |

[1] Sommersemester und vorhergehendes Wintersemester
[2] ohne Lehramtsprüfungen
[3] einschließlich Diplom-Handelslehrer/-innen
[4] im Kalenderjahr

## 14 Wissenschaftliches und künstlerisches Hochschulpersonal in Hamburg am 01.12.2009

| Hochschulart | Insgesamt | Hauptberufliches Personal | | | | | Nebenberufliches Personal | | | | | | |
|---|---|---|---|---|---|---|---|---|---|---|---|---|---|
| | | zusammen | davon | | | | zusammen | davon | | | | | |
| | | | Professoren | Dozenten und Assistenten | Wissenschaftl. und künstler. Mitarbeiter | Lehrkräfte für besondere Aufgaben | | Gastprofessoren, -dozenten | Emeriti | Lehrbeauftragte | Honorarprofessoren | Privatdozenten, apl. Professoren | Wissenschaftl. und stud. Hilfskräfte, Tutoren |
| Universitäten | 9 546 | 5 590 | 939 | 96 | 4 513 | 42 | 3 956 | 18 | 13 | 925 | – | – | 3 000 |
| Kunsthochschulen | 336 | 127 | 90 | 4 | 22 | 11 | 209 | 15 | – | 102 | 1 | – | 91 |
| Fachhochschulen | 2 948 | 576 | 379 | 6 | 190 | 1 | 2 372 | 1 | – | 1 626 | 14 | 40 | 691 |
| Verwaltungsfachhochschulen | 56 | 16 | 9 | 3 | 1 | 3 | 40 | – | – | 37 | – | – | 3 |
| **Insgesamt** | **12 886** | **6 309** | **1 417** | **109** | **4 726** | **57** | **6 577** | **34** | **13** | **2 690** | **15** | **40** | **3 785** |

## 15 Ausgaben und Einnahmen der Hochschulen in Hamburg 2009

| Hochschulen | Ausgaben insgesamt | | Davon | | | | Einnahmen insgesamt | | Davon | | |
|---|---|---|---|---|---|---|---|---|---|---|---|
| | | | laufende Ausgaben | | Investitionsausgaben | | | | | | |
| | | | zusammen | darunter für Personal | zusammen | darunter für Baumaßnahmen | | | Verwaltungseinnahmen | Drittmittel | Grundmittel |
| | 1 000 Euro | % | 1 000 Euro | | | | | % | 1 000 Euro | | |
| **Insgesamt** | **1 609 942** | **100** | **1 267 261** | **717 527** | **342 681** | **16 072** | **700 935** | **100** | **537 445** | **149 707** | **922 790** |
| davon | | | | | | | | | | | |
| Universitäten (ohne medizinische Einrichtungen, einschließlich Staats- und Universitätsbibliothek, Helmut-Schmidt-Universität und Bucerius Law School) | 575 385 | 35,7 | 535 341 | 350 995 | 40 044 | 242 | 179 278 | 25,6 | 61 201 | 114 038 | 400 146 |
| darunter | | | | | | | | | | | |
| Universität Hamburg[1] | 394 297 | 24,5 | 363 644 | 232 470 | 30 653 | 8 | 118 855 | 17,0 | 42 153 | 73 078 | 279 066 |
| Technische Universität Hamburg-Harburg | 87 809 | 5,5 | 85 966 | 58 194 | 1 843 | 26 | 41 713 | 6,0 | 10 464 | 30 943 | 46 402 |
| Hafen City Universität | 22 923 | 1,4 | 21 096 | 14 941 | 1 827 | – | 3 810 | 0,5 | 1 653 | 305 | 20 965 |
| Medizinische Einrichtungen der Universitäten | 900 052 | 55,9 | 605 232 | 282 109 | 294 820 | 15 762 | 467 065 | 66,6 | 429 104 | 30 463 | 440 485 |
| Fachhochschulen | 104 655 | 6,5 | 98 179 | 64 268 | 6 476 | 68 | 51 280 | 7,3 | 45 445 | 4 253 | 54 957 |
| Andere Hochschulen | 29 851 | 1,9 | 28 510 | 20 155 | 1 341 | 0 | 3 312 | 0,5 | 1 696 | 953 | 27 202 |

[1] ohne FG Humanmedizin

## 16 Volkshochschulen in Hamburg 2009 und 2010

| Stoffgebiet | Kurse | | Unterrichtseinheiten (je 45 Minuten) | | | | Belegungen | | | |
|---|---|---|---|---|---|---|---|---|---|---|
| | 2009 | 2010 | 2009 | % | 2010 | % | 2009 | % | 2010 | % |
| Politik, Gesellschaft, Umwelt | 380 | 386 | 6 448 | 4,0 | 6 107 | 3,7 | 7 791 | 8,6 | 6 437 | 6,9 |
| Kultur, Gestalten | 1 701 | 1 833 | 33 135 | 20,8 | 35 008 | 21,2 | 22 854 | 25,1 | 24 779 | 26,7 |
| Gesundheit | 1065 | 1137 | 16 234 | 10,2 | 16 987 | 10,3 | 13 320 | 14,7 | 13 791 | 14,9 |
| Sprachen | 2 685 | 2 756 | 88 411 | 55,5 | 92 210 | 55,8 | 39 945 | 43,9 | 40 396 | 43,5 |
| Arbeit, Beruf | 578 | 614 | 10 543 | 6,6 | 10 296 | 6,2 | 5 769 | 6,3 | 5 790 | 6,2 |
| Grundbildung, Schulabschlüsse | 130 | 158 | 4 653 | 2,9 | 4 721 | 2,9 | 1 239 | 1,4 | 1 672 | 1,8 |
| **Insgesamt** | **6 539** | **6 884** | **159 424** | **100** | **165 329** | **100** | **90 918** | **100** | **92 865** | **100** |

Quelle: Landesbetrieb Hamburger Volkshochschule; Statistik des Deutschen Volkshochschul-Verbandes e. V. (DVV)

## 17 Öffentliche Theater[1] in Hamburg 2006 - 2010

| | Spielzeit | | | |
|---|---|---|---|---|
| | 2006/2007 | 2007/2008 | 2008/2009 | 2009/2010 |
| **Theater-Spielstätten** | **12** | **11** | **11** | **11** |
| **Theaterplätze** | **5 042** | **4 992** | **5 014** | **5 041** |
| **Veranstaltungen am Ort des Theaters insgesamt** | **1 762** | **1 825** | **1 958** | **1 778** |
| Spiele des eigenen Ensembles | 1 407 | 1 533 | 1 644 | 1 498 |
| Opern, Tanz | 268 | 271 | 279 | 262 |
| Operetten, Musicals | 5 | – | – | 3 |
| Schauspiele | 831 | 997 | 893 | 879 |
| Kinder- und Jugendstücke | 198 | 214 | 331 | 235 |
| Konzerte | 5 | 3 | 30 | 24 |
| Figurentheater | – | – | 20 | 13 |
| Sonstige Veranstaltungen | 100 | 48 | 91 | 82 |
| Gastspiele fremder Ensembles | 355 | 292 | 314 | 280 |
| **Veranstaltungen außerhalb (Gastspiele)** | **88** | **170** | **123** | **115** |
| | | **in 1 000** | | |
| **Besucher der Veranstaltungen am Ort des Theaters insgesamt** | **815** | **877** | **921** | **861** |
| davon | | | | |
| Opern, Tanz | 353 | 357 | 372 | 359 |
| Operetten, Musicals | 6 | 6 | – | 2 |
| Schauspiele | 380 | 429 | 336 | 325 |
| Kinder- und Jugendstücke | 34 | 35 | 103 | 85 |
| Konzerte | 4 | 5 | 17 | 22 |
| Figurentheater | – | – | 17 | 11 |
| Sonstige Veranstaltungen | 34 | 45 | 76 | 57 |
| **Veranstaltungen außerhalb (Besucher)** | **51** | **58** | **39** | **32** |

[1] Theater in öffentlicher Trägerschaft, ohne Privattheater, mit Neuaufnahme Figurentheater

Quelle: Deutscher Bühnenverein, Köln

## 18 Öffentliche Bücherhallen in Hamburg 1990 - 2010

| Jahr | Bücherhallen[1] | Buchausgabestellen[2] | Besucher/-innen | Medienbestand | Medienausleihe |
|---|---|---|---|---|---|
| 1990 | 58 | 59 | · | 2 183 730 | 7 385 858 |
| 1991 | 58 | 60 | · | 2 091 887 | 7 244 066 |
| 1992 | 58 | 56 | · | 2 001 740 | 7 627 106 |
| 1993 | 58 | 55 | · | 1 896 112 | 8 452 113 |
| 1994 | 58 | 55 | · | 1 881 298 | 9 270 242 |
| 1995 | 58 | 53 | · | 1 861 159 | 9 666 408 |
| 1996 | 58 | 49 | · | 1 910 871 | 9 767 338 |
| 1997 | 49 | 75 | 4 074 393 | 1 740 605 | 9 361 491 |
| 1998 | 48 | 70 | 4 241 634 | 1 733 844 | 9 596 290 |
| 1999 | 49 | 68 | 4 215 503 | 1 754 156 | 9 244 039 |
| 2000 | 48 | 65 | 4 316 117 | 1 802 012 | 9 098 486 |
| 2001 | 49 | 64 | 4 500 850 | 1 792 041 | 9 448 941 |
| 2002 | 49 | 70 | 4 686 346 | 1 822 864 | 10 034 390 |
| 2003 | 44 | 69 | 4 584 976 | 1 771 465 | 10 312 781 |
| 2004 | 43 | 66 | 4 575 359 | 1 761 882 | 10 795 394 |
| 2005 | 39 | 66 | 4 520 462 | 1 690 389 | 11 577 062 |
| 2006 | 39 | 65 | 4 290 740 | 1 644 025 | 11 763 884 |
| 2007 | 38 | 69 | 4 188 516 | 1 643 921 | 12 155 329 |
| 2008 | 37 | 71 | 4 367 427 | 1 648 656 | 12 821 428 |
| 2009 | 36 | 63 | 4 452 849 | 1 679 018 | 13 460 599 |
| 2010 | 36 | 71 | 4 435 045 | 1 719 595 | 13 779 243 |

1 hauptamtlich geleitete Bücherhallen in Stadtteilen, einschließlich Fahrbüchereien ohne Spezialbibliotheken
2 nebenamtlich geleitete Buchausgabestellen, z. B. Schülerbüchereien, Büchereien im Strafvollzug, Ausgabestellen in Jugend-, Spielplatz- und Altenheimen

Quelle: Stiftung „Hamburger Öffentliche Bücherhallen“

## 19 Ausgewählte wissenschaftliche Bibliotheken in Hamburg 2009 und 2010

| Bibliotheken | | Bestände am 01.01. | | Ausleihungen | | Ausgaben für Bücherkauf in 1 000 Euro |
|---|---|---|---|---|---|---|
| | | Bände[1] | Karten und Pläne | am Ort | nach auswärts | |
| | | 1 000 | | im Jahr | | |
| Handelskammer Hamburg | | | | | | |
| Commerzbibliothek | 2009 | 175[a] | – | 20 172 | 847 | 150 |
| | 2010 | 180[a] | – | 16 954 | 701 | 160 |
| Staats- und Universitätsbibliothek | 2009 | 3 407 | 57 | 1 270 218 | 52 152 | 2 966 |
| | 2010 | 3 455 | 59 | 1 251 836 | 51 146 | 3 513 |

1 einschließlich Dissertationen
a Bestand ausgesondert

Quelle: Die jeweilige wissenschaftliche Bibliothek

## 20 Kinos in Hamburg 1975 - 2010

| Jahr | Kinosäle | Sitzplätze | Besucherinnen und Besucher | Kinobesuche je Einwohner/-in |
|---|---|---|---|---|
| 1975 | 69 | 23 322 | 5 304 518 | 3,1 |
| 1980 | 94 | 20 128 | 6 262 760 | 3,8 |
| 1985 | 103 | 19 249 | 4 618 722 | 2,9 |
| 1990 | 98 | 20 240 | 4 886 831 | 3,0 |
| 1991 | 95 | 18 679 | 4 958 562 | 3,0 |
| 1992 | 94 | 18 516 | 4 152 884 | 2,5 |
| 1993 | 96 | 18 794 | 4 909 145 | 2,9 |
| 1994 | 98 | 19 362 | 4 453 086 | 2,6 |
| 1995 | 76 | 15 612 | 3 922 443 | 2,3 |
| 1996 | 83 | 17 633 | 4 331 494 | 2,5 |
| 1997 | 81 | 19 237 | 5 024 360 | 2,9 |
| 1998 | 82 | 19 928 | 4 976 377 | 2,9 |
| 1999 | 107 | 26 631 | 5 181 554 | 3,0 |
| 2000 | 102 | 26 822 | 5 212 150 | 3,1 |
| 2001 | 94 | 25 160 | 5 583 002 | 3,3 |
| 2002 | 97 | 24 337 | 5 580 300 | 3,2 |
| 2003 | 97 | 24 136 | 5 127 860 | 3,0 |
| 2004 | 101 | 24 367 | 5 340 235 | 3,1 |
| 2005 | 101 | 24 367 | 4 478 589 | 2,6 |
| 2006 | 87 | 20 873 | 4 620 472 | 2,6 |
| 2007 | 89 | 21 273 | 4 348 955 | 2,5 |
| 2008 | 80 | 19 086 | 4 351 211 | 2,5 |
| 2009 | 78 | 18 087 | 4 758 225 | 2,7 |
| 2010 | 79 | 18 716 | 4 381 330 | 2,5 |

Quellen: Spitzenorganisation der Filmwirtschaft e. V., Wiesbaden; Filmförderungsanstalt Berlin (ab 2002 ausschließlich)

## 21 Sportvereine und deren Mitglieder in Hamburg am 01.01.2011

| Sportbund | Vereine | Mitglieder | | | | |
|---|---|---|---|---|---|---|
| | | insgesamt | davon | | | |
| | | | Jugendliche[1] | | Erwachsene | |
| | | | zusammen | darunter weiblich | zusammen | darunter weiblich |
| Hamburger Sport-Bund e. V. | 793 | 540 272 | 185 898 | 76 016 | 354 374 | 141 377 |
| Mitgliederstärkste Sportarten | | | | | | |
| Badminton | 39 | 2 747 | 1 099 | 451 | 1 648 | 472 |
| Basketball | 42 | 6 436 | 3 475 | 1 214 | 2 961 | 1 435 |
| Fußball | 167 | 56 906 | 34 164 | 4 358 | 22 742 | 1 703 |
| Golf | 9 | 8 105 | 1 380 | 422 | 6 725 | 2 946 |
| Handball | 66 | 9 552 | 5 602 | 2 161 | 3 950 | 1 395 |
| Judo | 47 | 4 346 | 3 278 | 868 | 1 068 | 257 |
| Karate | 51 | 2 390 | 1 483 | 516 | 907 | 273 |
| Kegeln/Bowling | 15 | 1 128 | 162 | 45 | 966 | 275 |
| Leichtathletik | 50 | 5 092 | 3 096 | 1 508 | 1 996 | 623 |
| Reha- und Behindertensport | 50 | 5 957 | 573 | 227 | 5 384 | 3 383 |
| Reiten/Voltigieren | 29 | 4 851 | 2 537 | 2 299 | 2 314 | 1 525 |
| Schießsport | 31 | 4 676 | 828 | 243 | 3 848 | 730 |
| Schwimmen | 50 | 9 985 | 6 669 | 3 236 | 3 316 | 1 615 |
| Segeln | 66 | 11 876 | 2 367 | 845 | 9 509 | 2 141 |
| Sportfischen Angeln-Freizeitsport/Casting | 7 | 1 555 | 218 | 6 | 1 337 | 71 |
| Tanzsport | 52 | 5 737 | 986 | 806 | 4 751 | 2 607 |
| Tennis | 85 | 26 987 | 9 725 | 4 155 | 17 262 | 7 528 |
| Tischtennis | 102 | 6 375 | 2 079 | 352 | 4 296 | 959 |
| Turnen/Gymnastik/Sonstiges | 185 | 144 700 | 55 201 | 36 712 | 89 499 | 67 834 |
| Volleyball | 89 | 6 089 | 1 938 | 1 376 | 4 151 | 1 872 |

[1] Sportjugend bis zu einem Alter von 26 Jahren

Quelle: Hamburger Sport-Bund e. V. (Erhebungsstichtag: 01.10. des Vorjahres)

# 3
# Gesundheit

### Diagnosen

In der Krankenhausdiagnosestatistik werden die Hauptdiagnosen der im Laufe des Jahres aus den Krankenhäusern entlassenen vollstationär behandelten Patienten einschließlich der Sterbefälle erfasst. Personen, die mehrfach im Jahr eine Klinik verlassen, werden auch mehrfach gezählt. Die Hauptdiagnose wird seit dem 01.01.2000 nach der 10. Revision (ICD 10) der Internationalen Statistischen Klassifikation der Krankheiten und verwandter Gesundheitsprobleme gestellt.

### Krankenhäuser

Einrichtungen, die der Krankenbehandlung oder Geburtshilfe dienen, fachlich-medizinisch unter ständiger ärztlicher Leistung stehen, über hinreichende diagnostische und therapeutische Möglichkeiten verfügen, nach wissenschaftlich anerkannten Methoden arbeiten und mit Hilfe von ärztlichem, Pflege-, Funktions- und medizinisch-technischem Personal darauf eingerichtet sind, Krankheiten von Patienten zu erkennen, zu heilen, ihre Verschlimmerung zu verhüten, Krankheitsbeschwerden zu lindern oder Geburtshilfe zu leisten. Außerdem müssen die zu versorgenden Personen untergebracht und verpflegt werden können.

### Schwangerschaftsabbrüche

Die Statistik bezieht sich auf den Wohnort der betroffenen Frauen, also Schwangerschaftsabbrüche von Frauen, die in Hamburg wohnen und im Bundesgebiet einen Abbruch haben durchführen lassen.

### Schwerbehinderte

Als Schwerbehinderte werden alle Personen erfasst, denen von den Versorgungsämtern ein Grad der Behinderung von mindestens 50 zuerkannt wurde und die im Besitz eines gültigen Schwerbehindertenausweises sind.

### Vollstationäre Behandlung

Krankenhausbehandlung kann vollstationär, teilstationär, vor- und nachstationär sowie ambulant erbracht werden. Vollstationäre Behandlung in einem Krankenhaus liegt vor, wenn die Aufnahme nach Prüfung durch das Krankenhaus erforderlich ist, weil das Behandlungsziel nicht durch teilstationäre, vor- und nachstationäre oder ambulante Behandlung einschließlich häuslicher Krankenpflege erreicht werden kann. Stundenfälle sind vollstationäre Behandlungen, die bereits am Tag der Aufnahme endeten.

## 1 Indikatoren zum Gesundheitswesen in Hamburg 1970 - 2010

| Jahr | Berufstätige Ärztinnen und Ärzte | | | Berufstätige Zahnärztinnen und -ärzte | | Berufstätige Apotheker/ -innen[1] |
|---|---|---|---|---|---|---|
| | insgesamt | in freier Praxis | | | | |
| | | Anzahl | Einwohner/-innen je Ärztin/Arzt | Anzahl | Einwohner/-innen je Zahnärztin/ Zahnarzt | |
| | am Jahresende | | | | | |
| 1970 | 4 431 | 2 144 | 837 | 1 409 | 1 273 | 1 031 |
| 1975 | 5 172 | 2 326 | 738 | 1 349 | 1 273 | 1 166 |
| 1980 | 5 907 | 2 715 | 606 | 1 365 | 1 205 | 1 000 |
| 1985 | 6 257 | 2 579 | 613 | 1 410 | 1 120 | 1 183 |
| 1990 | 7 327 | 2 701 | 612 | 1 489 | 1 110 | 1 290 |
| 1991 | 7 622 | 2 770 | 602 | 1 540 | 1 084 | 1 363 |
| 1992 | 7 831 | 2 790 | 605 | 1 549 | 1 090 | 1 400 |
| 1993 | 8 115 | 3 034 | 561 | 1 610 | 1 058 | 1 312 |
| 1994 | 8 258 | 3 038 | 562 | 1 621 | 1 052 | 1 375 |
| 1995 | 8 445 | 3 069 | 557 | 1 660 | 1 029 | 1 408 |
| 1996 | 8 531 | 3 089 | 553 | 1 674 | 1 020 | 1 415 |
| 1997 | 8 569 | 3 131 | 544 | 1 693 | 1 007 | 1 421 |
| 1998 | 8 705 | 3 173 | 536 | 1 685 | 1 009 | 1 440 |
| 1999 | 8 858 | 3 250 | 525 | 1 695 | 1 006 | 1 518 |
| 2000 | 9 046 | 3 297 | 520 | 1 725 | 994 | 1 496 |
| 2001 | 9 118 | 3 267 | 528 | 1 734 | 996 | 1 560 |
| 2002 | 9 275 | 3 418 | 506 | 1 770 | 977 | 1 526 |
| 2003 | 9 498 | 3 482 | 498 | 1 758 | 986 | 1 498 |
| 2004 | 9 404 | 3 516 | 493 | 1 754 | 989 | 1 470 |
| 2005 | 9 442 | 3 596 | 485 | 1 756 | 993 | 1 459 |
| 2006 | 9 557 | 3 658 | 480 | 1 784 | 983 | 1 461 |
| 2007 | 9 859 | 3 648 | 485 | 1 807 | 980 | 1 466 |
| 2008 | 10 198 | 3 654 | 485 | 1 859 | 934 | 1 461 |
| 2009 | 10 624 | 3 611 | 491 | 1 875 | 924 | 1 466 |
| 2010 | 11 021 | 3 587 | 496 | ... | ... | ... |

[1] in öffentlichen und Krankenhausapotheken

## 2 Berufstätige Ärztinnen und Ärzte in Hamburg 2010 nach ausgewählten Fachgebieten und Art der Tätigkeit

| Fachgebiet | Insgesamt | Ambulant zusammen | Davon | | Im Krankenhaus zusammen | Hauptamtlich bei Behörden[1] | In sonstiger ärztlicher Tätigkeit |
|---|---|---|---|---|---|---|---|
| | | | nieder-gelassen | angestellt, Praxis-assistenten | | | |
| Ärztinnen und Ärzte insgesamt | 11 021 | 4 413 | 3 587 | 826 | 5 220 | 461 | 927 |
| darunter | | | | | | | |
| Innere Medizin | 1 364 | 701 | 591 | 110 | 557 | 26 | 80 |
| Allgemeinmedizin | 882 | 761 | 677 | 84 | 44 | 23 | 54 |
| Anästhesiologie | 670 | 105 | 91 | 14 | 466 | 27 | 72 |
| Chirurgie | 564 | 105 | 88 | 17 | 390 | 21 | 48 |
| Frauenheilkunde und Geburtshilfe | 546 | 349 | 281 | 68 | 158 | 4 | 35 |
| Kinder- und Jugendmedizin | 398 | 184 | 151 | 33 | 174 | 13 | 27 |
| Orthopädie | 381 | 212 | 183 | 29 | 141 | 6 | 22 |
| Psychiatrie und Psychotherapie | 312 | 144 | 131 | 13 | 124 | 22 | 22 |
| Augenheilkunde | 225 | 169 | 155 | 14 | 42 | 1 | 13 |
| Hals-Nasen-Ohrenheilkunde | 215 | 138 | 128 | 10 | 58 | 7 | 12 |
| Psychosomatische Medizin und Psychotherapie | 214 | 191 | 186 | 5 | 18 | – | 5 |
| Haut-/Geschlechtskrankheiten | 222 | 157 | 119 | 38 | 36 | 8 | 21 |
| Neurologie | 276 | 120 | 109 | 11 | 127 | 12 | 17 |
| Urologie | 178 | 90 | 85 | 5 | 79 | 4 | 5 |
| Arbeitsmedizin | 151 | 28 | 21 | 7 | 7 | 23 | 93 |
| Praktische Ärztinnen und Ärzte | 99 | 78 | 70 | 8 | 6 | 6 | 9 |
| Radiologie | 245 | 115 | 82 | 33 | 112 | 3 | 15 |
| Ärztinnen und Ärzte ohne Fachgebiet | 3 537 | 493 | 255 | 238 | 2 471 | 221 | 352 |

[1] einschließlich solcher bei öffentlich-rechtlichen Körperschaften

Quelle: Bundesärztekammer

## 3 Krankenhäuser sowie Krankenhauspatientinnen und -patienten in Hamburg 1975 - 2009

| Jahr[1] | Krankenhäuser | Betten[2] | Stationär behandelte Patientinnen und Patienten[3] | Durchschnittliche Verweildauer[3] | Durchschnittliche Bettenauslastung |
|---|---|---|---|---|---|
| | Anzahl | | | Tage | % |
| 1975 | 55 | 20 016 | 307 630 | 19,5 | 79,1 |
| 1980 | 50 | 18 382 | 329 893 | 17,6 | 83,6 |
| 1985 | 44 | 16 522 | 345 524 | 15,6 | 86,6 |
| 1990[a] | 41 | 15 226 | 348 744 | 14,0 | 87,7 |
| 1991 | 42 | 15 292 | 354 995 | 13,7 | 87,3 |
| 1992 | 43 | 15 231 | 362 481 | 13,1 | 85,6 |
| 1993 | 42 | 15 021 | 365 226 | 12,4 | 82,8 |
| 1994 | 41 | 14 904 | 372 023 | 12,0 | 82,1 |
| 1995 | 40 | 14 563 | 383 376 | 11,4 | 82,0 |
| 1996 | 39 | 14 707 | 382 688 | 11,2 | 79,7 |
| 1997 | 37 | 14 031 | 384 208 | 10,8 | 80,9 |
| 1998 | 35 | 13 742 | 392 887 | 10,5 | 82,3 |
| 1999 | 36 | 13 650 | 388 698 | 10,5 | 81,7 |
| 2000 | 35 | 13 140 | 393 274 | 10,3 | 84,2 |
| 2001 | 35 | 12 732 | 384 306 | 9,9 | 81,5 |
| 2002 | 35 | 12 503 | 388 926 | 9,3 | 79,4 |
| 2003 | 45 | 12 197 | 394 554 | 8,6 | 75,9 |
| 2004 | 47 | 11 848 | 392 057 | 8,4 | 75,5 |
| 2005 | 52 | 11 502 | 384 300 | 8,6 | 78,7 |
| 2006 | 47 | 11 954 | 394 933 | 8,4 | 76,1 |
| 2007 | 46 | 12 029 | 402 754 | 8,6 | 78,9 |
| 2008 | 46 | 11 426 | 418 109 | 8,2 | 82,0 |
| 2009 | 49 | 11 799 | 426 547 | 8,2 | 81,2 |

1 jeweils 31.12.
2 bis 1984: planmäßige Betten, ab 1985: aufgestellte Betten im Jahresdurchschnitt
3 einschließlich Stundenfälle
a durch Rechtsänderung neu gefasste Erhebungsmerkmale

## 4 Fachabteilungen der Krankenhäuser in Hamburg 2009

| Bezeichnung der Fachabteilung | Fach-abteilungen | Betten | Stationär behandelte Patientinnen und Patienten[1] | Durchschnittliche Verweildauer[2] | Durchschnittliche Bettenauslastung |
|---|---|---|---|---|---|
| | Anzahl | | | Tage | % |
| **Insgesamt** | **187** | **11 799** | **426 547** | **8,2** | **81,2** |
| darunter | | | | | |
| Augenheilkunde | 7 | 180 | 14 183 | 3,6 | 76,7 |
| Chirurgie | 26 | 2 606 | 99 685 | 7,7 | 80,2 |
| Frauenheilkunde, Geburtshilfe | 17 | 676 | 43 244 | 4,0 | 70,0 |
| Hals-Nasen-Ohrenheilkunde | 11 | 293 | 19 413 | 4,1 | 75,3 |
| Innere Medizin | 20 | 2 925 | 145 305 | 6,0 | 81,4 |
| Kinderheilkunde | 7 | 481 | 25 870 | 4,9 | 71,9 |
| Mund-Kiefer-Gesichtschirurgie | 6 | 65 | 3 754 | 5,1 | 81,4 |
| Neurochirurgie | 6 | 267 | 8 232 | 8,7 | 73,3 |
| Neurologie | 13 | 593 | 23 573 | 7,6 | 82,8 |
| Orthopädie | 6 | 161 | 9 897 | 3,7 | 62,0 |
| Urologie | 12 | 351 | 19 130 | 5,2 | 78,1 |
| psychiatrische Fachabteilungen | 14 | 1 453 | 20 721 | 24,2 | 94,6 |

1 Da ein Patient während eines Klinikaufenthalts mehrere Fachabteilungen durchlaufen kann, liegt die Summe der fachabteilungsbezogenen Patientenzahlen regelmäßig über der krankenhausbezogenen Gesamtzahl der Patienten.
2 einschließlich Stundenfälle

## 5 Personal[1] der Krankenhäuser in Hamburg 2009

| Personalgruppe | Insgesamt | Männer | Frauen | Teilzeit-beschäftigte | Vollkräfte im Jahresdurchschnitt |
|---|---|---|---|---|---|
| | am Jahresende | | | | |
| Hauptamtliches ärztliches Personal | 4 563 | 2 561 | 2 002 | 817 | 4 160 |
| Nichtärztliches Personal[2] | 21 860 | 4 691 | 17 169 | 9 053 | 16 828 |
| davon | | | | | |
| Pflegedienst | 10 817 | 1 847 | 8 970 | 4 589 | 8 259 |
| medizinisch-technischer Dienst[3] | 4 205 | 683 | 3 522 | 1 943 | 3 192 |
| Funktionsdienst[4] | 3 265 | 675 | 2 590 | 1 368 | 2 556 |
| klinisches Hauspersonal | 206 | 5 | 201 | 166 | 128 |
| Wirtschafts- und Versorgungsdienst[5] | 475 | 186 | 289 | 192 | 383 |
| Technischer Dienst | 253 | 235 | 18 | 34 | 238 |
| Verwaltungsdienst | 1 835 | 551 | 1 284 | 579 | 1 521 |
| Sonderdienste | 139 | 45 | 94 | 62 | 117 |
| sonstiges nichtärztliches Personal[6] | 665 | 464 | 201 | 120 | 433 |
| **Krankenhauspersonal insgesamt** | **26 423** | **7 252** | **19 171** | **9 870** | **20 988** |

1 ohne Personal der Ausbildungsstätten, ohne nebenamtliche Ärztinnen/Ärzte und ohne Zahnärztinnen/-ärzte
2 nichtärztliches Personal mit direktem Beschäftigungsverhältnis zum Krankenhaus
3 z. B. medizinisch-technische Assistenten, Radiologieassistenten, Laboratoriumsassistenten, Apothekenpersonal, Krankengymnasten, Masseure, Psychologen, Sozialarbeiter
4 z. B. Personal im Operationsdienst, in der Anästhesie, in der Ambulanz und im Krankentransport, Hebammen
5 z. B. Personal der Küchen und Wäschereien
6 z. B. Zivildienstleistende

## 6 Aus Hamburger Krankenhäusern entlassene Patientinnen und Patienten[1] 2009 nach Einzugsgebieten der Krankenhäuser

| Wohnort der Patientinnen und Patienten | Entlassene Patientinnen und Patienten | |
|---|---|---|
| | Anzahl | in % |
| Hamburg | 302 385 | 70,4 |
| KREISFREIE STÄDTE | | |
| FLENSBURG | 231 | 0,1 |
| KIEL | 421 | 0,1 |
| LÜBECK | 699 | 0,2 |
| NEUMÜNSTER | 413 | 0,1 |
| Kreise | | |
| Dithmarschen | 1 416 | 0,3 |
| Herzogtum Lauenburg | 7 842 | 1,8 |
| Nordfriesland | 1 202 | 0,3 |
| Ostholstein | 908 | 0,2 |
| Pinneberg | 21 587 | 5,0 |
| Plön | 384 | 0,1 |
| Rendsburg-Eckernförde | 849 | 0,2 |
| Schleswig-Flensburg | 705 | 0,2 |
| Segeberg | 17 873 | 4,2 |
| Steinburg | 2 493 | 0,6 |
| Stormarn | 19 014 | 4,4 |
| Mecklenburg-Vorpommern | 3 029 | 0,7 |
| Niedersachsen | 36 968 | 8,6 |
| andere Bundesländer | 8 971 | 2,1 |
| Im Ausland | 2 337 | 0,5 |
| Unbekannt | – | – |
| **Insgesamt** | **429 727** | **100** |

1 ohne Stundenfälle

Quelle: Diagnosestatistik

## 7 Aus Hamburger Krankenhäusern entlassene Patientinnen und Patienten[1] 2009 nach ausgewählten Diagnosegruppen

| Diagnosegruppen | ICD 10[a] | Geschlecht | Insgesamt | Im Alter von … Jahren | | | | Darunter Gestorbene | Verweil-dauer in Tagen |
|---|---|---|---|---|---|---|---|---|---|
| | | | | 0 - 14 | 15 - 44 | 45 - 64 | 65 und mehr | | |
| Insgesamt | | insgesamt | 429 712 | 45 445 | 103 375 | 103 028 | 177 864 | 9 015 | 8,3 |
| | | männlich | 201 312 | 24 767 | 41 068 | 55 461 | 80 016 | 4 554 | 8,4 |
| | | weiblich | 228 400 | 20 678 | 62 307 | 47 567 | 97 848 | 4 461 | 8,2 |
| Neubildungen | C00-D48 | insgesamt | 45 892 | 1 141 | 5 573 | 15 774 | 23 404 | 1 988 | 8,9 |
| | | männlich | 22 950 | 573 | 2 089 | 7 492 | 12 796 | 1 102 | 9,3 |
| | | weiblich | 22 942 | 568 | 3 484 | 8 282 | 10 608 | 886 | 8,5 |
| darunter: | | | | | | | | | |
| Bösartige Neubildungen (Krebs) | C00-C97 | insgesamt | 35 771 | 763 | 3 025 | 11 966 | 20 017 | 1 932 | 9,9 |
| | | männlich | 19 687 | 423 | 1 518 | 6 431 | 11 315 | 1 077 | 9,8 |
| | | weiblich | 16 084 | 340 | 1 507 | 5 535 | 8 702 | 855 | 10,0 |
| Psychische und Verhaltensstörungen | F00-F99 | insgesamt | 23 983 | 891 | 11 635 | 7 742 | 3 715 | 69 | 22,4 |
| | | männlich | 12 108 | 480 | 6 078 | 4 233 | 1 317 | 35 | 20,4 |
| | | weiblich | 11 875 | 411 | 5 557 | 3 509 | 2 398 | 34 | 24,4 |
| Krankheiten des Nervensystems | G00-G99 | insgesamt | 18 366 | 946 | 4 253 | 5 627 | 7 540 | 183 | 7,4 |
| | | männlich | 9 970 | 547 | 2 197 | 3 449 | 3 777 | 94 | 7,2 |
| | | weiblich | 8 396 | 399 | 2 056 | 2 178 | 3 763 | 89 | 7,7 |
| Krankheiten des Kreislaufsystems | I00-I99 | insgesamt | 59 245 | 281 | 4 215 | 14 694 | 40 055 | 2 657 | 8,9 |
| | | männlich | 31 239 | 178 | 2 281 | 9 381 | 19 399 | 1 249 | 8,8 |
| | | weiblich | 28 006 | 103 | 1 934 | 5 313 | 20 656 | 1 408 | 9,0 |
| Krankheiten des Atmungssystems | J00-J99 | insgesamt | 28 186 | 5 613 | 7 258 | 4 972 | 10 343 | 1 280 | 7,2 |
| | | männlich | 15 344 | 3 266 | 3 729 | 2 878 | 5 471 | 721 | 7,2 |
| | | weiblich | 12 842 | 2 347 | 3 529 | 2 094 | 4 872 | 559 | 7,2 |
| Krankheiten des Verdauungssystems | K00-K93 | insgesamt | 40 053 | 1 972 | 9 581 | 11 567 | 16 933 | 830 | 6,4 |
| | | männlich | 20 307 | 1 096 | 4 917 | 6 579 | 7 715 | 417 | 6,1 |
| | | weiblich | 19 746 | 876 | 4 664 | 4 988 | 9 218 | 413 | 6,8 |
| Krankheiten des Muskel-Skelett-Systems und des Bindegewebes | M00-M99 | insgesamt | 41 134 | 1 057 | 7 970 | 13 798 | 18 309 | 98 | 8,7 |
| | | männlich | 17 943 | 567 | 4 342 | 6 501 | 6 533 | 42 | 8,8 |
| | | weiblich | 23 191 | 490 | 3 628 | 7 297 | 11 776 | 56 | 8,6 |
| Krankheiten des Urogenitalsystems | N00-N99 | insgesamt | 22 540 | 953 | 5 733 | 5 783 | 10 071 | 401 | 5,6 |
| | | männlich | 11 015 | 502 | 2 224 | 2 841 | 5 448 | 177 | 5,8 |
| | | weiblich | 11 525 | 451 | 3 509 | 2 942 | 4 623 | 224 | 5,4 |
| Schwangerschaft, Geburt und Wochenbett[2] | O00-O99 | insgesamt | 23 616 | 1 | 23 559 | 56 | 0 | 0 | 4,1 |
| Verletzungen, Vergiftungen und bestimmte andere Folgen äußerer Ursachen | S00-T98 | insgesamt | 42 644 | 5 181 | 10 164 | 8 842 | 18 457 | 540 | 9,6 |
| | | männlich | 20 308 | 2 989 | 6 728 | 4 965 | 5 626 | 250 | 8,8 |
| | | weiblich | 22 336 | 2 192 | 3 436 | 3 877 | 12 831 | 290 | 10,3 |

[1] ohne Stundenfälle
[2] ohne Neugeborene
[a] Internationale Statistische Klassifikation der Krankheiten, Verletzungen und Todesursachen, 10. Revision (ICD-10)

## 8 Schwangerschaftsabbrüche von Hamburgerinnen 2010 nach Alter und Dauer der Schwangerschaft

| Altersgruppe / Schwangerschaftsdauer | Indikation | | | Insgesamt | Familienstand der Schwangeren | | |
|---|---|---|---|---|---|---|---|
| | medizinische | kriminolo-gische | Beratungs-regelung | | ledig | verheiratet | übrige |
| **Insgesamt** | **90** | **2** | **4 208** | **4 300** | **2 475** | **1 660** | **165** |
| davon | | | | | | | |
| nach dem Alter der Schwangeren | | | | | | | |
| bis 17 Jahre | – | – | 136 | 136 | 136 | – | – |
| 18 bis 19 Jahre | 1 | – | 322 | 323 | 316 | 7 | – |
| 20 bis 24 Jahre | 15 | – | 1 144 | 1 159 | 981 | 172 | 6 |
| 25 bis 29 Jahre | 17 | – | 1 012 | 1 029 | 634 | 366 | 29 |
| 30 bis 34 Jahre | 23 | 1 | 794 | 818 | 266 | 497 | 55 |
| 35 bis 39 Jahre | 17 | – | 526 | 543 | 106 | 394 | 43 |
| 40 Jahre und mehr | 17 | 1 | 274 | 292 | 36 | 224 | 32 |
| nach der Dauer der Schwangerschaft | | | | | | | |
| unter 5 Wochen | 1 | – | 126 | 127 | 71 | 53 | 3 |
| 5 bis 8 Wochen | 16 | – | 2 906 | 2 922 | 1 619 | 1 199 | 104 |
| 9 bis 11 Wochen | 12 | 2 | 1 176 | 1 190 | 766 | 368 | 56 |
| 12 und mehr Wochen | 61 | – | – | 61 | 19 | 40 | 2 |

Quelle: Statistisches Bundesamt

## 9 Schwerbehinderte in Hamburg am 31.12.2009 nach dem Alter

| Art der Behinderung | Insgesamt | Davon im Alter von … Jahren | | | | | | | | |
|---|---|---|---|---|---|---|---|---|---|---|
| | | bis 14 | 15 bis 24 | 25 bis 34 | 35 bis 44 | 45 bis 54 | 55 bis 59 | 60 und 61 | 62 bis 64 | 65 und mehr |
| Verlust oder Teilverlust von Gliedmaßen | 1 234 | 17 | 31 | 42 | 67 | 138 | 88 | 37 | 60 | 754 |
| Funktionseinschränkung von Gliedmaßen | 27 077 | 100 | 174 | 347 | 838 | 1 775 | 1 528 | 856 | 1 531 | 19 928 |
| Funktionseinschränkung der Wirbelsäule und des Rumpfes, Deformierung des Brustkorbes | 18 010 | 5 | 32 | 107 | 405 | 1 209 | 1 117 | 692 | 1 214 | 13 229 |
| Blindheit und Sehbehinderung | 8 537 | 169 | 220 | 336 | 529 | 820 | 479 | 280 | 357 | 5 347 |
| Sprach- oder Sprechstörungen, Taubheit Schwerhörigkeit, Gleichgewichts-störungen | 5 546 | 173 | 185 | 304 | 504 | 612 | 371 | 247 | 339 | 2 811 |
| Verlust einer Brust oder beider Brüste, Entstellungen und anderes | 3 795 | 13 | 9 | 26 | 168 | 534 | 341 | 196 | 283 | 2 225 |
| Beeinträchtigung der Funktion von inneren Organen bzw. Organsystemen | 31 118 | 529 | 436 | 641 | 1 735 | 3 737 | 2 901 | 1 588 | 2 442 | 17 109 |
| Zerebrale Störungen, geistig-seelische Behinderungen, Suchtkrankheiten | 23 916 | 1 090 | 1 339 | 1 905 | 3 283 | 4 841 | 2 461 | 1 032 | 1 313 | 6 652 |
| Querschnittslähmung | 384 | 5 | 25 | 45 | 75 | 74 | 41 | 15 | 12 | 92 |
| Sonstige und ungenügend bezeichnete Behinderungen | 7 620 | 196 | 225 | 409 | 874 | 1 273 | 677 | 293 | 473 | 3 200 |
| **Insgesamt** | **127 237** | **2 297** | **2 676** | **4 162** | **8 478** | **15 013** | **10 004** | **5 236** | **8 024** | **71 347** |

Hinweis: Nachgewiesen werden die Inhaber eines gültigen Schwerbehindertenausweises, die einen Grad der Behinderung von mindestens 50 haben.

## 10 Gestorbene in Hamburg 1980 - 2010 nach ausgewählten Todesursachen

| Jahr | Gestorbene insgesamt | Darunter nach Todesursache[1] | | | | | |
|---|---|---|---|---|---|---|---|
| | | Neubildungen (Krebs) | Endokrine, Ernährungs- und Stoffwechsel-krankheiten | Krankheiten des Kreislaufsystems | Krankheiten des Atmungssystems | Krankheiten des Verdauungs-systems | Verletzungen, Vergiftungen und andere Folgen äußerer Ursache |
| | | | | **Frauen** | | | |
| 1980 | 12 497 | 2 731 | 169 | 6 318 | 825 | 531 | 577 |
| 1985 | 11 924 | 2 810 | 117 | 5 890 | 801 | 510 | 582 |
| 1990 | 11 562 | 2 706 | 356 | 5 444 | 768 | 479 | 522 |
| 1991 | 11 604 | 2 848 | 343 | 5 145 | 739 | 506 | 596 |
| 1992 | 11 261 | 2 867 | 352 | 5 120 | 624 | 449 | 532 |
| 1993 | 11 343 | 2 798 | 382 | 5 160 | 687 | 490 | 589 |
| 1994 | 11 300 | 2 717 | 470 | 4 802 | 755 | 480 | 615 |
| 1995 | 11 269 | 2 672 | 411 | 4 953 | 902 | 463 | 537 |
| 1996 | 11 103 | 2 728 | 364 | 4 657 | 885 | 508 | 544 |
| 1997 | 10 722 | 2 618 | 355 | 4 565 | 739 | 528 | 539 |
| 1998 | 10 599 | 2 615 | 310 | 4 755 | 724 | 468 | 516 |
| 1999 | 10 317 | 2 528 | 224 | 4 693 | 769 | 494 | 458 |
| 2000 | 10 026 | 2 500 | 246 | 4 409 | 683 | 448 | 476 |
| 2001 | 9 848 | 2 403 | 278 | 4 322 | 586 | 514 | 461 |
| 2002 | 10 238 | 2 489 | 269 | 4 492 | 670 | 508 | 435 |
| 2003 | 9 974 | 2 476 | 212 | 4 466 | 679 | 450 | 437 |
| 2004 | 9 645 | 2 421 | 229 | 4 074 | 753 | 433 | 414 |
| 2005 | 9 371 | 2 339 | 258 | 4 070 | 545 | 491 | 367 |
| 2006 | 9 348 | 2 411 | 226 | 4 032 | 514 | 494 | 367 |
| 2007 | 9 169 | 2 433 | 197 | 3 912 | 559 | 492 | 354 |
| 2008 | 9 360 | 2 371 | 217 | 3 929 | 544 | 471 | 432 |
| 2009 | 9 366 | 2 382 | 216 | 3 934 | 473 | 474 | 392 |
| 2010 | 9 021 | 2 298 | 219 | 3 664 | 467 | 487 | 488 |
| | | | | **Männer** | | | |
| 1980 | 11 229 | 2 762 | 93 | 4 930 | 794 | 570 | 737 |
| 1985 | 10 342 | 2 614 | 69 | 4 363 | 774 | 492 | 674 |
| 1990 | 9 637 | 2 527 | 154 | 3 635 | 724 | 483 | 575 |
| 1991 | 9 830 | 2 645 | 171 | 3 624 | 653 | 479 | 620 |
| 1992 | 9 183 | 2 442 | 174 | 3 419 | 632 | 449 | 594 |
| 1993 | 9 360 | 2 524 | 190 | 3 379 | 650 | 455 | 625 |
| 1994 | 8 941 | 2 373 | 260 | 3 044 | 639 | 478 | 571 |
| 1995 | 9 007 | 2 431 | 228 | 3 201 | 656 | 473 | 611 |
| 1996 | 9 093 | 2 385 | 234 | 3 077 | 763 | 442 | 599 |
| 1997 | 8 606 | 2 423 | 229 | 2 903 | 648 | 456 | 542 |
| 1998 | 8 629 | 2 503 | 169 | 3 072 | 599 | 425 | 525 |
| 1999 | 8 244 | 2 309 | 160 | 2 952 | 570 | 441 | 465 |
| 2000 | 8 184 | 2 402 | 147 | 2 758 | 624 | 425 | 443 |
| 2001 | 8 021 | 2 370 | 151 | 2 682 | 563 | 455 | 457 |
| 2002 | 8 186 | 2 497 | 152 | 2 748 | 517 | 420 | 453 |
| 2003 | 8 098 | 2 466 | 163 | 2 663 | 590 | 412 | 436 |
| 2004 | 7 917 | 2 397 | 138 | 2 626 | 557 | 360 | 439 |
| 2005 | 8 003 | 2 489 | 152 | 2 621 | 489 | 373 | 428 |
| 2006 | 7 753 | 2 480 | 174 | 2 591 | 449 | 346 | 381 |
| 2007 | 7 867 | 2 548 | 183 | 2 623 | 482 | 380 | 425 |
| 2008 | 7 731 | 2 433 | 169 | 2 493 | 469 | 422 | 425 |
| 2009 | 7 822 | 2 432 | 194 | 2 570 | 447 | 407 | 417 |
| 2010 | 8 039 | 2 556 | 182 | 2 536 | 503 | 410 | 466 |

[1] Grundleiden gemäß Todesbescheinigung; Zuordnung nach jeweils geltender ICD-Klassifikation

## 11 Pflegeeinrichtungen in Hamburg 2009

| Merkmal | Stationäre Pflegeeinrichtungen (Pflegeheime) | Ambulante Pflegeeinrichtungen (Pflegedienste) |
|---|---|---|
| Einrichtungen | 187 | 345 |
| Beschäftigte | 11 489 | 9 726 |
| darunter | | |
| Vollzeitbeschäftigte | 4 804 | 2 713 |
| Pflegebedürftige | 14 336 | 13 801 |
| darunter | | |
| Pflegestufe 1 | 5 441 | 7 954 |
| Pflegestufe 2 | 5 747 | 4 537 |
| Pflegestufe 3 | 2 923 | 1 310 |
| Pflegebedürftige je 1 000 Einwohner | 8 | 8 |

## 12 Pflegebedürftige in Hamburg im Dezember 2009

| | Pflegebedürftige insgesamt[1] | Im Alter von ... bis unter ... Jahren | | | | | | | |
|---|---|---|---|---|---|---|---|---|---|
| | | unter 15 | 15 - 60 | 60 - 65 | 65 - 70 | 70 - 75 | 75 - 80 | 80 - 85 | 85 und mehr |
| | | | | | **Insgesamt** | | | | |
| Insgesamt | 45 997 | 1 779 | 4 887 | 1 688 | 2 755 | 4 325 | 5 398 | 8 374 | 16 791 |
| Männer | 14 634 | 933 | 2 355 | 796 | 1 329 | 1 902 | 2 014 | 2 301 | 3 004 |
| Frauen | 31 363 | 846 | 2 532 | 892 | 1 426 | 2 423 | 3 384 | 6 073 | 13 787 |
| | | | | | **in stationären Pflegeeinrichtungen** | | | | |
| Insgesamt | 14 336 | 0 | 477 | 308 | 583 | 1 058 | 1 474 | 2 777 | 7 659 |
| Männer | 3 309 | 0 | 283 | 166 | 292 | 468 | 491 | 607 | 1 002 |
| Frauen | 11 027 | 0 | 194 | 142 | 291 | 590 | 983 | 2 170 | 6 657 |
| | | | | | **betreut von ambulanten Pflegeeinrichtungen** | | | | |
| Insgesamt | 13 801 | 52 | 1047 | 451 | 815 | 1 329 | 1 759 | 2 884 | 5 464 |
| Männer | 4 195 | 33 | 505 | 209 | 384 | 552 | 628 | 775 | 1 109 |
| Frauen | 9 606 | 19 | 542 | 242 | 431 | 777 | 1 131 | 2 109 | 4 355 |
| | | | | | **Empfängerinnen und Empfänger von Pflegegeld[2]** | | | | |
| Insgesamt | 17 860 | 1 727 | 3 363 | 929 | 1 357 | 1 938 | 2 165 | 2 713 | 3 668 |
| Männer | 7 130 | 900 | 1 567 | 421 | 653 | 882 | 895 | 919 | 893 |
| Frauen | 10 730 | 827 | 1 796 | 508 | 704 | 1 056 | 1 270 | 1 794 | 2 775 |
| | | | | | **in Pflegestufe 3** | | | | |
| Insgesamt | 5 564 | 291 | 878 | 176 | 296 | 469 | 538 | 810 | 2 106 |
| Männer | 1 781 | 148 | 442 | 86 | 139 | 222 | 223 | 258 | 263 |
| Frauen | 3 783 | 143 | 436 | 90 | 157 | 247 | 315 | 552 | 1 843 |

1 Pflegebedürftige, die Leistungen der Pflegeversicherung erhalten
2 Ohne EmpfängerInnen von Pflegegeld, die zusätzlich auch ambulante Pflege erhalten. Diese werden bei der ambulanten Pflege berücksichtigt.
Stichtag beim Pflegegeld: 31.12.2009

# 4
# Öffentliche Sozialleistungen

### Asylbewerberleistungen

Asylsuchende, Bürgerkriegsflüchtlinge und vollziehbar zur Ausreise verpflichtete Ausländer haben keinen Anspruch auf Sozialhilfe und erhalten deshalb bei Bedürftigkeit Leistungen nach dem Asylbewerberleistungsgesetz.

### Bedarfsgemeinschaften

Eine Bedarfsgemeinschaft besteht aus mindestens einem erwerbsfähigen Hilfebedürftigen, dem Partner oder der Partnerin und den im Haushalt lebenden minderjährigen, unverheirateten Kindern ohne eigenes Einkommen bzw. Vermögen.

### Grundsicherung für Arbeitssuchende („Hartz IV“)

Grundsätzlich erwerbsfähige Bedürftige und die mit diesen in einer Bedarfsgemeinschaft lebenden nicht erwerbsfähigen Personen (z. B. Kinder) erhalten die „Grundsicherung für Arbeitssuchende“ zur Sicherung ihres Lebensunterhaltes. Arbeitsfähige bedürftige Personen von 15 bis unter 65 Jahren haben Anspruch auf Arbeitslosengeld II, den im gleichen Haushalt wohnenden unter 65-jährigen Nichterwerbsfähigen steht Sozialgeld zu. Die Statistik der Grundsicherung für Arbeitssuchende wird von der Bundesagentur für Arbeit erstellt.

### Grundsicherung im Alter und bei Erwerbsminderung

Seit 2003 wird diese öffentliche Leistung bedürftigen Personen ab 65 Jahren und dauerhaft voll erwerbsgeminderten Personen ab 18 Jahren zur Sicherung ihres Lebensunterhaltes gezahlt.

### Laufende Hilfe zum Lebensunterhalt

Sie beinhaltet insbesondere Ernährung, Unterkunft, Kleidung, Körperpflege, Hausrat, Heizung und persönliche Bedürfnisse des täglichen Lebens. Da der Bedarf von grundsätzlich arbeitsfähigen Bedürftigen seit Anfang 2005 durch „Hartz IV“-Leistungen (Arbeitslosengeld II, Sozialgeld) gedeckt wird, handelt es sich bei den Empfängern laufender Hilfe zum Lebensunterhalt meist um Erwerbsunfähige auf Zeit, Vorruheständler mit geringer Rente und längerfristig Erkrankte.

### Leistungen nach dem 5. - 9. Kapitel SGB XII (früher: Hilfen in besonderen Lebenslagen)

Sozialhilfelleistungen, mit denen Menschen geholfen werden soll, die in eine besondere schwierige Lebenssituation, etwa durch Behinderung oder Pflegebedürftigkeit, geraten sind und sich nicht selbst daraus befreien können. Unterstützungsbezieher können dabei gleichzeitig laufende Hilfe zum Lebensunterhalt und/oder Grundsicherung im Alter und bei Erwerbsminderung erhalten.

### Wohngeld

Öffentliche Leistung, die auf Antrag zur wirtschaftlichen Sicherung angemessenen und familiengerechten Wohnens als Zuschuss zu den Wohnkosten gezahlt wird. Die Höhe des Wohngeldes hängt ab von der Haushaltsgröße, dem Familieneinkommen und der Höhe der berücksichtigungsfähigen Wohnkosten. Mieter erhalten Mietzuschuss, Wohnungseigentümer Lastenzuschuss. Bezieher von laufender Hilfe zum Lebensunterhalt, Grundsicherung im Alter und bei Erwerbsminderung, Arbeitslosengeld II/Sozialgeld („Hartz IV“) und Asylbewerberleistungen haben seit 2005 grundsätzlich keinen Anspruch auf Wohngeld.

### Kinder- und Jugendhilfestatistik

### Tageseinrichtungen für Kinder

Einrichtungen, in denen Kinder ganztägig oder für einen Teil des Tages aufgenommen sowie pflegerisch und erzieherisch betreut werden (z. B. Krippen, Kindergärten, Horte), die über haupt- oder nebenberufliches Personal verfügen und für die eine Betriebserlaubnis nach § 34 SGB VIII oder eine vergleichbare Genehmigung vorliegt. Seit dem Berichtsjahr 2006 werden jährlich insbesondere Angaben über die betreuten Kinder (beispielsweise Alter, Betreuungszeit, Migrationshintergrund) und das eingesetzte Personal (Alter, Geschlecht, Beschäftigungsumfang, Arbeitsbereich, Berufsausbildung) erhoben.

### Kindertagespflege

Betreuung von Kindern bei einer geeigneten Tagespflegeperson („Tagesmutter“) in deren Haushalt oder im Haushalt der Personensorgeberechtigten.

### Institutionelle Beratung

Es werden alle von Beratungsdiensten und -einrichtungen der Jugendhilfe abgeschlossenen Fälle von Erziehungs-, Familien-, Jugend- und Suchtberatung erfasst.

### Betreuung einzelner junger Menschen

Sie umfasst im Rahmen der Kinder- und Jugendhilfe die ambulante Einzelbetreuung für junge Menschen, für die ein Erziehungsbeistand oder ein Betreuungshelfer eingesetzt ist oder die sich kraft richterlicher Weisung und auf Veranlassung des Jugendamtes an sozialer Gruppenarbeit beteiligen.

**Hilfen zur Erziehung außerhalb des Elternhauses**

Sie umfassen Erziehung in einer Tagesgruppe, Vollzeitpflege in einer anderen Familie, Heimerziehung, sonstige betreute Wohnform und intensive sozialpädagogische Einzelbetreuung.

**Vorläufige Schutzmaßnahmen**

Vorübergehende Unterbringung eines Kindes oder Jugendlichen beispielsweise in einer Einrichtung oder bei einer geeigneten Person. Sie kommt in akuten krisenhaften Situationen zur Anwendung, etwa wenn eine dringende Gefahr für das Wohl des Kindes oder Jugendlichen eintritt.

**Sozialpädagogische Familienhilfe**

Maßnahme der Kinder- und Jugendhilfe, die alle Familien mit jungen Menschen einschließt, deren Betreuung sich über mindestens drei Monate erstreckt und bei denen mehrere Kontakte stattgefunden haben.

## 1 Sozialhilfe- und Asylbewerberleistungsempfänger und -ausgaben in Hamburg 2008 und 2009

| Merkmal | | 2008 | 2009 |
|---|---|---|---|
| Empfänger von laufender Hilfe zum Lebensunterhalt[1] | | 3 056 | 3 148 |
| je 1 000 Einwohner | | 2 | 2 |
| und zwar | | | |
| Männer | | 1 488 | 1 575 |
| Frauen | | 1 568 | 1 573 |
| Ausländer/-innen | | 615 | 642 |
| im Alter von | | | |
| 0 bis 17 Jahren | | 583 | 616 |
| 18 bis 64 Jahren | | 2 429 | 2 491 |
| 65 und mehr Jahren | | 44 | 41 |
| Empfänger von Regelleistungen nach dem Asylbewerberleistungsgesetz | | 7 040 | 6 713 |
| Ausgaben für Sozialhilfe[2] | 1 000 Euro | 707 102 | 744 776 |
| je Einwohner | Euro | 399 | 420 |
| und zwar | | | |
| außerhalb von Einrichtungen[3] | 1 000 Euro | 294 856 | 317 493 |
| in Einrichtungen[3] | 1 000 Euro | 373 780 | 386 644 |
| Hilfe zum Lebensunterhalt | 1 000 Euro | 40 790 | 42 262 |
| Hilfe in besonderen Lebenslagen[4] | 1 000 Euro | 480 833 | 505 962 |
| Ausgaben für Asylbewerberleistungen[2] | 1 000 Euro | 39 596 | 36 505 |
| je Einwohner | Euro | 22 | 21 |

1 außerhalb von Einrichtungen
2 Bruttoausgaben
3 ohne Erstattungen an Krankenkassen für die Übernahme der Krankenbehandlung
4 Eingliederungshilfe für behinderte Menschen, Hilfe zur Pflege, Hilfe zur Überwindung besonderer sozialer Schwierigkeiten und Hilfe in anderen Lebenslagen

## 2 Empfängerinnen und Empfänger von Sozialhilfe in Hamburg am Jahresende 2010 nach Alter

| Alter von … Jahren | Empfänger von laufender Hilfe zum Lebensunterhalt | | | Empfänger von Leistungen nach dem 5. - 9. Kapitel SGB XII | | | | |
|---|---|---|---|---|---|---|---|---|
| | insgesamt | und zwar | | insgesamt[1] | und zwar | | | |
| | | | | | | | Hilfe zur Pflege | |
| | | außerhalb von Einrichtungen | Ausländer/ -innen | | Hilfen zur Gesundheit | Eingliede-rungshilfe | in Einrichtungen | außerhalb von Einrichtungen |
| 0 - 17 | 796 | 672 | 237 | 1 022 | 1 | 1 009 | 2 | 13 |
| 18 - 39 | 2 263 | 703 | 305 | 6 214 | 18 | 5 692 | 101 | 141 |
| 40 - 64 | 4 775 | 1 911 | 516 | 10 722 | 15 | 7 688 | 1 127 | 1 247 |
| 65 und älter | 2 373 | 37 | 144 | 12 022 | 19 | 1 482 | 5 210 | 4 167 |
| **Insgesamt** | **10 207** | **3 323** | **1 202** | **29 980** | **53** | **15 871** | **6 440** | **5 568** |

1 Empfänger können gleichzeitig mehrere Hilfen erhalten.

## 3 Ausgaben und Einnahmen der Sozialhilfe nach dem SGB XII in Hamburg 2010

| Art der Ausgaben<br>Einnahmen | Insgesamt | Davon an Empfänger | |
|---|---|---|---|
| | | außerhalb von Einrichtungen[1] | in Einrichtungen[1] |
| | 1 000 Euro | | |
| Hilfe zum Lebensunterhalt | 43 899 | 32 692 | 11 207 |
| Grundsicherung im Alter und bei Erwerbsminderung[2] | 166 434 | 138 663 | 27 771 |
| Erstattungen an Krankenkassen für die Übernahme der Behandlung[3] | 39 613 | . | . |
| Hilfen zur Gesundheit | 2 192 | 1 448 | 744 |
| Eingliederungshilfe für behinderte Menschen | 343 169 | 85 637 | 257 532 |
| Hilfe zur Pflege | 162 760 | 70 585 | 92 175 |
| Hilfe zur Überwindung besonderer sozialer Schwierigkeiten und Hilfe in anderen Lebenslagen | 18 979 | 14 262 | 4 716 |
| Ausgaben zusammen[2, 3] | 777 047 | 343 288 | 394 146 |
| Einnahmen zusammen | 39 461 | 13 696[a] | 24 100[a] |
| **reine Ausgaben insgesamt** | **737 586** | **329 592[a]** | **370 046[a]** |

[1] ohne Erstattungen an die Krankenkassen für die Übernahme der Behandlung
[2] In den Ausgaben für die Grundsicherung im Alter und bei Erwerbsminderung sind keine Kosten für abgeschlossene Gutachten enthalten.
[3] Ausgaben der Erstattung an Krankenkassen für die Übernahme der Krankenbehandlung können nicht nach dem Ort der Leistungsgewährung nachgewiesen werden.
[a] ohne „Hilfen zur Gesundheit“ und Erstattungen an Krankenkassen für die Übernahme der Krankenbehandlung

## 4 Leistungsempfängerinnen und -empfänger nach SGB II (Grundsicherung für Arbeitssuchende)[1] in Hamburg 2007 - 2010 nach ausgewählten Merkmalen

| Leistungsempfängerinnen und -empfänger | Dezember 2007 | Dezember 2008 | Dezember 2009 | Dezember 2010 |
|---|---|---|---|---|
| **Insgesamt** | **202 095** | **194 535** | **197 191** | **191 628** |
| je 1 000 der Bevölkerung im Alter bis 64 Jahre | 141 | 135 | 137 | 132 |
| und zwar | | | | |
| Ausländerinnen und Ausländer | 53 998 | 5 283 | 53 858 | 52 671 |
| bis 14 Jahre | 54 251 | 51 955 | 52 071 | 50 918 |
| 15 bis 64 Jahre | 147 843 | 142 580 | 145 120 | 140 710 |
| erwerbsfähige Hilfebedürftige | 145 939 | 140 471 | 142 831 | 138 461 |
| und zwar | | | | |
| Frauen | 73 538 | 71 233 | 71 762 | 69 864 |
| 15 bis 24 Jahre | 25 724 | 24 231 | 24 248 | 22 828 |
| 25 bis 49 Jahre | 86 267 | 81 644 | 83 419 | 80 121 |
| 50 bis 64 Jahre | 33 948 | 34 596 | 35 164 | 35 512 |
| Ausländerinnen und Ausländer | 42 417 | 41 533 | 42 868 | 42 250 |
| nichterwerbsfähige Hilfebedürftige | 56 156 | 54 064 | 54 360 | 53 167 |
| und zwar | | | | |
| bis 14 Jahre | 54 251 | 51 955 | 52 071 | 50 918 |
| 15 bis 64 Jahre | 1 904 | 2 109 | 2 289 | 2 249 |
| Ausländerinnen und Ausländer | 11 581 | 11 150 | 10 990 | 10 421 |

[1] Arbeitslosengeld II und Sozialgeld („Hartz IV“)

Quelle: Bundesagentur für Arbeit

## 5 Leistungsempfängerinnen und -empfänger nach SGB II in den Hamburger Stadtteilen im März 2011

| Stadtteil<br>Bezirk | Empfängerinnen und Empfänger | | | Bedarfsgemeinschaften | |
|---|---|---|---|---|---|
| | insgesamt | in % der Bevölkerung | darunter erwerbsfähige Hilfebedürftige | insgesamt | durchschnittliche Größe |
| Hamburg-Altstadt | 198 | 11,9 | 148 | 113 | 1,8 |
| HafenCity | . | . | . | . | . |
| Neustadt | 1 367 | 11,5 | 1 085 | 924 | 1,5 |
| St. Pauli | 3 818 | 17,8 | 3 040 | 2 539 | 1,5 |
| St. Georg | 1 038 | 10,1 | 876 | 727 | 1,4 |
| Hammerbrook | 381 | 22,4 | 337 | 318 | 1,2 |
| Borgfelde | 684 | 10,4 | 552 | 482 | 1,4 |
| Hamm-Nord | 1 948 | 8,8 | 1 506 | 1 269 | 1,5 |
| Hamm-Mitte | 1 577 | 14,4 | 1 190 | 967 | 1,6 |
| Hamm-Süd | 705 | 16,9 | 503 | 406 | 1,7 |
| Horn | 7 218 | 19,2 | 5 176 | 3 925 | 1,8 |
| Billstedt | 16 734 | 24,1 | 11 552 | 7 957 | 2,1 |
| Billbrook | 301 | 22,2 | 252 | 219 | 1,4 |
| Rothenburgsort | 1 979 | 22,9 | 1 360 | 1 020 | 1,9 |
| Veddel | 1 386 | 28,6 | 911 | 633 | 2,2 |
| Wilhelmsburg | 12 854 | 25,5 | 8 594 | 5 838 | 2,2 |
| Kleiner Grasbrook und Steinwerder | 306 | 24,6 | 233 | 200 | 1,5 |
| Waltershof und Finkenwerder | 1 156 | 9,9 | 774 | 585 | 2,0 |
| **Bezirk Hamburg-Mitte** | **53 650** | **19,0** | **38 089** | **28 122** | **1,9** |
| Altona-Altstadt | 4 242 | 16,0 | 3 219 | 2 600 | 1,6 |
| Sternschanze | 1 056 | 13,7 | 777 | 619 | 1,7 |
| Altona-Nord | 3 034 | 14,2 | 2 249 | 1 767 | 1,7 |
| Ottensen | 2 795 | 8,5 | 2 143 | 1 781 | 1,6 |
| Bahrenfeld | 2 537 | 9,6 | 1 979 | 1 638 | 1,5 |
| Groß Flottbek | 117 | 1,1 | 98 | 80 | 1,5 |
| Othmarschen | 113 | 0,9 | 102 | 92 | 1,2 |
| Lurup | 5 587 | 16,5 | 3 850 | 2 724 | 2,1 |
| Osdorf | 3 464 | 13,7 | 2 345 | 1 689 | 2,1 |
| Nienstedten | 55 | 0,8 | 45 | 39 | 1,4 |
| Blankenese | 147 | 1,1 | 132 | 117 | 1,3 |
| Iserbrook | 620 | 5,7 | 455 | 357 | 1,7 |
| Sülldorf | 534 | 6,0 | 421 | 348 | 1,5 |
| Rissen | 387 | 2,6 | 305 | 259 | 1,5 |
| **Bezirk Altona** | **24 688** | **9,8** | **18 120** | **14 110** | **1,7** |
| Eimsbüttel | 3 581 | 6,5 | 2 921 | 2 508 | 1,4 |
| Rotherbaum | 580 | 3,7 | 484 | 438 | 1,3 |
| Harvestehude | 642 | 3,9 | 539 | 475 | 1,4 |
| Hoheluft-West | 533 | 4,2 | 452 | 396 | 1,3 |
| Lokstedt | 2 076 | 8,3 | 1 494 | 1 076 | 1,9 |
| Niendorf | 1 622 | 4,1 | 1 257 | 989 | 1,6 |
| Schnelsen | 2 563 | 9,3 | 1 788 | 1 276 | 2,0 |
| Eidelstedt | 3 525 | 11,5 | 2 478 | 1 902 | 1,9 |
| Stellingen | 2 053 | 8,9 | 1 615 | 1 349 | 1,5 |
| **Bezirk Eimsbüttel** | **17 175** | **7,0** | **13 028** | **10 409** | **1,7** |
| Hoheluft-Ost | 373 | 4,0 | 325 | 286 | 1,3 |
| Eppendorf | 703 | 3,0 | 602 | 550 | 1,3 |
| Groß Borstel | 559 | 7,1 | 455 | 386 | 1,4 |
| Alsterdorf | 729 | 5,5 | 530 | 424 | 1,7 |
| Winterhude | 2 602 | 5,3 | 2 123 | 1 806 | 1,4 |
| Uhlenhorst | 489 | 3,1 | 418 | 369 | 1,3 |
| Hohenfelde | 682 | 7,7 | 531 | 438 | 1,6 |
| Barmbek-Süd | 2 635 | 8,4 | 2 110 | 1 826 | 1,4 |
| Dulsberg | 3 639 | 21,0 | 2 616 | 2 109 | 1,7 |
| Barmbek-Nord | 4 069 | 10,7 | 3 262 | 2 839 | 1,4 |
| Ohlsdorf | 1 038 | 7,1 | 836 | 692 | 1,5 |
| Fuhlsbüttel | 836 | 7,0 | 616 | 513 | 1,6 |
| Langenhorn | 4 122 | 9,9 | 2 875 | 2 114 | 1,9 |
| **Bezirk Hamburg-Nord** | **22 476** | **8,0** | **17 299** | **14 352** | **1,6** |

Quelle: Bundesagentur für Arbeit und Melderegister

## Noch 5 Leistungsempfängerinnen und -empfänger nach SGB II in den Hamburger Stadtteilen im März 2011

| Stadtteil Bezirk | Empfängerinnen und Empfänger | | | Bedarfsgemeinschaften | |
|---|---|---|---|---|---|
| | insgesamt | in % der Bevölkerung | darunter erwerbsfähige Hilfebedürftige | insgesamt | durchschnittliche Größe |
| Eilbek | 1 761 | 8,7 | 1 334 | 1 102 | 1,6 |
| Wandsbek | 3 073 | 9,5 | 2 384 | 1 894 | 1,6 |
| Marienthal | 549 | 4,5 | 436 | 350 | 1,6 |
| Jenfeld | 5 554 | 22,6 | 3 720 | 2 555 | 2,2 |
| Tonndorf | 1 360 | 10,7 | 1 008 | 788 | 1,7 |
| Farmsen-Berne | 3 574 | 10,7 | 2 483 | 1 838 | 1,9 |
| Bramfeld | 5 501 | 10,9 | 4 144 | 3 199 | 1,7 |
| Steilshoop | 4 343 | 22,5 | 2 926 | 1 991 | 2,2 |
| Wellingsbüttel | 150 | 1,5 | 125 | 102 | 1,5 |
| Sasel | 326 | 1,4 | 270 | 226 | 1,4 |
| Poppenbüttel | 551 | 2,5 | 418 | 324 | 1,7 |
| Hummelsbüttel | 1 844 | 10,8 | 1 283 | 884 | 2,1 |
| Lemsahl-Mellingstedt | 70 | 1,1 | 49 | 38 | 1,8 |
| Duvenstedt | 179 | 2,9 | 123 | 77 | 2,3 |
| Wohldorf-Ohlstedt | 61 | 1,4 | 41 | 32 | 1,9 |
| Bergstedt | 200 | 2,0 | 141 | 119 | 1,7 |
| Volksdorf | 604 | 3,0 | 416 | 310 | 1,9 |
| Rahlstedt | 9 514 | 10,9 | 6 490 | 4 797 | 2,0 |
| **Bezirk Wandsbek** | **39 214** | **9,5** | **27 791** | **20 626** | **1,9** |
| Lohbrügge | 4 535 | 11,7 | 3 292 | 2 412 | 1,9 |
| Bergedorf | 4 916 | 11,9 | 3 505 | 2 580 | 1,9 |
| Curslack | 189 | 5,0 | 164 | 146 | 1,3 |
| Altengamme | 66 | 3,0 | 34 | 21 | 3,1 |
| Neuengamme | 63 | 1,8 | 49 | 39 | 1,6 |
| Kirchwerder | 204 | 2,2 | 152 | 112 | 1,8 |
| Ochsenwerder | 61 | 2,6 | 43 | 29 | 2,1 |
| Reitbrook | 14 | 2,9 | 11 | 11 | 1,3 |
| Allermöhe | 3 064 | 19,7 | 1 905 | 1 141 | 2,7 |
| Billwerder | 48 | 3,6 | 36 | 32 | 1,5 |
| Moorfleet | 50 | 4,4 | 38 | 30 | 1,7 |
| Tatenberg | 7 | 1,4 | 5 | 5 | 1,4 |
| Spadenland | 15 | 2,9 | 9 | 6 | 2,5 |
| **Bezirk Bergedorf** | **13 232** | **11,0** | **9 243** | **6 564** | **2,0** |
| Harburg | 4 371 | 20,3 | 3 120 | 2 432 | 1,8 |
| Neuland und Gut Moor | 81 | 5,9 | 57 | 38 | 2,1 |
| Wilstorf | 2 195 | 13,6 | 1 507 | 1 146 | 1,9 |
| Rönneburg | 192 | 6,0 | 140 | 105 | 1,8 |
| Langenbek | 234 | 5,7 | 166 | 124 | 1,9 |
| Sinstorf | 305 | 9,0 | 194 | 122 | 2,5 |
| Marmstorf | 474 | 5,4 | 338 | 252 | 1,9 |
| Eißendorf | 2 488 | 10,6 | 1 741 | 1 304 | 1,9 |
| Heimfeld | 2 770 | 13,7 | 1 934 | 1 471 | 1,9 |
| Moorburg und Altenwerder | 70 | 9,1 | 52 | 40 | 1,8 |
| Hausbruch | 3 133 | 18,4 | 2 092 | 1 358 | 2,3 |
| Neugraben-Fischbek | 3 798 | 14,2 | 2 617 | 1 777 | 2,1 |
| Francop | 34 | 5,2 | 21 | 17 | 2,0 |
| Neuenfelde | 481 | 10,9 | 298 | 197 | 2,4 |
| Cranz | 56 | 7,4 | 42 | 36 | 1,6 |
| Bezirk Harburg | 20 682 | 13,6 | 14 319 | 10 419 | 2,0 |
| **Hamburg[1]** | **191 458** | **11,0** | **138 148** | **104 826** | **1,8** |

[1] Die Hamburg-Summe enthält auch nicht zuordenbare Fälle.

Quelle: Bundesagentur für Arbeit und Melderegister

## 6 Empfängerinnen und Empfänger von Regelleistungen nach dem Asylbewerberleistungsgesetz in Hamburg am Jahresende 2009 nach Alter und ausgewählten Merkmalen

| Alter der Leistungsempfänger von ... Jahren | Insgesamt | Innerhalb von Einrichtungen[1] | Empfänger von Leistungen in besonderen Fällen (§ 2 Asylbewerber-leistungsgesetz)[2] | Empfänger von Grundleistungen[3] |
|---|---|---|---|---|
| 0 - 6 | 794 | 432 | 142 | 652 |
| 7 - 17 | 1 482 | 710 | 575 | 907 |
| 18 - 24 | 694 | 385 | 215 | 479 |
| 25 - 59 | 3 343 | 1 613 | 1 065 | 2 278 |
| 60 und älter | 400 | 183 | 283 | 117 |
| **Insgesamt** | **6 713** | **3 323** | **2 280** | **4 433** |

[1] Unterbringung in Aufnahmeeinrichtungen und Gemeinschaftsunterkünften
[2] Bezug von Leistungen im Umfang der laufenden Hilfe zum Lebensunterhalt
[3] Grundleistungen werden als Kombination von Sachleistungen, Wertgutscheinen und Geldzahlungen gewährt.

## 7 Empfängerinnen und Empfänger von bedarfsorientierter Grundsicherung in Hamburg[1] 2009 und 2010 nach Altersgruppen und ausgewählten demographischen Merkmalen

| Alter von ... Jahren | Empfänger insgesamt | Und zwar | | | | | |
|---|---|---|---|---|---|---|---|
| | | Männer | Frauen | Deutsche | Ausländer | Empfänger | |
| | | | | | | außerhalb von Einrichtungen | in Einrichtungen |
| | **am Jahresende 2009** | | | | | | |
| 18 - 24 | 541 | 328 | 213 | 471 | 70 | 333 | 208 |
| 25 - 59 | 7 563 | 4 145 | 3 418 | 6 711 | 852 | 5 173 | 2 390 |
| 60 - 64 | 1 687 | 805 | 882 | 1 384 | 303 | 1 368 | 319 |
| 65 - 74 | 12 061 | 5 645 | 6 416 | 8 869 | 3 192 | 11 427 | 634 |
| 75 und mehr | 5 702 | 1 711 | 3 991 | 4 168 | 1 534 | 4 879 | 823 |
| **Insgesamt** | **27 554** | **12 634** | **14 920** | **21 603** | **5 951** | **23 180** | **4 374** |
| | **am Jahresende 2010** | | | | | | |
| 18 - 24 | 569 | 345 | 224 | 498 | 71 | 369 | 200 |
| 25 - 59 | 8 427 | 4 661 | 3 766 | 7 464 | 963 | 6 074 | 2 353 |
| 60 - 64 | 1 936 | 884 | 1 052 | 1 565 | 371 | 1 582 | 354 |
| 65 - 74 | 12 438 | 5 843 | 6 595 | 9 114 | 3 324 | 11 813 | 625 |
| 75 und mehr | 6 150 | 1 955 | 4 195 | 4 522 | 1 628 | 5 306 | 844 |
| **Insgesamt** | **29 520** | **13 688** | **15 832** | **23 163** | **6 357** | **25 144** | **4 376** |

[1] Zuordnung nach dem Sitz des Trägers (nicht nach dem Wohnort des Hilfeempfängers)

## 8 Empfängerhaushalte von Allgemeinem Wohngeld[1] in Hamburg 2006 - 2010

| Jahr | Empfänger-haushalte insgesamt | Davon Haushalte mit ... Personen | | | | | Miet-zuschuss | Lasten-zuschuss |
|---|---|---|---|---|---|---|---|---|
| | | 1 | 2 | 3 | 4 | 5 und mehr | | |
| 2006 | 15 228 | 7 482 | 2 267 | 1 716 | 2 137 | 1 626 | 14 868 | 360 |
| 2007 | 12 615 | 6 141 | 1 844 | 1 340 | 1 843 | 1 447 | 12 303 | 312 |
| 2008 | 12 136 | 5 716 | 1 707 | 1 185 | 1 896 | 1 632 | 11 824 | 312 |
| 2009[a] | 17 630 | 9 105 | 2 350 | 1 724 | 2 518 | 1 933 | 17 174 | 456 |
| 2010 | 17 532 | 9 070 | 2 377 | 1 708 | 2 499 | 1 878 | 17 073 | 459 |

[1] am Jahresende; früher auch Tabellenwohngeld oder „spitz berechnetes" Wohngeld genannt;
ohne wohngeldrechtliche Teilhaushalte („Mischhaushalte", in denen nur ein Teil der Mitglieder wohngeldberechtigt ist)
[a] Der Anstieg zwischen 2008 und 2009 ist durch Änderung im Wohngeldrecht bedingt.

## 9 Elterngeld 2010 in Hamburg - Gemeldete beendete Leistungsbezüge

| Beendete Leistungsbezüge<br>Höhe des Elterngeldanspruchs<br>Bezugsdauer | Bezieher/-innen von Elterngeld | | |
|---|---|---|---|
| | insgesamt | davon | |
| | | männlich | weiblich |
| gemeldete beendete Leistungsbezüge | 20 613 | 4 635 | 15 978 |
| Höhe des Elterngeldanspruchs<br>von … bis … Euro | | | |
| unter 300 | 5 200 | 784 | 4 416 |
| 300 - 499 | 3 181 | 303 | 2 878 |
| 500 - 999 | 5 519 | 947 | 4 572 |
| 1 000 - 1 499 | 3 655 | 1 201 | 2 454 |
| 1 500 - 1 799 | 1 207 | 472 | 735 |
| 1 800 und mehr | 1 851 | 928 | 923 |
| Grundlage der Berechnung[1]<br>darunter | | | |
| Ersatz v. Erwerbseinkommen | 10 116 | 3 472 | 6 644 |
| Geringverdienstzuschlag | 3 719 | 423 | 3 296 |
| Mindestbetrag | 7 471 | 967 | 6 504 |
| Bezugsdauer des Elterngeldes | | | |
| bis zu 2 Monate | 3 510 | 3 336 | 174 |
| 3 bis 9 Monate | 1 847 | 845 | 1 002 |
| 10 bis 12 Monate | 14 857 | 454 | 14 403 |
| 13 bis 14 Monate | 399 | – | 399 |

[1] Mehrfachnennungen sind möglich

Quelle: Statistisches Bundesamt

## 10 Kinder in Tageseinrichtungen und in öffentlich geförderter Kindertagespflege[1] in Hamburg am 01.03.2010 nach ausgewählten persönlichen Merkmalen und Betreuungszeiten

| Persönliche Merkmale | Kinder insgesamt | | Und zwar | | | | | | | |
|---|---|---|---|---|---|---|---|---|---|---|
| | | | in Tageseinrichtungen | in öffentlich geförderter Tagespflege[2] | vereinbarte Betreuungszeit pro Tag in Stunden | | | | | mit Mittagsverpflegung in Einrichtungen |
| | | | | | bis zu 5 | | mehr als 5 bis zu 7 | | mehr als 7[a] | |
| | Anzahl | je 100 der gleichaltrigen Bevölkerung | | | zusammen | morgens/vormittags | zusammen | überwiegend morgens/vormittags | | |
| **Kinder insgesamt** | **79 345** | **37,3** | **73 919** | **5 426** | **38 937** | **14 783** | **14 169** | **10 890** | **26 239** | **72 821** |
| Alter von … Jahren | | | | | | | | | | |
| unter 1 | 655 | 4,0 | 510 | 145 | 95 | 74 | 189 | 160 | 371 | 641 |
| 1 | 5 389 | 32,8 | 4 308 | 1 081 | 598 | 482 | 1 673 | 1 368 | 3 118 | 5 263 |
| 2 | 8 089 | 49,5 | 6 855 | 1 234 | 1 040 | 859 | 2 644 | 2 238 | 4 405 | 7 824 |
| zusammen | 14 133 | 28,7 | 11 673 | 2 460 | 1 733 | 1 415 | 4 506 | 3 766 | 7 894 | 13 728 |
| 3 | 12 638 | 81,3 | 12 070 | 568 | 4 711 | 3 805 | 2 734 | 2 306 | 5 193 | 11 276 |
| 4 | 13 704 | 89,0 | 13 365 | 339 | 5 579 | 4 490 | 2 586 | 2 239 | 5 539 | 12 025 |
| 5 | 12 153 | 80,4 | 11 865 | 288 | 4 974 | 3 514 | 2 135 | 1 795 | 5 044 | 10 676 |
| zusammen | 38 495 | 83,6 | 37 300 | 1 195 | 15 264 | 11 809 | 7 455 | 6 340 | 15 776 | 33 977 |
| 6 | 7 744 | 52,7 | 7 418 | 326 | 4 402 | 1 147 | 994 | 691 | 2 348 | 7 148 |
| 7 | 5 430 | 37,4 | 5 111 | 319 | 4 942 | 174 | 322 | 65 | 166 | 5 188 |
| 8 - 10 | 11 837 | 27,2 | 11 066 | 771 | 11 109 | 200 | 702 | 22 | 26 | 11 217 |
| zusammen | 25 011 | 34,4 | 23 595 | 1 416 | 20 453 | 1 521 | 2 018 | 778 | 2 540 | 23 553 |
| 11 - 13 | 1 706 | 3,8 | 1 351 | 355 | 1 487 | 38 | 190 | 6 | 29 | 1 563 |
| Migrationshintergrund | | | | | | | | | | |
| ausländisches Herkunftsland mindestens eines Elternteils | 28 609 | 13,4 | 28 296 | 313 | 15 666 | 6 666 | 4 127 | 3 337 | 8 816 | 26 393 |
| vorrangig in der Familie gesprochene Sprache ist nicht deutsch | 18 029 | 8,5 | 17 303 | 726 | 10 164 | 4 794 | 2 746 | 2 164 | 5 119 | 16 628 |

[1] Kinder, die sowohl eine Tageseinrichtung besuchen als auch von Tagespflegepersonen betreut werden, werden mehrfach gezählt.
[2] Betreuung durch amtlich registrierte „Tagesmütter und -väter".
[a] einschließlich Vor- und Nachmittagsversorgung ohne Mittagsbetreuung

## 11 Tageseinrichtungen und darin tätige Personen in Hamburg am 01.03.2010 nach Art der Tageseinrichtung

| Art der Tageseinrichtung | Tages-einrich-tungen | Betreute Kinder | Tätige Personen | | | | | | | |
|---|---|---|---|---|---|---|---|---|---|---|
| | | | zu-sammen | Arbeitsbereich | | | | | | Vollzeit-tätige (38,5 und mehr Wochen-stunden) |
| | | | | Gruppen-leitung | Zweit- bzw. Ergän-zungs-kraft | gruppen-über-greifend tätig | Förderung von Kindern nach SGB VIII / XII | Leitung, Verwal-tung | hauswirt-schaft-lich/tech-nisches Personal | |
| Tageseinrichtungen mit Kindern im Alter von … Jahren | | | | | | | | | | |
| 0 - 2 | 18 | 321 | 94 | 33 | 44 | 6 | – | 4 | 7 | 33 |
| 2 - 7 (ohne Schulkinder) | 199 | 7 046 | 1 256 | 417 | 390 | 142 | 49 | 95 | 163 | 188 |
| 5 - 13 (nur Schulkinder) | 120 | 5 217 | 686 | 224 | 210 | 90 | 7 | 51 | 104 | 37 |
| mit Kindern aller Altersgruppen | 692 | 61 335 | 10 991 | 4 288 | 2 247 | 1 442 | 243 | 898 | 1 873 | 3 587 |
| davon | | | | | | | | | | |
| mit alterseinheitlichen Gruppen | 190 | 16 048 | 2 915 | 1 153 | 664 | 299 | 46 | 245 | 508 | 838 |
| mit altersgemischten Gruppen | 193 | 11 874 | 2 048 | 667 | 423 | 443 | 44 | 164 | 307 | 572 |
| mit alterseinheitlichen und altersgemischten Gruppen | 309 | 33 413 | 6 028 | 2 468 | 1 160 | 700 | 153 | 489 | 1 058 | 2 177 |
| **Insgesamt** | **1 029** | **73 919** | **13 027** | **4 962** | **2 861** | **1 680** | **299** | **1 048** | **2 147** | **3 845** |
| und zwar | | | | | | | | | | |
| Integrative Tageseinrichtungen | 195 | 20 578 | 3 991 | 1 614 | 651 | 453 | 280 | 317 | 676 | 1 474 |
| Einrichtungen für behinderte Kinder | 6 | 313 | 67 | 18 | 7 | 9 | 16 | 7 | 10 | 10 |
| Einrichtungen für Kinder von Betriebsangehörigen | 20 | 1 136 | 241 | 87 | 73 | 40 | – | 17 | 24 | 87 |
| Kindergartenähnliche Einrichtungen | 351 | 19 436 | 3 277 | 1 076 | 1 069 | 419 | 58 | 249 | 506 | 635 |
| Einrichtungen von Elterninitiativen | 132 | 4 656 | 884 | 320 | 302 | 83 | 19 | 51 | 109 | 139 |

## 12 Ausgewählte Leistungen der Jugendhilfe in Hamburg 1995 - 2010

| Jahr | Institutionelle Beratung[1] | Betreuung einzelner junger Menschen[1] | Hilfe zur Erziehung außerhalb des Elternhauses | | Adoptionen | Vorläufige Schutzmaß-nahmen[1] | Sozial-pädagogische Familienhilfe[2] |
|---|---|---|---|---|---|---|---|
| | | | Zugänge | Abgänge | | | |
| 1995 | 2 949 | 395 | 1 539 | 1 239 | 179 | 1 188 | 105 |
| 1996 | 2 968 | 545 | 1 824 | 1 410 | 133 | 1 564 | 124 |
| 1997 | 2 974 | 754 | 1 489 | 1 406 | 103 | 2 031 | 173 |
| 1998 | 3 331 | 973 | 1 284 | 1 355 | 129 | 1 781 | 283 |
| 1999 | 3 455 | 1 021 | 1 335 | 1 309 | 126 | 1 668 | 338 |
| 2000 | 3 603 | 1 002 | 1 265 | 1 212 | 133 | 1 433 | 329 |
| 2001 | 3 417 | 936 | 1 286 | 1 247 | 110 | 1 668 | 340 |
| 2002 | 3 395 | 1 102 | 1 330 | 1 334 | 122 | 1 350 | 381 |
| 2003 | 3 570 | 1 121 | 1 308 | 1 373 | 141 | 1 266 | 424 |
| 2004 | 3 247 | 1 107 | 1 356 | 1 203 | 120 | 1 008 | 417 |
| 2005 | 3 790 | 1 347 | 1 381 | 1 263 | 102 | 1 161 | 396 |
| 2006 | 3 228 | 1 209 | 1 302 | 1 229 | 78 | 1 161 | 441 |
| 2007 | 3 191 | 1 155 | 1 305 | 1 148 | 92 | 1 224 | 571 |
| 2008 | 3 332 | 992 | 1 954 | 1 165 | 95 | 1 240 | 724 |
| 2009 | 3 598 | 1 651 | 2 089 | 1 713 | 69 | 1 325 | 1 323 |
| 2010 | 3 698 | 2 075 | 2 439 | 2 161 | 60 | 1 730 | 1 737 |

[1] beendete Hilfen im Jahr
[2] Anzahl der Familien, für die die Hilfe im Jahr beendet wurde

Hinweis: Der starke Anstieg der Fallzahlen bei der Erziehung außerhalb des Elternhauses und der sozialpädagogischen Familienhilfe zwischen 2007 und 2009 ist hauptsächlich darauf zurückzuführen, dass im Jahr 2008 die Datenzulieferung durch die Berichtsstellen in großen Teilen auf ein elektronisches Verfahren umgestellt wurde, welches eine vollständige Erfassung der Hilfefälle zur Folge hatte.

## 13 Erzieherische Hilfen der Jugendhilfe[1] in Hamburg 2009 nach Hilfearten und ausgewählten Merkmalen (ohne familienorientierte Hilfen/Beratungen)

| Hilfeart (§ des SGB VIII) | Hilfeempfänger | | | | | | | | | | durchschnittliche Dauer der Hilfe in Monaten |
|---|---|---|---|---|---|---|---|---|---|---|---|
| | insgesamt | und zwar | | | | | | | | | |
| | | Geschlecht | | im Alter von … Jahren | | | | junge Menschen mit | | | |
| | | männlich | weiblich | unter 6 | 6 - 11 | 12 - 17 | 18 und älter | ausländischer Herkunft[2] | Familiensprache nicht deutsch | Bezug von Transferleistungen[3] | |
| | Hilfen/Beratungen am 31.12. | | | | | | | | | | |
| **Hilfen insgesamt** | **7 908** | **4 595** | **3 313** | **943** | **2 027** | **3 569** | **1 369** | **2 809** | **1 538** | **4 185** | **17** |
| davon | 8 532 | | | | | | | | | | |
| Hilfe zur Erziehung (§ 27) | 21 | 11 | 10 | 8 | 5 | 2 | 6 | 6 | 2 | 17 | 5 |
| Erziehungsberatung (§ 28) | 2 248 | 1 285 | 963 | 513 | 872 | 769 | 94 | 748 | 333 | 519 | 8 |
| Soziale Gruppenarbeit (§ 29) | 238 | 173 | 65 | - | 39 | 143 | 56 | 113 | 66 | 108 | 7 |
| Einzelbetreuung (§ 30) | 1 624 | 1 053 | 571 | 2 | 130 | 874 | 618 | 733 | 477 | 985 | 9 |
| Erziehung in einer Tagesgruppe (§ 32) | 91 | 74 | 17 | - | 76 | 15 | - | 56 | 34 | 66 | 12 |
| Vollzeitpflege[4] (§ 33) | 1 192 | 571 | 621 | 294 | 410 | 403 | 85 | 378 | 171 | 882 | 40 |
| Heimerziehung, sonstige betreute Wohnform (§ 34) | 2 132 | 1 218 | 914 | 125 | 442 | 1 216 | 349 | 658 | 380 | 1 462 | 22 |
| Intensive sozialpädagogische Einzelbetreuung (§ 35) | 226 | 109 | 117 | – | – | 76 | 150 | 86 | 56 | 106 | 9 |
| Eingliederungshilfe für seelisch behinderte junge Menschen (§ 35a) | 136 | 101 | 35 | 1 | 53 | 71 | 11 | 31 | 19 | 40 | 17 |
| | Beendete Hilfen/Beratungen | | | | | | | | | | |
| **Hilfen insgesamt** | **7 355** | **4 273** | **3 082** | **1 004** | **1 671** | **2 967** | **1 713** | **2 739** | **1 505** | **3 189** | **8** |
| davon | | | | | | | | | | | |
| Hilfe zur Erziehung (§ 27) | 12 | 6 | 6 | 1 | 2 | 3 | 6 | 5 | 1 | 8 | 4 |
| Erziehungsberatung (§ 28) | 3 598 | 2 006 | 1 592 | 778 | 1 316 | 1 283 | 221 | 1 259 | 602 | 875 | 6 |
| Soziale Gruppenarbeit (§ 29) | 331 | 273 | 58 | - | 9 | 184 | 138 | 189 | 120 | 173 | 6 |
| Einzelbetreuung (§ 30) | 1 651 | 1 013 | 638 | 3 | 98 | 692 | 858 | 662 | 411 | 999 | 8 |
| Erziehung in einer Tagesgruppe (§ 32) | 40 | 29 | 11 | - | 24 | 16 | - | 18 | 8 | 30 | 20 |
| Vollzeitpflege[4] (§ 33) | 429 | 213 | 216 | 129 | 112 | 137 | 51 | 147 | 82 | 326 | 17 |
| Heimerziehung, sonstige betreute Wohnform (§ 34) | 1 065 | 613 | 452 | 93 | 95 | 574 | 303 | 368 | 228 | 655 | 14 |
| Intensive sozialpädagogische Einzelbetreuung (§ 35) | 179 | 83 | 96 | – | – | 50 | 129 | 80 | 45 | 104 | 10 |
| Eingliederungshilfe für seelisch behinderte junge Menschen (§ 35a) | 50 | 37 | 13 | – | 15 | 28 | 7 | 11 | 8 | 19 | 20 |

1 einschließlich Eingliederungshilfe für seelisch behinderte junge Menschen und Hilfen für junge Volljährige
2 mindestens ein Elternteil aus dem Ausland
3 Die Herkunftsfamilie bzw. der/die junge Volljährige lebt ganz oder teilweise von Arbeitslosengeld II, bedarfsorientierter Grundsicherung im Alter und bei Erwerbsminderung oder Sozialhilfe (SGB XII).
4 in einer anderen Familie

## 14 Öffentliche geförderte Maßnahmen der Jugendarbeit und deren Teilnehmerinnen und Teilnehmer in Hamburg 2008 nach Art der Maßnahme und Trägergruppen

| Gegenstand der Nachweisung | | Insgesamt | Davon | | | |
|---|---|---|---|---|---|---|
| | | | Kinder- und Jugenderholung | außerschulische Jugendbildung | internationale Jugendarbeit | Mitarbeiter-fortbildung freier Träger |
| Maßnahmen | Anzahl | 1 907 | 977 | 686 | 69 | 175 |
| davon durchgeführt von | | | | | | |
| öffentlichen Trägern | Anzahl | 94 | 33 | 55 | 6 | × |
| freien Trägern | Anzahl | 1 813 | 944 | 631 | 63 | 175 |
| Durchschnittliche Dauer je Maßnahme | Tage | 15 | 8 | 27 | 12 | 5 |
| Teilnehmerinnen und Teilnehmer | Anzahl | 49 160 | 23 284 | 20 713 | 2 153 | 3 010 |
| davon an Maßnahmen durchgeführt von | | | | | | |
| öffentlichen Trägern | Anzahl | 1 962 | 551 | 1 223 | 188 | × |
| freien Trägern | Anzahl | 47 198 | 22 733 | 19 490 | 1 965 | 3 010 |

# 5
# Bauen und Wohnen

### Baufertigstellung

Ein Bauvorhaben gilt als fertig gestellt, wenn die Arbeiten am Bauvorhaben weitgehend abgeschlossen sind und das Gebäude bzw. die Wohnungen bezogen werden. Entscheidend für die Fertigstellung ist die Ingebrauchnahme und nicht die Schlussabnahme des Bauobjekts durch die Bauaufsichtsbehörde.

### Baugenehmigung

Baumaßnahmen, durch die Wohn- oder Nutzraum zu- oder abgeht bzw. bauliche Veränderungen vorgenommen werden, sind genehmigungs- bzw. anzeigepflichtig.

### Baumaßnahmen an bestehenden Gebäuden

Hierzu zählen bauliche Veränderungen an bestehenden Gebäuden durch Umbau-, Ausbau-, Erweiterungs- oder Wiederherstellungsmaßnahmen. In der Bautätigkeitsstatistik werden nur genehmigungspflichtige Baumaßnahmen an bestehenden Gebäuden erfasst.

### Gebäude- und Wohnungsbestand

Die Fortschreibung des Gebäude- und Wohnungsbestandes erfolgt mit den Ergebnissen der Baufertigstellungs- und Bauabgangsstatistik auf der Basis der Gebäude- und Wohnungszählung am 25. Mai 1987.

### Gebäude

Als Gebäude gelten selbstständige, benutzbare, überdachte Bauwerke, die auf Dauer errichtet sind und die von Menschen betreten werden können und geeignet oder bestimmt sind, dem Schutz von Menschen, Tieren oder Sachen zu dienen. Nicht als Gebäude zählen Unterkünfte, behelfsmäßige Nichtwohnbauten und freistehende selbstständige Konstruktionen. Als einzelnes Gebäude gilt jedes freistehende Gebäude oder bei zusammenhängender Bebauung – z. B. Doppel- und Reihenhäuser – jedes Gebäude, das durch eine vom Dach bis zum Keller reichende Brandmauer von anderen Gebäuden getrennt ist.

### Miete

Als Miete wird der monatliche Betrag ausgewiesen, der mit dem Vermieter für die Überlassung der ganzen Wohnung oder sonstigen Wohneinheit am Stichtag der Zählung vereinbart war, unabhängig davon, ob die Miete tatsächlich gezahlt wurde oder nicht. Zur Miete rechnen auch monatlich aufzuwendende Beträge für Wasser, Kanalisation, Straßenreinigung, Müllabfuhr, Treppenhausbeleuchtung und Schornsteinreinigung.

Nicht zur Miete rechnen Umlagen für den Betrieb einer Zentralheizung oder einer Warmwasserversorgung, für eine Garage oder einen Einstellplatz, Zuschläge für Möblierung, für Gewerberäume oder untervermietete Räume, Grundgebühren für eine zentrale Waschanlage und dergleichen.

Finanzielle Vorleistungen, z. B. Baukostenzuschüsse in Form einer Mietvorauszahlung oder eines Mieterdarlehens, vermindern die Miete; es handelt sich dann um ermäßigt überlassenen Wohnraum.

### Nichtwohngebäude

Nichtwohngebäude sind Gebäude, die ausschließlich oder überwiegend für Nichtwohnzwecke (gemessen an der Gesamtnutzfläche) bestimmt sind. Hierzu zählen z. B. Anstaltsgebäude, Büro- und Verwaltungsgebäude, landwirtschaftliche Betriebsgebäude und nichtlandwirtschaftliche Betriebsgebäude wie Fabrikgebäude, Handelsgebäude, Lagergebäude, Hotels.

### Rauminhalt

Maßgebend für die Errechnung des Brutto-Rauminhaltes von Bauwerken sind deren äußere Begrenzungsflächen.

### Veranschlagte Kosten der Bauwerke

Baukosten im Sinne der Bautätigkeitsstatistik sind die Kosten der Baukonstruktionen (einschließlich Erdarbeiten), Kosten der Installationen der betriebstechnischen Anlagen und Kosten für betriebliche Einbauten sowie für besondere Bauausführungen, nicht aber Grundstücks- oder Erschließungskosten.

### Wohneinheit (Wohnung)

Unter einer Wohneinheit (Wohnung) sind nach außen abgeschlossene, zu Wohnzwecken bestimmte, in der Regel zusammenliegende Räume in Wohngebäuden und sonstigen Gebäuden mit Wohnraum zu verstehen, die die Führung eines eigenen Haushalts ermöglichen. Sie sollen einen eigenen Eingang unmittelbar vom Treppenhaus oder von einem Vorraum oder von außen aufweisen. Hierbei ist es gleichgültig, ob in dieser Wohneinheit ein oder mehrere Haushalte untergebracht sind oder ob die Wohneinheit leer steht bzw. eine Freizeitwohneinheit ist. Es ist auch möglich, dass sich eine Arbeitsstätte in der Wohneinheit befindet. Die in der amtlichen Wohnungsstatistik übliche Differenzierung nach Wohnungen (Wohneinheiten mit

Küche oder Kochnische) und sonstigen Wohneinheiten (ohne Küche) wird in der Mikrozensus-Zusatzerhebung nicht vorgenommen, da der Anteil der Wohneinheiten ohne Küche zahlenmäßig zu vernachlässigen ist.

**Wohnfläche**

Die Gesamtfläche der Wohneinheit/Wohnung setzt sich zusammen aus der Fläche von:
- Wohn- und Schlafräumen (auch außerhalb der abgeschlossenen Wohneinheit, z. B. Mansarden);
- Küchen;
- Badezimmern, Toiletten, Besen-, Speise-, Abstellkammern, Veranden, Fluren, Balkonen;
- gewerblich genutzten Wohnräumen.

Unter einer Schräge liegende Flächen werden dabei nur halb gerechnet, Balkone nur zu einem Viertel. Keller- und Bodenräume (Speicher) bleiben unberücksichtigt, soweit sie nicht zu Wohnzwecken ausgebaut sind.

**Wohngebäude**

Wohngebäude sind Gebäude, die mindestens zur Hälfte der Gesamtnutzfläche Wohnzwecken dienen.

**Wohnung**

Eine Wohnung ist die Summe der Räume, die die Führung eines Haushaltes ermöglichen. Dazu gehören eine Küche oder ein Raum mit Kochgelegenheit, ein eigener abschließbarer Zugang sowie Wasserversorgung, Ausguss und Toilette, die auch außerhalb des Wohnungsabschlusses liegen können.

## 1 Wohngebäude- und Wohnungsbestand in Hamburg 1970 - 2010

| Am Jahres-ende | Wohngebäude | Wohnungen | Mit … Räumen | | | | Wohnungen in Ein- und Zwei-Fami-lienhäusern | Durchschnittliche Wohnfläche | |
|---|---|---|---|---|---|---|---|---|---|
| | | | 1 - 2 | 3 | 4 | 5 und mehr | | je Wohnung | je Einwohner/-in[1] |
| | | | | | | | | m² | |
| 1970 | 183 447 | 698 884 | 80 012 | 233 352 | 249 095 | 136 425 | · | 62,5 | 24,3 |
| 1975 | 190 630 | 757 454 | 92 817 | 242 886 | 268 563 | 153 188 | · | 64,0 | 28,2 |
| 1980 | 197 753 | 784 690 | 95 750 | 246 635 | 276 177 | 166 128 | · | 65,4 | 31,2 |
| 1985 | 204 260 | 809 946 | 97 327 | 252 702 | 284 078 | 175 839 | · | 66,0 | 33,8 |
| 1990 | 210 740 | 789 623 | 77 541 | 243 521 | 277 732 | 190 829 | 163 116 | 70,4 | 33,6 |
| 1991 | 212 158 | 793 757 | 77 867 | 244 499 | 279 151 | 192 240 | 164 425 | 70,3 | 33,4 |
| 1992 | 214 110 | 800 784 | 78 750 | 246 306 | 281 498 | 194 230 | 166 186 | 70,4 | 33,4 |
| 1993 | 215 705 | 807 784 | 79 937 | 248 310 | 283 486 | 196 051 | 167 685 | 70,4 | 33,4 |
| 1994 | 216 899 | 815 539 | 80 674 | 251 129 | 285 892 | 197 844 | 168 578 | 70,5 | 33,7 |
| 1995 | 218 380 | 823 926 | 81 720 | 254 057 | 288 368 | 199 781 | 169 769 | 70,5 | 34,0 |
| 1996 | 219 716 | 831 984 | 82 840 | 256 470 | 291 179 | 201 495 | 170 675 | 70,6 | 34,4 |
| 1997 | 221 167 | 839 293 | 83 561 | 258 434 | 294 038 | 203 260 | 171 743 | 70,7 | 34,8 |
| 1998 | 222 828 | 847 324 | 84 636 | 260 738 | 296 501 | 205 449 | 173 155 | 70,7 | 35,2 |
| 1999 | 224 227 | 852 919 | 84 970 | 262 226 | 298 400 | 207 323 | 174 338 | 70,8 | 35,4 |
| 2000 | 226 061 | 858 993 | 85 456 | 263 507 | 300 280 | 209 750 | 175 857 | 71,0 | 35,7 |
| 2001 | 227 297 | 863 574 | 85 675 | 264 552 | 301 861 | 211 486 | 176 944 | 71,1 | 35,6 |
| 2002 | 228 618 | 866 646 | 85 712 | 265 020 | 302 531 | 213 383 | 178 162 | 71,2 | 35,7 |
| 2003 | 229 988 | 870 183 | 85 904 | 265 592 | 303 406 | 215 281 | 179 376 | 71,4 | 35,8 |
| 2004 | 231 360 | 873 645 | 86 080 | 266 174 | 304 222 | 217 169 | 180 609 | 71,5 | 36,0 |
| 2005 | 232 581 | 876 366 | 86 344 | 266 415 | 304 857 | 218 750 | 181 796 | 71,7 | 36,0 |
| 2006 | 234 329 | 880 019 | 86 598 | 266 984 | 305 643 | 220 794 | 183 441 | 71,9 | 35,6 |
| 2007 | 235 623 | 883 045 | 86 963 | 267 556 | 306 316 | 222 210 | 184 632 | 72,0 | 35,9 |
| 2008 | 237 101 | 886 531 | 87 302 | 268 192 | 307 262 | 223 775 | 185 959 | 72,1 | 36,1 |
| 2009 | 238 266 | 889 941 | 87 571 | 268 992 | 308 122 | 225 256 | 186 988 | 72,3 | 36,3 |
| 2010 | 239 505 | 893 495 | 88 058 | 269 721 | 308 945 | 226 771 | 188 058 | 72,4 | 36,2 |

[1] in Wohn- und Nichtwohngebäuden, ab 1986 ohne Wohnheime

## 2 Wohnungsbau in Hamburg 1980 - 2010

| Jahr | Fertig gestellte neue Wohngebäude[1] | Fertig gestellte Wohnungen[2] | Mit … Räumen | | | | Wohnfläche dieser Wohnungen insgesamt | Durchschnittliche Wohnfläche je Wohnung |
|---|---|---|---|---|---|---|---|---|
| | | | 1 - 2 | 3 | 4 | 5 und mehr | m² | |
| 1980 | 1 985 | 5 636 | 691 | 1 215 | 1 297 | 2 433 | 498 700 | 88,5 |
| 1985 | 1 409 | 4 897 | 623 | 1 107 | 1 361 | 1 806 | 401 600 | 82,0 |
| 1990 | 1 331 | 2 826 | 315 | 522 | 603 | 1 386 | 255 800 | 90,5 |
| 1991 | 1 558 | 4 582 | 578 | 1 042 | 1 493 | 1 469 | 373 800 | 81,6 |
| 1992 | 2 091 | 7 471 | 1 148 | 1 887 | 2 399 | 2 037 | 566 100 | 75,8 |
| 1993 | 1 736 | 7 899 | 1 648 | 2 270 | 2 088 | 1 893 | 587 300 | 74,4 |
| 1994 | 1 382 | 8 601 | 1 175 | 3 001 | 2 537 | 1 888 | 645 600 | 75,1 |
| 1995 | 1 648 | 9 750 | 2 037 | 3 080 | 2 599 | 2 034 | 693 600 | 71,1 |
| 1996 | 1 522 | 8 902 | 1 485 | 2 698 | 2 899 | 1 820 | 673 500 | 75,7 |
| 1997 | 1 663 | 8 099 | 1 152 | 2 067 | 3 010 | 1 870 | 629 100 | 77,7 |
| 1998 | 1 823 | 8 471 | 1 276 | 2 341 | 2 544 | 2 310 | 657 200 | 77,6 |
| 1999 | 1 620 | 6 208 | 574 | 1 614 | 2 030 | 1 990 | 521 900 | 84,1 |
| 2000 | 2 095 | 6 502 | 627 | 1 345 | 1 962 | 2 568 | 571 410 | 87,9 |
| 2001 | 1 541 | 5 054 | 299 | 1 168 | 1 704 | 1 883 | 482 590 | 95,5 |
| 2002 | 1 532 | 3 711 | 269 | 603 | 828 | 2 011 | 388 660 | 104,7 |
| 2003 | 1 581 | 3 862 | 237 | 627 | 986 | 2 012 | 402 060 | 104,1 |
| 2004 | 1 699 | 3 893 | 209 | 638 | 1 019 | 2 027 | 417 390 | 107,2 |
| 2005 | 1 442 | 3 251 | 321 | 488 | 731 | 1 711 | 350 060 | 107,7 |
| 2006 | 1 882 | 4 278 | 523 | 826 | 826 | 2 103 | 458 880 | 107,3 |
| 2007 | 1 318 | 3 173 | 408 | 610 | 702 | 1 453 | 355 800 | 112,1 |
| 2008 | 1 527 | 3 758 | 452 | 698 | 986 | 1 622 | 407 130 | 108,3 |
| 2009 | 1 190 | 3 587 | 402 | 807 | 875 | 1 503 | 384 140 | 107,1 |
| 2010 | 1 286 | 3 520 | 403 | 741 | 837 | 1 539 | 374 490 | 106,4 |

[1] Errichtung neuer Gebäude
[2] in Wohn- und Nichtwohngebäuden, einschließlich Baumaßnahmen an bestehenden Gebäuden

### Grafik: Fertig gestellte Wohnungen in Hamburg 1990 - 2010 nach Anzahl der Räume

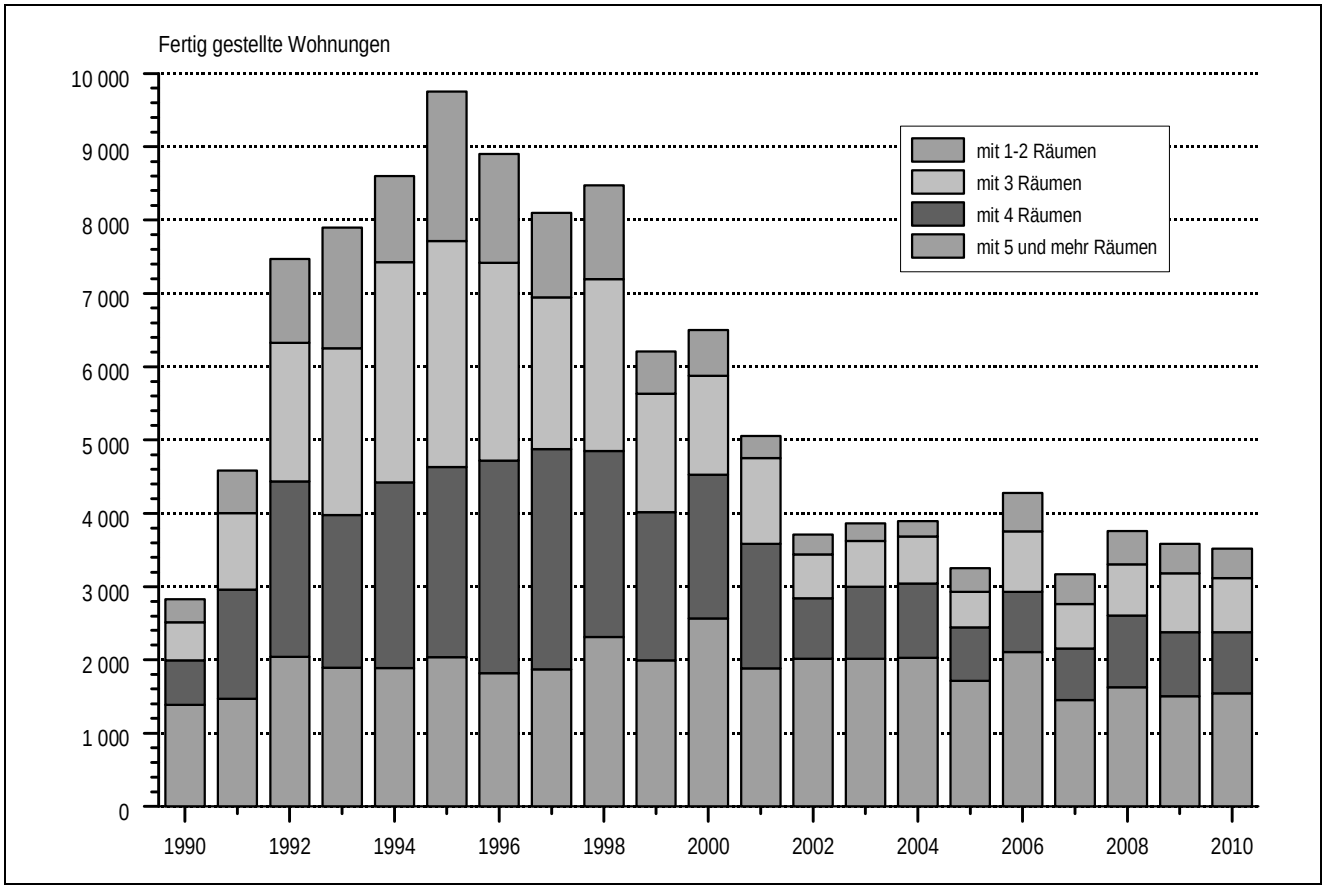

## 3 Wohngebäude- und Wohnungsbestand in den Hamburger Stadtteilen 2010

| Stadtteil Bezirk | Wohngebäude | Wohnungen in Wohn- und Nichtwohngebäuden | | | |
|---|---|---|---|---|---|
| | | insgesamt | darunter in Ein- und Zwei-Familienhäusern in % | Durchschnittliche Wohnungsgröße in m² | Wohnfläche je Einwohner/-in[1] in m² |
| Hamburg-Altstadt | 119 | 1 210 | 3,6 | 67,2 | 49,0 |
| HafenCity | 55 | 857 | 0,7 | 103,6 | 80,9 |
| Neustadt | 697 | 6 886 | 2,0 | 61,0 | 35,5 |
| St. Pauli | 1 244 | 10 748 | 2,5 | 62,1 | 31,1 |
| St. Georg | 548 | 5 058 | 2,7 | 67,6 | 33,3 |
| Hammerbrook | 86 | 862 | 3,6 | 68,8 | 34,8 |
| Borgfelde | 376 | 3 976 | 1,3 | 55,1 | 33,4 |
| Hamm-Nord | 1 426 | 13 933 | 1,0 | 57,3 | 36,1 |
| Hamm-Mitte | 569 | 6 015 | 0,5 | 56,6 | 31,1 |
| Hamm-Süd | 277 | 2 236 | 4,5 | 60,1 | 32,3 |
| Horn | 2 969 | 19 408 | 6,7 | 59,8 | 30,8 |
| Billstedt | 7 485 | 30 809 | 19,5 | 69,5 | 30,9 |
| Billbrook | 248 | 577 | 36,6 | 59,3 | 25,2 |
| Rothenburgsort | 607 | 4 548 | 5,5 | 58,8 | 30,9 |
| Veddel | 218 | 2 011 | 2,0 | 61,1 | 25,4 |
| Wilhelmsburg | 4 504 | 20 825 | 15,5 | 67,8 | 28,0 |
| Kleiner Grasbrook und Steinwerder | 85 | 680 | 2,8 | 53,4 | 29,2 |
| Waltershof und Finkenwerder | 2 283 | 5 953 | 33,7 | 71,4 | 36,4 |
| **Bezirk Hamburg-Mitte[2]** | **23 808** | **136 609** | **10,3** | **64,1** | **31,0** |
| Altona-Altstadt | 1 485 | 14 177 | 2,0 | 61,3 | 32,8 |
| Sternschanze | 488 | 3 897 | 2,5 | 67,0 | 33,8 |
| Altona-Nord | 1 119 | 11 348 | 1,4 | 62,5 | 33,2 |
| Ottensen | 2 327 | 18 261 | 2,4 | 67,0 | 37,0 |
| Bahrenfeld | 3 507 | 13 182 | 19,1 | 66,5 | 33,1 |
| Groß Flottbek | 2 386 | 5 250 | 42,5 | 96,9 | 48,3 |
| Othmarschen | 2 579 | 6 369 | 37,4 | 106,0 | 54,7 |
| Lurup | 5 121 | 15 113 | 33,8 | 73,5 | 32,8 |
| Osdorf | 3 803 | 11 893 | 28,1 | 79,6 | 37,6 |
| Nienstedten | 1 740 | 3 457 | 48,6 | 107,6 | 52,1 |
| Blankenese | 3 361 | 7 028 | 46,7 | 102,7 | 56,4 |
| Iserbrook | 2 306 | 5 402 | 42,1 | 78,4 | 39,0 |
| Sülldorf | 2 225 | 4 227 | 50,5 | 80,7 | 38,2 |
| Rissen | 3 408 | 7 090 | 47,1 | 91,5 | 43,9 |
| **Bezirk Altona** | **35 855** | **126 694** | **23,1** | **76,5** | **38,5** |
| Eimsbüttel | 3 232 | 32 158 | 1,2 | 62,9 | 36,9 |
| Rotherbaum | 1 160 | 9 013 | 3,8 | 79,7 | 45,5 |
| Harvestehude | 1 304 | 9 932 | 5,2 | 87,5 | 52,6 |
| Hoheluft-West | 797 | 7 611 | 1,7 | 65,3 | 39,3 |
| Lokstedt | 3 015 | 12 957 | 16,8 | 70,5 | 36,4 |
| Niendorf | 7 974 | 20 309 | 34,8 | 79,9 | 40,8 |
| Schnelsen | 5 377 | 12 552 | 41,2 | 81,8 | 37,2 |
| Eidelstedt | 4 773 | 15 086 | 28,6 | 72,0 | 35,4 |
| Stellingen | 2 680 | 12 489 | 14,1 | 67,5 | 36,6 |
| **Bezirk Eimsbüttel** | **30 312** | **132 107** | **16,6** | **72,7** | **39,0** |
| Hoheluft-Ost | 627 | 5 605 | 1,6 | 70,7 | 42,8 |
| Eppendorf | 1 555 | 13 254 | 3,0 | 76,2 | 43,5 |
| Groß Borstel | 1 906 | 4 305 | 42,8 | 73,3 | 39,8 |
| Alsterdorf | 1 823 | 6 787 | 19,0 | 76,2 | 39,3 |
| Winterhude | 3 476 | 30 295 | 2,6 | 67,2 | 41,4 |
| Uhlenhorst | 1 148 | 10 188 | 2,0 | 72,3 | 47,1 |
| Hohenfelde | 673 | 5 437 | 2,5 | 65,4 | 40,0 |
| Barmbek-Süd | 2 010 | 20 232 | 0,7 | 57,4 | 37,0 |
| Dulsberg | 1 082 | 10 549 | 0,6 | 52,7 | 32,0 |
| Barmbek-Nord | 2 638 | 25 560 | 1,3 | 55,0 | 37,1 |
| Ohlsdorf | 2 338 | 8 092 | 21,4 | 69,0 | 37,9 |
| Fuhlsbüttel | 2 076 | 6 568 | 23,6 | 72,9 | 40,0 |
| Langenhorn | 8 808 | 20 222 | 40,1 | 72,7 | 35,5 |
| **Bezirk Hamburg-Nord** | **30 160** | **167 094** | **10,0** | **65,8** | **39,0** |

[1] nach dem Melderegister
[2] einschließlich Insel Neuwerk

## Noch 3 Wohngebäude- und Wohnungsbestand in den Hamburger Stadtteilen 2010

| Stadtteil Bezirk | Wohngebäude | Wohnungen in Wohn- und Nichtwohngebäuden | | | |
|---|---|---|---|---|---|
| | | insgesamt | darunter in Ein- und Zwei-Familienhäusern in % | Durchschnittliche Wohnungsgröße in m² | Wohnfläche je Einwohner/-in[1] in m² |
| Eilbek | 1 525 | 12 719 | 1,5 | 60,8 | 38,1 |
| Wandsbek | 3 886 | 18 882 | 13,2 | 62,7 | 36,7 |
| Marienthal | 2 114 | 6 496 | 25,7 | 83,8 | 44,5 |
| Jenfeld | 2 580 | 10 689 | 19,9 | 70,8 | 30,8 |
| Tonndorf | 2 221 | 7 006 | 26,1 | 69,8 | 38,5 |
| Farmsen-Berne | 5 998 | 15 886 | 35,0 | 72,3 | 34,3 |
| Bramfeld | 8 946 | 27 366 | 28,6 | 69,0 | 37,4 |
| Steilshoop | 964 | 8 627 | 4,1 | 72,8 | 32,5 |
| Wellingsbüttel | 2 764 | 5 041 | 53,9 | 108,2 | 54,4 |
| Sasel | 6 982 | 10 406 | 70,0 | 101,2 | 46,1 |
| Poppenbüttel | 5 922 | 10 420 | 57,6 | 95,9 | 44,7 |
| Hummelsbüttel | 2 695 | 7 913 | 28,7 | 85,6 | 39,8 |
| Lemsahl-Mellingstedt | 2 183 | 2 580 | 89,4 | 120,2 | 47,7 |
| Duvenstedt | 1 688 | 2 333 | 77,7 | 109,3 | 41,0 |
| Wohldorf-Ohlstedt | 1 452 | 2 043 | 75,8 | 124,7 | 57,4 |
| Bergstedt | 2 600 | 4 334 | 59,9 | 96,9 | 42,4 |
| Volksdorf | 5 134 | 8 657 | 58,2 | 102,0 | 44,2 |
| Rahlstedt | 14 614 | 42 044 | 29,8 | 77,8 | 37,7 |
| **Bezirk Wandsbek** | **74 268** | **203 442** | **32,5** | **79,1** | **39,1** |
| Lohbrügge | 5 385 | 19 227 | 22,1 | 71,5 | 35,5 |
| Bergedorf | 6 226 | 20 308 | 24,8 | 75,3 | 37,1 |
| Curslack | 834 | 1 298 | 71,4 | 100,0 | 34,3 |
| Altengamme | 608 | 892 | 79,7 | 100,6 | 41,3 |
| Neuengamme | 1 008 | 1 490 | 76,6 | 99,5 | 42,6 |
| Kirchwerder | 2 571 | 3 737 | 76,6 | 101,0 | 41,6 |
| Ochsenwerder | 645 | 978 | 74,6 | 102,1 | 43,4 |
| Reitbrook | 142 | 203 | 79,3 | 110,9 | 46,3 |
| Allermöhe | 2 002 | 4 791 | 35,7 | 86,4 | 26,6 |
| Billwerder | 420 | 581 | 78,1 | 85,4 | 37,5 |
| Moorfleet | 485 | 626 | 86,6 | 90,1 | 49,9 |
| Tatenberg | 148 | 207 | 83,6 | 103,2 | 41,3 |
| Spadenland | 107 | 168 | 73,2 | 108,8 | 35,8 |
| **Bezirk Bergedorf** | **20 581** | **54 506** | **34,5** | **79,5** | **36,0** |
| Harburg | 1 484 | 11 192 | 2,5 | 58,0 | 30,1 |
| Neuland und Gut Moor | 409 | 526 | 87,5 | 93,8 | 36,1 |
| Wilstorf | 1 980 | 8 118 | 19,1 | 65,9 | 33,2 |
| Rönneburg | 624 | 1 179 | 50,6 | 86,8 | 32,0 |
| Langenbek | 1 149 | 1 903 | 56,6 | 78,4 | 36,0 |
| Sinstorf | 786 | 1 429 | 59,7 | 83,2 | 35,1 |
| Marmstorf | 2 160 | 4 257 | 49,8 | 83,7 | 40,9 |
| Eißendorf | 4 104 | 11 909 | 30,7 | 74,1 | 37,6 |
| Heimfeld | 2 326 | 10 130 | 15,1 | 68,2 | 34,1 |
| Moorburg und Altenwerder | 228 | 340 | 74,7 | 90,2 | 40,0 |
| Hausbruch | 2 805 | 7 512 | 34,5 | 78,9 | 34,8 |
| Neugraben-Fischbek | 5 078 | 11 822 | 40,2 | 72,7 | 32,1 |
| Francop | 194 | 295 | 75,9 | 104,7 | 47,3 |
| Neuenfelde | 1 024 | 2 020 | 58,3 | 83,7 | 38,4 |
| Cranz | 170 | 411 | 37,5 | 78,4 | 42,5 |
| **Bezirk Harburg** | **24 521** | **73 043** | **29,1** | **71,9** | **34,4** |
| **Hamburg[2]** | **239 505** | **893 495** | **21,0** | **72,4** | **37,0** |

[1] nach dem Melderegister
[2] einschließlich Insel Neuwerk

## 4 Baugenehmigungen in Hamburg 2009 und 2010

| | | 2009 | 2010 |
|---|---|---|---|
| **Wohngebäude**[1] | | | |
| **Gebäude insgesamt** | | **1 445** | **1 264** |
| darunter | | | |
| Bauherr privat | | 768 | 736 |
| Wohnungsunternehmen | | 585 | 388 |
| sonstige Unternehmen | | 69 | 66 |
| öffentliche Bauherren | | 10 | 19 |
| Rauminhalt | 1 000 m³ | 1 965 | 1 954 |
| veranschlagte Kosten des Bauwerks | 1 000 Euro | 537 415 | 511 010 |
| | Euro je m³ | 273 | 262 |
| Wohnungen[2] | | 4 093 | 4 081 |
| darunter | | | |
| durch Errichtung neuer Gebäude | | 3 675 | 3 679 |
| darunter | | | |
| Bauherr privat | | 1 176 | 1 197 |
| Wohnungsunternehmen | | 2 176 | 2 130 |
| sonstige Unternehmen | | 233 | 126 |
| öffentliche Bauherren | | 30 | 147 |
| Baumaßnahmen an bestehenden Gebäuden[3] | | 418 | 402 |
| **Nichtwohngebäude**[1] | | | |
| **Gebäude insgesamt** | | **166** | **141** |
| Rauminhalt | 1 000 m³ | 2 598 | 1 822 |
| veranschlagte Kosten des Bauwerks | 1 000 Euro | 557 090 | 312 705 |
| | Euro je m³ | 214 | 172 |
| Wohnungen[2] | | 93 | 48 |
| davon durch | | | |
| Errichtung neuer Gebäude | | 78 | 38 |
| Baumaßnahmen an bestehenden Gebäuden[3] | | 15 | 10 |
| **Wohnungen in Wohn- und Nichtwohngebäuden**[2] | | **4 186** | **4 129** |

[1] Neubau
[2] einschließlich Baumaßnahmen
[3] Saldo aus hinzukommenden und abgehenden Wohnungen

## 5 Wohneinheiten in Gebäuden mit Wohnraum[1] in Hamburg 2006 nach Größe, Baujahr und Art der Nutzung

| Merkmal | Wohneinheiten in Gebäuden insgesamt[2] | Darunter | | | |
|---|---|---|---|---|---|
| | | vom Eigentümer bewohnt | | vermietet | |
| | 1 000 | | % | 1 000 | % |
| **Wohngebäude** | **874** | **169** | **19,3** | **667** | **76,3** |
| Baujahr | | | | | |
| von ... bis ... errichtet | | | | | |
| bis 1918 | 112 | 20 | 17,9 | 86 | 76,8 |
| 1919 - 1948 | 132 | 29 | 22,0 | 95 | 72,5 |
| 1949 - 1978 | 497 | 77 | 15,6 | 400 | 80,5 |
| 1979 - 1990 | 73 | 22 | 30,3 | 48 | 66,1 |
| 1991 - 1995 | 17 | / | / | 12 | 69,2 |
| 1996 - 2000 | 27 | 7 | 27,0 | 18 | 67,8 |
| 2001 - 2004 | 12 | 7 | 58,7 | / | / |
| 2005 und später | / | / | / | / | / |
| Gebäudegröße | | | | | |
| mit 1 Wohneinheit | 129 | 100 | 77,3 | 24 | 18,6 |
| mit 2 Wohneinheiten | 53 | 17 | 32,0 | 33 | 63,3 |
| mit 3 - 6 Wohneinheiten | 164 | 21 | 12,7 | 133 | 81,1 |
| mit 7 - 12 Wohneinheiten | 377 | 22 | 5,8 | 342 | 90,7 |
| mit 13 und mehr Wohneinheiten | 152 | 9 | 6,2 | 135 | 89,0 |
| **Sonstige Gebäude mit Wohnraum** | / | / | / | / | / |
| **Gebäude insgesamt** | **876** | **169** | **19,3** | **669** | **76,3** |

[1] ohne Wohnheime
[2] einschließlich unbewohnte Wohneinheiten

# 6
# Erwerbstätigkeit und Arbeitslosigkeit

### Arbeitslose

Arbeitslose sind nach § 16 Abs. 2 SGB III Personen, die wie beim Anspruch auf Arbeitslosengeld

- vorübergehend nicht in einem Beschäftigungsverhältnis stehen oder weniger als 15 Stunden pro Woche arbeiten
- eine versicherungspflichtige Beschäftigung suchen und
- dabei den Vermittlungsbemühungen der Agentur für Arbeit zur Verfügung stehen und
- sich bei einer Agentur für Arbeit arbeitslos gemeldet haben.

Teilnehmer an Maßnahmen der aktiven Arbeitsmarktpolitik gelten nicht als arbeitslos.

Nicht als arbeitslos zählen demnach insbesondere Personen, die

- mehr als zeitlich geringfügig erwerbstätig sind (mindestens 15 Stunden pro Woche),
- nicht arbeiten dürfen oder können,
- ihre Verfügbarkeit einschränken,
- das 65. Lebensjahr vollendet haben,
- sich als Nichtleistungsempfänger länger als drei Monate nicht mehr bei der zuständigen Agentur für Arbeit gemeldet haben,
- arbeitsunfähig erkrankt sind,
- Schüler, Studenten und Schulabgänger, die nur eine Ausbildungsstelle suchen sowie
- arbeitserlaubnispflichtige Ausländer und deren Familienangehörigen sowie Asylbewerber ohne Leistungsbezug, wenn ihnen der Arbeitsmarkt verschlossen ist.

Diese Arbeitslosendefinition des SGB III wird in den Grundsätzen auch auf den Personenkreis des SGB II angewandt.

### Arbeitslosenquote

Anteil der Arbeitslosen an allen zivilen Erwerbspersonen (Arbeitslose, abhängig Beschäftigte und Selbstständige) bzw. an den abhängigen zivilen Erwerbspersonen (Arbeitslose und abhängig Beschäftigte)

### Erwerbslose

Entsprechend den Festlegungen der Internationalen Arbeitsorganisation (International Labour Organization – ILO) gelten Personen ab 15 Jahren als erwerbslos, wenn sie in der Berichtswoche nicht in einem entlohnten Beschäftigungsverhältnis standen bzw. nicht selbstständig waren, kurzfristig (d. h. innerhalb von zwei Wochen) für eine Beschäftigung verfügbar waren und in den letzten vier Wochen aktiv eine Beschäftigung oder eine Tätigkeit als Selbstständiger gesucht hatten.

### Erwerbslosenquote

Prozentualer Anteil der Erwerbslosen an den Erwerbspersonen.

### Erwerbspersonen

Die Erwerbspersonen setzen sich aus den Erwerbstätigen und den Erwerbslosen zusammen.

### Erwerbsquoten

Prozentualer Anteil der Erwerbspersonen (Erwerbstätige und Erwerbslose) an der Bevölkerung. In vielen Fällen erfolgt der Ausweis von Erwerbsquoten ausschließlich für Personen im erwerbsfähigen Alter von 15 bis unter 65 Jahren.

### Erwerbstätige (VGR)

Die Darstellung der Erwerbstätigkeit im Rahmen der Volkswirtschaftlichen Gesamtrechnungen (VGR) erfolgt als durchschnittliche Größe des jeweiligen Berichtszeitraumes zum einen nach dem *Inlandskonzept* (Erwerbstätige am Arbeitsort). Erfasst werden alle Personen, die im jeweiligen Gebiet ihren Wohn- und Arbeitsort haben, zuzüglich der außerhalb dieses Gebietes wohnenden Personen, die als Einpendler in diese Region ihren Arbeitsort erreichen. Zum anderen erfolgt der Nachweis nach dem *Inländerkonzept* (Erwerbstätige am Wohnort). Hier werden alle Personen erfasst, die im jeweiligen Gebiet ihren Wohn- und Arbeitsort haben, zusätzlich aber auch diejenigen Personen, die zwar in diesem Gebiet wohnen, aber als Auspendler ihren Arbeitsort in anderen Regionen haben.

Zu den Erwerbstätigen rechnen alle Personen, die eine auf Erwerb gerichtete Tätigkeit ausüben, unabhängig von der Dauer der tatsächlich geleisteten oder vertragsmäßig zu leistenden Arbeitszeit. Für die Zuordnung als Erwerbstätige ist es unerheblich, ob aus dieser Tätigkeit der überwiegende Lebensunterhalt bestritten wird. Im Falle mehrerer Tätigkeiten wird der Erwerbstätige nur einmal gezählt (Personenkonzept). Maßgebend für die Stellung im Beruf bzw. nach Wirtschaftszweigen ist die zeitlich überwiegende Tätigkeit. Nicht zu den Erwerbstätigen zählen Personen als Verwalter ihres Privatvermögens (z. B. Immobilien, Geldvermögen, Wertpapiere). Grundlage für diese Definition bilden die von der International Labour Organization (ILO) aufgestellten Normen, die auch in

das Europäische System Volkswirtschaftlicher Gesamtrechnungen (ESVG) 1995 eingegangen sind. Nach dem Erwerbstätigenkonzept werden sowohl die Beschäftigten in Teilzeit als auch die marginal Beschäftigten voll mitgezählt.

**Erwerbstätige (Mikrozensus)**

Auch im Rahmen des Mikrozensus sind Erwerbstätige entsprechend dem Labour-Force-Konzept der Internationalen Arbeitsorganisation (ILO) alle Personen ab 15 Jahren, die in der Berichtswoche zumindest eine Stunde gegen Entgelt (Lohn, Gehalt) oder als Selbstständige/r bzw. als mithelfende/r Familienangehörige/r gearbeitet haben oder in einem Ausbildungsverhältnis standen. Keine Rolle spielt dabei, ob es sich bei der Tätigkeit um eine regelmäßig oder nur gelegentlich ausgeübte Tätigkeit handelt. Darüber hinaus gelten auch solche Personen als Erwerbstätige, die in der Berichtswoche nicht gearbeitet haben, aber in einem Beschäftigungsverhältnis standen, das sie wegen Krankheit, (Sonder-)Urlaub oder Erziehungsurlaub bzw. Elternzeit nicht ausüben konnten. Die Erfassung erfolgt am Wohnort. Aus der ILO-Definition der Erwerbstätigkeit folgt, dass auch Personen mit einer „geringfügigen Beschäftigung“ im Sinne der Sozialversicherungsregelungen sowie Soldat(en)/innen, Wehrpflichtige und Zivildienstleistende als Erwerbstätige erfasst werden.

**Erwerbstätigenquote**

Prozentualer Anteil der Erwerbstätigen an der Bevölkerung. In vielen Fällen erfolgt der Ausweis von Erwerbstätigenquoten ausschließlich für Personen im erwerbsfähigen Alter von 15 bis unter 65 Jahren.

**Nichterwerbspersonen**

Nichterwerbspersonen sind Personen, die nach dem ILO-Konzept weder als erwerbstätig noch als erwerbslos einzustufen sind.

**Sozialversicherungspflichtig Beschäftigte**

Die Statistik der sozialversicherungspflichtig Beschäftigten der Bundesagentur für Arbeit beruht auf den Meldungen der Arbeitgeber zur Kranken-, Renten-, Pflege- und/oder Arbeitslosenversicherung. Hier werden alle sozialversicherungspflichtig beschäftigten Arbeitnehmer (circa 75-80 Prozent aller Erwerbstätigen) erfasst. Nicht berücksichtigt sind nicht sozialversicherungspflichtige Beamte, Selbstständige, unbezahlt mithelfende Familienangehörige und Personen, die ausschließlich in so genannten Mini-Jobs tätig sind. Wie bei den Erwerbstätigen können auch die sozialversicherungspflichtig Beschäftigten entweder nach dem Wohnort- oder nach dem Arbeitsortkonzept dargestellt werden.

## 1 Bevölkerung in Hamburg 2010 nach Beteiligung am Erwerbsleben und Schulabschluss

| Geschlecht | Bevölkerung insgesamt[1] | Darunter | | | | | | | | |
|---|---|---|---|---|---|---|---|---|---|---|
| | | mit Angabe zum allgemeinen Schulabschluss | | | | mit Angabe zum berufsbildenden bzw. Hochschulabschluss | | | | |
| | | zusammen[2] | Volks-, Haupt-schule | Realschule oder gleich-wertiger Abschluss[3] | Hoch-, Fachhoch-schulreife | zusammen | Lehr-/ Anlern-ausbildung, berufliches Praktikum[4] | Fachschul-abschluss[5] | Fachhoch-, Hochschule, Promotion | ohne beruf-lichen bzw. Hochschul-abschluss |
| | 1 000 | | | | | | | | | |
| | **Erwerbstätige** | | | | | | | | | |
| Männlich | 459 | 429 | 85 | 117 | 228 | 449 | 212 | 21 | 123 | 93 |
| Weiblich | 410 | 388 | 59 | 115 | 214 | 403 | 200 | 22 | 105 | 77 |
| Zusammen | 870 | 817 | 143 | 232 | 442 | 853 | 411 | 43 | 228 | 170 |
| | **Erwerbslose** | | | | | | | | | |
| Männlich | 39 | 33 | 12 | 10 | 11 | 38 | 18 | / | / | 15 |
| Weiblich | 29 | 25 | 6 | 9 | 10 | 28 | 13 | / | 5 | 10 |
| Zusammen | 68 | 58 | 19 | 19 | 20 | 66 | 31 | / | 9 | 24 |
| | **Nichterwerbspersonen** | | | | | | | | | |
| Männlich | 110 | 71 | 22 | 19 | 30 | 108 | 32 | / | 8 | 65 |
| Weiblich | 168 | 123 | 37 | 37 | 49 | 163 | 58 | / | 16 | 87 |
| Zusammen | 278 | 193 | 58 | 56 | 79 | 272 | 90 | 6 | 23 | 152 |
| | **Insgesamt** | | | | | | | | | |
| Männlich | 608 | 533 | 119 | 146 | 269 | 596 | 262 | 26 | 135 | 173 |
| Weiblich | 607 | 536 | 102 | 161 | 273 | 595 | 271 | 26 | 125 | 174 |
| Zusammen | 1 215 | 1 069 | 220 | 307 | 542 | 1 192 | 533 | 52 | 261 | 347 |

1 im Alter von 15 bis 64 Jahren
2 ohne Personen ohne allgemeinen Schulabschluss
3 einschließlich polytechnische Oberschule der ehemaligen DDR
4 einschließlich Berufsvorbereitungsjahr, berufsqualifizierender Abschluss an Berufsfach-/Kollegschulen und Abschluss einer einjährigen Schule des Gesundheitswesens
5 einschließlich Fachschulabschluss in der ehemaligen DDR und Verwaltungsfachhochschulabschluss

Quelle: Mikrozensus

## 2 Bevölkerung in Hamburg 2009 und 2010 nach dem überwiegenden Lebensunterhalt

| Unterhaltsquelle | 2009 | | | 2010 | | |
|---|---|---|---|---|---|---|
| | insgesamt | Männer | Frauen | insgesamt | Männer | Frauen |
| | 1 000 | | | | | |
| Erwerbs-/Berufstätigkeit | 815 | 443 | 372 | 818 | 445 | 374 |
| Arbeitslosengeld I/II | 124 | 65 | 59 | 128 | 66 | 63 |
| Rente, Pension, Sozialhilfe, eigenes Vermögen, Vermietung, Zinsen, sonstige Unterstützungen | 417 | 185 | 232 | 415 | 183 | 232 |
| Unterhalt durch Eltern, Ehemann/Ehefrau oder andere Angehörige | 424 | 177 | 247 | 416 | 176 | 240 |
| **Insgesamt** | **1 780** | **870** | **910** | **1 777** | **869** | **908** |

Quelle: Mikrozensus

## 3 Erwerbstätige am Wohnort in Hamburg 1970 - 2010 nach Wirtschaftsbereichen

| Jahr | | Land- und Forstwirtschaft, Tierhaltung und Fischerei | Produzierendes Gewerbe | Handel, Gastgewerbe und Verkehr | Sonstige Dienstleistungen | Insgesamt |
|---|---|---|---|---|---|---|
| | | 1 000 | | | | |
| 1970 (VZ) | männlich | 6 | 216 | 146 | 136 | 504 |
| | weiblich | / | 77 | 104 | 139 | 324 |
| | zusammen | 10 | 293 | 250 | 275 | 827 |
| 1980 | männlich | 6 | 177 | 123 | 137 | 443 |
| | weiblich | / | 60 | 91 | 152 | 306 |
| | zusammen | 9 | 237 | 214 | 289 | 749 |
| 1985 | männlich | / | 136 | 116 | 145 | 401 |
| | weiblich | / | 47 | 89 | 164 | 304 |
| | zusammen | 7 | 183 | 205 | 309 | 705 |
| 1990 | männlich | / | 143 | 118 | 159 | 424 |
| | weiblich | / | 44 | 94 | 189 | 330 |
| | zusammen | 7 | 187 | 212 | 348 | 754 |
| 1995 | männlich | / | 144 | 129 | 161 | 437 |
| | weiblich | / | 49 | 99 | 199 | 349 |
| | zusammen | 6 | 192 | 227 | 360 | 786 |
| 2000 | männlich | 5 | 124 | 133 | 174 | 436 |
| | weiblich | / | 43 | 102 | 216 | 363 |
| | zusammen | 7 | 167 | 235 | 390 | 800 |
| 2001 | männlich | / | 123 | 141 | 179 | 447 |
| | weiblich | / | 44 | 99 | 221 | 366 |
| | zusammen | 6 | 168 | 240 | 400 | 813 |
| 2002 | männlich | / | 119 | 130 | 178 | 431 |
| | weiblich | / | 43 | 101 | 218 | 364 |
| | zusammen | 6 | 162 | 231 | 396 | 795 |
| 2003 | männlich | 7 | 114 | 123 | 179 | 423 |
| | weiblich | / | 40 | 98 | 223 | 362 |
| | zusammen | 8 | 154 | 221 | 401 | 784 |
| 2004 | männlich | / | 108 | 126 | 185 | 423 |
| | weiblich | / | 41 | 93 | 220 | 354 |
| | zusammen | 5 | 148 | 219 | 405 | 777 |
| 2005 | männlich | / | 107 | 135 | 191 | 437 |
| | weiblich | / | 38 | 103 | 222 | 365 |
| | zusammen | 6 | 145 | 238 | 413 | 802 |
| 2006 | männlich | 6 | 110 | 139 | 191 | 447 |
| | weiblich | / | 40 | 111 | 228 | 380 |
| | zusammen | 8 | 149 | 250 | 419 | 827 |
| 2007 | männlich | 6 | 116 | 149 | 189 | 461 |
| | weiblich | / | 42 | 106 | 237 | 387 |
| | zusammen | 8 | 158 | 255 | 426 | 847 |
| 2008 | männlich | 6 | 112 | 146 | 200 | 464 |
| | weiblich | / | 42 | 107 | 246 | 397 |
| | zusammen | 8 | 154 | 254 | 446 | 861 |
| 2009 | männlich | / | 108 | 171 | 186 | 468 |
| | weiblich | / | 38 | 119 | 255 | 412 |
| | zusammen | / | 146 | 290 | 440 | 880 |
| 2010 | männlich | / | 114 | 164 | 188 | 468 |
| | weiblich | / | 37 | 116 | 262 | 416 |
| | zusammen | / | 151 | 280 | 450 | 884 |

Quelle: Mikrozensus

## 4 Erwerbspersonen und Erwerbstätige am Wohnort in Hamburg 1995 - 2010 nach Stellung im Beruf

| Jahr | Erwerbspersonen insgesamt | Erwerbsquoten[1] | Erwerbstätige insgesamt | Davon nach Stellung im Beruf | | | |
|---|---|---|---|---|---|---|---|
| | | | | Selbstständige und mithelfende Familienangehörige | Angestellte | Arbeiterinnen/ Arbeiter | Beamtinnen/ Beamte |
| | 1 000 | | | | | | |
| | | | | **Insgesamt** | | | |
| 1995 | 876 | 59,3 | 786 | 90 | 450 | 193 | 52 |
| 1996 | 859 | 57,9 | 769 | 89 | 439 | 189 | 52 |
| 1997 | 868 | 58,6 | 766 | 93 | 445 | 180 | 49 |
| 1998 | 880 | 59,6 | 787 | 99 | 454 | 186 | 48 |
| 1999 | 874 | 59,4 | 790 | 97 | 471 | 173 | 49 |
| 2000 | 879 | 59,5 | 800 | 102 | 458 | 196 | 43 |
| 2001 | 892 | 59,6 | 813 | 102 | 493 | 173 | 45 |
| 2002 | 884 | 58,9 | 795 | 108 | 493 | 153 | 41 |
| 2003 | 886 | 58,9 | 784 | 107 | 485 | 149 | 44 |
| 2004 | 884 | 58,7 | 777 | 109 | 459 | 164 | 45 |
| 2005 | 895 | 59,0 | 802 | 112 | 514 | 132 | 44 |
| 2006 | 917 | 60,0 | 827 | 123 | 542 | 119 | 42 |
| 2007 | 931 | 60,3 | 847 | 129 | 529 | 147 | 43 |
| 2008 | 927 | 59,7 | 861 | 126 | 598 | 100 | 38 |
| 2009 | 948 | 60,7 | 880 | 123 | 624 | 91 | 42 |
| 2010 | 952 | 61,1 | 884 | 132 | 622 | 89 | 41 |
| | | | | **Frauen** | | | |
| 1995 | 387 | 49,6 | 349 | 29 | 245 | 57 | 17 |
| 1996 | 381 | 49,0 | 347 | 30 | 245 | 55 | 18 |
| 1997 | 388 | 50,1 | 350 | 30 | 246 | 55 | 18 |
| 1998 | 400 | 51,8 | 364 | 32 | 253 | 59 | 20 |
| 1999 | 394 | 51,2 | 361 | 31 | 254 | 58 | 19 |
| 2000 | 396 | 51,2 | 363 | 35 | 250 | 60 | 18 |
| 2001 | 398 | 51,3 | 366 | 34 | 261 | 52 | 18 |
| 2002 | 401 | 51,3 | 364 | 36 | 263 | 48 | 17 |
| 2003 | 402 | 51,4 | 362 | 37 | 258 | 48 | 19 |
| 2004 | 399 | 51,2 | 354 | 38 | 252 | 45 | 19 |
| 2005 | 402 | 51,1 | 365 | 42 | 261 | 44 | 18 |
| 2006 | 419 | 53,0 | 380 | 46 | 276 | 40 | 18 |
| 2007 | 423 | 53,1 | 387 | 52 | 268 | 47 | 20 |
| 2008 | 425 | 53,1 | 397 | 45 | 302 | 31 | 18 |
| 2009 | 437 | 54,4 | 412 | 45 | 319 | 28 | 20 |
| 2010 | 445 | 55,5 | 416 | 47 | 322 | 27 | 21 |
| | | | | **Männer** | | | |
| 1995 | 489 | 70,0 | 437 | 61 | 205 | 136 | 35 |
| 1996 | 478 | 67,6 | 422 | 59 | 194 | 134 | 34 |
| 1997 | 480 | 68,0 | 417 | 63 | 199 | 124 | 30 |
| 1998 | 479 | 68,0 | 422 | 67 | 201 | 126 | 28 |
| 1999 | 481 | 68,4 | 428 | 66 | 217 | 115 | 30 |
| 2000 | 483 | 68,5 | 436 | 67 | 208 | 136 | 26 |
| 2001 | 494 | 68,6 | 447 | 68 | 232 | 120 | 27 |
| 2002 | 484 | 67,2 | 431 | 71 | 230 | 106 | 24 |
| 2003 | 484 | 67,1 | 423 | 70 | 227 | 100 | 25 |
| 2004 | 484 | 66,8 | 423 | 72 | 207 | 118 | 26 |
| 2005 | 493 | 67,4 | 437 | 70 | 253 | 89 | 26 |
| 2006 | 498 | 67,4 | 447 | 77 | 266 | 79 | 24 |
| 2007 | 508 | 68,0 | 461 | 77 | 261 | 100 | 23 |
| 2008 | 503 | 66,7 | 464 | 81 | 296 | 68 | 20 |
| 2009 | 511 | 67,4 | 468 | 77 | 305 | 64 | 21 |
| 2010 | 507 | 67,0 | 468 | 86 | 300 | 62 | 20 |

[1] Anteil an der Bevölkerung im Alter von 15 Jahren und älter

Quelle: Mikrozensus

## 5 Erwerbstätige am Arbeitsort[1] in Hamburg 1996 - 2010 nach Wirtschaftsbereichen

| Jahr[2] | Erwerbstätige insgesamt | Davon im Wirtschaftsbereich | | | | | |
|---|---|---|---|---|---|---|---|
| | | Land- und Forstwirtschaft, Fischerei | Produzierendes Gewerbe ohne Baugewerbe | Baugewerbe | Handel, Gastgewerbe und Verkehr | Finanzierung, Vermietung und Unternehmens-dienstleister | Öffentliche und private Dienstleister |
| | 1 000 | | | | | | |
| 1996 | 1 004,9 | 5,6 | 147,7 | 52,5 | 319,6 | 196,1 | 283,4 |
| 1997 | 998,6 | 5,6 | 142,6 | 50,5 | 310,8 | 204,1 | 285,0 |
| 1998 | 1 010,1 | 5,6 | 135,8 | 50,4 | 312,5 | 215,6 | 290,3 |
| 1999 | 1 023,3 | 5,5 | 133,1 | 49,6 | 313,4 | 230,6 | 291,1 |
| 2000 | 1 042,2 | 5,4 | 133,7 | 47,3 | 314,5 | 249,7 | 291,6 |
| 2001 | 1 056,0 | 5,3 | 135,5 | 44,2 | 317,2 | 262,0 | 291,7 |
| 2002 | 1 049,2 | 5,2 | 133,3 | 42,0 | 313,5 | 262,8 | 292,3 |
| 2003 | 1 038,4 | 5,0 | 129,0 | 40,3 | 310,0 | 260,2 | 293,8 |
| 2004 | 1 043,5 | 5,2 | 126,5 | 38,5 | 311,0 | 266,9 | 295,5 |
| 2005 | 1 049,4 | 5,3 | 124,8 | 36,3 | 309,5 | 272,7 | 300,8 |
| 2006 | 1 062,5 | 5,2 | 125,4 | 35,5 | 311,1 | 283,9 | 301,4 |
| 2007 | 1 088,0 | 5,3 | 127,4 | 35,8 | 318,9 | 295,5 | 305,1 |
| 2008 | 1 114,2 | 5,4 | 128,6 | 35,7 | 326,8 | 305,1 | 312,5 |
| 2009 | 1 124,9 | 5,5 | 125,6 | 35,5 | 331,7 | 306,1 | 320,5 |
| 2010 | 1 136,1 | 5,4 | 122,8 | 34,9 | 331,5 | 309,3 | 332,2 |
| | **Veränderung gegenüber dem Vorjahr in %** | | | | | | |
| 1997 | – 0,6 | + 0,9 | – 3,5 | – 3,7 | – 2,8 | + 4,1 | + 0,6 |
| 1998 | + 1,1 | – 1,5 | – 4,7 | – 0,3 | + 0,5 | + 5,6 | + 1,9 |
| 1999 | + 1,3 | – 1,0 | – 2,0 | – 1,4 | + 0,3 | + 7,0 | + 0,3 |
| 2000 | + 1,8 | – 1,5 | + 0,4 | – 4,7 | + 0,3 | + 8,3 | + 0,2 |
| 2001 | + 1,3 | – 2,3 | + 1,4 | – 6,5 | + 0,9 | + 4,9 | + 0,0 |
| 2002 | – 0,6 | – 2,4 | – 1,6 | – 5,1 | – 1,1 | + 0,3 | + 0,2 |
| 2003 | – 1,0 | – 2,6 | – 3,2 | – 4,1 | – 1,1 | – 1,0 | + 0,5 |
| 2004 | + 0,5 | + 2,5 | – 1,9 | – 4,5 | + 0,3 | + 2,6 | + 0,6 |
| 2005 | + 0,6 | + 2,2 | – 1,4 | – 5,6 | – 0,5 | + 2,2 | + 1,8 |
| 2006 | + 1,2 | – 0,5 | + 0,5 | – 2,2 | + 0,5 | + 4,1 | + 0,2 |
| 2007 | + 2,4 | + 0,8 | + 1,6 | + 0,8 | + 2,5 | + 4,1 | + 1,2 |
| 2008 | + 2,4 | + 1,7 | + 0,9 | – 0,1 | + 2,5 | + 3,3 | + 2,4 |
| 2009 | + 1,0 | + 2,2 | – 2,3 | – 0,6 | + 1,5 | + 0,3 | + 2,6 |
| 2010 | + 0,7 | + 0,0 | – 1,9 | – 0,8 | – 0,1 | + 0,7 | + 2,7 |
| | **Anteil an den Erwerbstätigen insgesamt in %** | | | | | | |
| 1996 | 100 | 0,6 | 14,7 | 5,2 | 31,8 | 19,5 | 28,2 |
| 1997 | 100 | 0,6 | 14,3 | 5,1 | 31,1 | 20,4 | 28,5 |
| 1998 | 100 | 0,6 | 13,4 | 5,0 | 30,9 | 21,3 | 28,7 |
| 1999 | 100 | 0,5 | 13,0 | 4,9 | 30,6 | 22,5 | 28,4 |
| 2000 | 100 | 0,5 | 12,8 | 4,5 | 30,2 | 24,0 | 28,0 |
| 2001 | 100 | 0,5 | 12,8 | 4,2 | 30,0 | 24,8 | 27,6 |
| 2002 | 100 | 0,5 | 12,7 | 4,0 | 29,9 | 25,1 | 27,9 |
| 2003 | 100 | 0,5 | 12,4 | 3,9 | 29,9 | 25,1 | 28,3 |
| 2004 | 100 | 0,5 | 12,1 | 3,7 | 29,8 | 25,6 | 28,3 |
| 2005 | 100 | 0,5 | 11,9 | 3,5 | 29,5 | 26,0 | 28,7 |
| 2006 | 100 | 0,5 | 11,8 | 3,3 | 29,3 | 26,7 | 28,4 |
| 2007 | 100 | 0,5 | 11,7 | 3,3 | 29,3 | 27,2 | 28,0 |
| 2008 | 100 | 0,5 | 11,5 | 3,2 | 29,3 | 27,4 | 28,0 |
| 2009 | 100 | 0,5 | 11,2 | 3,2 | 29,5 | 27,2 | 28,5 |
| 2010 | 100 | 0,5 | 10,8 | 3,1 | 29,2 | 27,2 | 29,2 |

[1] nach dem Inlandskonzept der Volkswirtschaftlichen Gesamtrechnungen
[2] ab 2008 vorläufige Ergebnisse

Quelle: Arbeitskreis „Erwerbstätigenrechnung des Bundes und der Länder"; Berechnungsstand Februar 2011

## 6 Erwerbstätige Hamburgerinnen und Hamburger 1970 - 2010

| Jahr | Erwerbstätige | | | Erwerbstätige im Alter von 15 bis 64 Jahren | | | Erwerbstätigenquote[1] der 15- bis 64-Jährigen | | |
|---|---|---|---|---|---|---|---|---|---|
| | insgesamt | Männer | Frauen | insgesamt | Männer | Frauen | insgesamt | Männer | Frauen |
| | 1 000 | | | | | | % | | |
| 1970[a] | 828 | 504 | 324 | 801 | 485 | 316 | 68,9 | 88,9 | 51,3 |
| 1980 | 749 | 443 | 306 | 736 | 435 | 301 | 67,6 | 81,6 | 54,1 |
| 1985 | 705 | 401 | 304 | 696 | 396 | 300 | 62,5 | 72,7 | 52,8 |
| 1990 | 754 | 424 | 330 | 746 | 418 | 327 | 65,6 | 73,7 | 57,5 |
| 1995 | 786 | 437 | 349 | 776 | 431 | 345 | 65,5 | 72,3 | 58,6 |
| 2000 | 800 | 436 | 363 | 790 | 429 | 360 | 66,1 | 71,6 | 60,6 |
| 2001 | 813 | 447 | 366 | 803 | 440 | 363 | 66,8 | 72,5 | 60,9 |
| 2002 | 795 | 431 | 364 | 784 | 423 | 361 | 65,5 | 70,3 | 60,6 |
| 2003 | 784 | 423 | 362 | 775 | 417 | 359 | 64,5 | 69,3 | 59,7 |
| 2004 | 777 | 423 | 354 | 768 | 417 | 351 | 64,7 | 69,8 | 59,5 |
| 2005 | 802 | 437 | 365 | 790 | 429 | 360 | 66,6 | 71,8 | 61,2 |
| 2006 | 827 | 447 | 380 | 815 | 439 | 376 | 68,1 | 72,4 | 63,7 |
| 2007 | 847 | 461 | 387 | 834 | 452 | 382 | 69,4 | 74,4 | 64,3 |
| 2008 | 861 | 464 | 397 | 849 | 456 | 393 | 70,3 | 75,0 | 65,6 |
| 2009 | 880 | 468 | 412 | 865 | 459 | 405 | 71,0 | 75,1 | 67,0 |
| 2010 | 884 | 468 | 416 | 866 | 459 | 410 | 71,6 | 75,5 | 67,6 |

[1] Anteil an der jeweiligen Bevölkerungsgruppe im Alter von 15 bis 64 Jahren
[a] Ergebnis der Volkszählung, übrige Jahre Mikrozensus

Quelle: Mikrozensus

## 7 Bevölkerung im erwerbsfähigen Alter und Nichterwerbspersonen in Hamburg 1970 - 2010

| Jahr | Bevölkerung im erwerbsfähigen Alter von 15 bis 64 Jahren | | | | | | Nichterwerbspersonenquote[1] | | |
|---|---|---|---|---|---|---|---|---|---|
| | Anzahl | | | Anteil an der Bevölkerung | | | | | |
| | insgesamt | Männer | Frauen | insgesamt | Männer | Frauen | insgesamt | Männer | Frauen |
| | 1 000 | | | % | | | | | |
| 1970[a] | 1 135 | 529 | 606 | 63,1 | 64,0 | 62,4 | 31,9 | 5,5 | 26,3 |
| 1980 | 1 090 | 533 | 557 | 66,0 | 69,3 | 63,1 | 30,4 | 7,9 | 22,6 |
| 1985 | 1 114 | 545 | 569 | 70,2 | 73,4 | 67,4 | 29,3 | 8,8 | 20,5 |
| 1990 | 1 137 | 567 | 570 | 69,4 | 73,2 | 66,0 | 26,5 | 8,8 | 17,8 |
| 1995 | 1 185 | 596 | 589 | 69,4 | 72,5 | 66,5 | 26,9 | 9,5 | 17,4 |
| 2000 | 1 194 | 600 | 594 | 70,0 | 72,6 | 67,5 | 27,2 | 10,4 | 16,9 |
| 2001 | 1 203 | 606 | 597 | 70,0 | 72,8 | 67,4 | 26,7 | 9,9 | 16,8 |
| 2002 | 1 198 | 602 | 596 | 69,4 | 71,9 | 67,0 | 27,2 | 10,6 | 16,6 |
| 2003 | 1 203 | 602 | 601 | 69,5 | 71,7 | 67,4 | 27,1 | 10,3 | 16,8 |
| 2004 | 1 187 | 598 | 589 | 68,3 | 70,8 | 66,0 | 26,3 | 10,1 | 16,3 |
| 2005 | 1 187 | 598 | 589 | 68,3 | 70,8 | 65,9 | 25,6 | 9,5 | 16,1 |
| 2006 | 1 197 | 606 | 591 | 68,5 | 71,2 | 65,9 | 24,4 | 9,7 | 14,7 |
| 2007 | 1 202 | 607 | 594 | 68,2 | 70,7 | 65,9 | 23,7 | 9,0 | 14,7 |
| 2008 | 1 207 | 609 | 599 | 68,1 | 70,3 | 66,0 | 24,2 | 9,5 | 14,8 |
| 2009 | 1 218 | 612 | 606 | 68,4 | 70,3 | 66,6 | 23,4 | 9,0 | 14,3 |
| 2010 | 1 215 | 608 | 607 | 68,4 | 70,0 | 66,8 | 22,9 | 9,1 | 13,8 |

[1] Anteil der Personen im Alter von 15 bis 64 Jahren, die weder erwerbstätig noch erwerbslos sind, an der Gesamtbevölkerung im Alter von 15 bis 64 Jahren in %
[a] Ergebnis der Volkszählung, übrige Jahre Mikrozensus

Quelle: Mikrozensus

## 8 Sozialversicherungspflichtig Beschäftigte am Arbeitsort in Hamburg 1998 - 2008 nach Wirtschaftsbereichen

| Jahr[2] | Beschäftigte insgesamt[3] | Davon im Wirtschaftsbereich[1] | | | | | | | | |
|---|---|---|---|---|---|---|---|---|---|---|
| | | Land- und Forstwirtschaft, Fischerei, Fischzucht | Produzierendes Gewerbe ohne Baugewerbe | Baugewerbe | Handel | Gastgewerbe | Verkehr und Nachrichtenübermittlung | Finanzierung, Vermietung und Unternehmensdienstleister | Öffentliche Verwaltung u. Ä.[4] | Öffentliche und private Dienstleister (ohne öffentl. Verwaltung) |
| 1998 | 731 363 | 2 835 | 123 927 | 41 056 | 138 698 | 19 895 | 69 744 | 161 929 | 54 051 | 119 023 |
| 1999 | 743 753 | 2 850 | 121 665 | 39 739 | 136 898 | 21 382 | 70 208 | 173 784 | 46 667 | 129 682 |
| 2000 | 762 471 | 2 863 | 122 664 | 37 799 | 137 815 | 22 465 | 70 924 | 191 637 | 37 929 | 137 991 |
| 2001 | 774 869 | 2 807 | 124 173 | 35 190 | 137 869 | 23 705 | 72 716 | 202 260 | 36 819 | 138 855 |
| 2002 | 768 687 | 2 816 | 122 456 | 32 963 | 136 134 | 24 348 | 72 992 | 200 461 | 36 378 | 140 007 |
| 2003 | 750 140 | 2 713 | 117 947 | 30 628 | 132 664 | 23 419 | 71 724 | 194 652 | 35 994 | 140 304 |
| 2004 | 739 157 | 2 745 | 113 936 | 28 710 | 129 639 | 22 708 | 70 216 | 196 313 | 35 081 | 139 673 |
| 2005 | 738 493 | 2 889 | 112 314 | 28 196 | 127 939 | 22 663 | 72 834 | 201 801 | 34 869 | 134 865 |
| 2006 | 752 282 | 2 953 | 113 692 | 27 979 | 125 870 | 23 785 | 76 373 | 211 471 | 32 097 | 137 787 |
| 2007 | 772 007 | 2 930 | 115 801 | 27 654 | 128 363 | 25 411 | 80 184 | 219 894 | 31 366 | 140 283 |
| 2008[a] | 797 514 | 3 019 | 116 730 | 26 644 | 131 510 | 26 691 | 83 710 | 228 906 | 33 909 | 145 022 |

1 Klassifikation der Wirtschaftszweige, Ausgabe 2003 (WZ 2003), ab 2008 eingeschränkte Vergleichbarkeit wegen Umstellung auf die neue Klassifikation der Wirtschaftszweige, Ausgabe 2008 (WZ 2008)
2 jeweils 30.06.
3 einschließlich Fälle ohne Angabe zur Wirtschaftszweiggliederung
4 öffentliche Verwaltung im engeren Sinne, Verteidigung und Sozialversicherung
a nachrichtliche Darstellung der Ergebnisse nach alter Wirtschaftszweigsystematik (WZ 2003)

Quelle: Bundesagentur für Arbeit

## Noch 8 Sozialversicherungspflichtig Beschäftigte am Arbeitsort in Hamburg 2008 - 2010 nach Wirtschaftsbereichen

| Jahr[2] | Beschäftigte insgesamt[3] | Davon im Wirtschaftsbereich[1] | | | | | | | |
|---|---|---|---|---|---|---|---|---|---|
| | | Land- und Forstwirtschaft, Fischerei, Fischzucht | Produzierendes Gewerbe ohne Baugewerbe | Baugewerbe | Handel | Verkehr und Lagerei | Gastgewerbe | Erbringung von Unternehmensdienstleistungen | Erbringung von öffentlichen und privaten Dienstleistungen |
| | A - U | A | B - E | F | G | H | I | J - N | O - U |
| 2008 | 797 514 | 827 | 111 351 | 28 494 | 131 047 | 75 567 | 26 818 | 256 149 | 166 296 |
| 2009 | 809 315 | 776 | 108 958 | 28 612 | 132 202 | 76 008 | 28 272 | 261 243 | 173 156 |
| 2010 | 820 220 | 756 | 108 350 | 28 193 | 133 639 | 74 098 | 28 982 | 264 440 | 181 687 |

1 Klassifikation der Wirtschaftszweige, Ausgabe 2008 (WZ 2008)
2 jeweils 30.06.
3 einschließlich Fälle ohne Angabe zur Wirtschaftszweiggliederung

Quelle: Bundesagentur für Arbeit

## 9 Sozialversicherungspflichtig Beschäftigte am Wohnort in den Hamburger Stadtteilen im Dezember 2010

| Stadtteil Bezirk | Beschäftigte insgesamt | | Davon | | | |
|---|---|---|---|---|---|---|
| | | | Männer | | Frauen | |
| | Anzahl | %[1] | Anzahl | %[2] | Anzahl | %[3] |
| Hamburg-Altstadt | 956 | 72,9 | 623 | 90,6 | 333 | 53,5 |
| HafenCity | 497 | 56,2 | 317 | 64,3 | 180 | 45,9 |
| Neustadt | 4 651 | 50,7 | 2 523 | 51,3 | 2 128 | 50,1 |
| St. Pauli | 7 491 | 43,7 | 3 991 | 42,7 | 3 500 | 44,8 |
| St. Georg | 3 761 | 46,4 | 2 258 | 46,9 | 1 503 | 45,7 |
| Hammerbrook | 784 | 52,5 | 470 | 53,4 | 314 | 51,1 |
| Borgfelde | 2 514 | 49,8 | 1 339 | 50,7 | 1 175 | 48,9 |
| Hamm-Nord | 9 753 | 59,0 | 4 841 | 58,9 | 4 912 | 59,1 |
| Hamm-Mitte | 4 323 | 52,1 | 2 339 | 52,0 | 1 984 | 52,3 |
| Hamm-Süd | 1 531 | 51,5 | 852 | 53,7 | 679 | 49,1 |
| Horn | 12 805 | 48,4 | 6 776 | 48,4 | 6 029 | 48,3 |
| Billstedt | 21 319 | 46,3 | 11 649 | 50,2 | 9 670 | 42,4 |
| Billbrook | 221 | 21,8 | 153 | 21,7 | 68 | 21,9 |
| Rothenburgsort | 2 810 | 46,7 | 1 600 | 49,4 | 1 210 | 43,5 |
| Veddel | 1 503 | 41,9 | 941 | 47,2 | 562 | 35,2 |
| Wilhelmsburg | 14 415 | 41,9 | 8 523 | 46,7 | 5 892 | 36,5 |
| Kleiner Grasbrook und Steinwerder | 359 | 34,0 | 217 | 33,4 | 142 | 34,9 |
| Waltershof und Finkenwerder | 4 208 | 54,6 | 2 485 | 61,3 | 1 723 | 47,3 |
| **Bezirk Hamburg-Mitte[4]** | **93 906** | **46,3** | **51 898** | **47,2** | **42 008** | **45,1** |
| Altona-Altstadt | 9 607 | 48,8 | 4 911 | 49,2 | 4 696 | 48,3 |
| Sternschanze | 2 804 | 46,9 | 1 407 | 45,5 | 1 397 | 48,3 |
| Altona-Nord | 8 519 | 51,6 | 4 309 | 52,7 | 4 210 | 50,5 |
| Ottensen | 12 650 | 51,6 | 6 067 | 51,8 | 6 583 | 51,5 |
| Bahrenfeld | 10 591 | 55,5 | 5 360 | 56,8 | 5 231 | 54,3 |
| Groß Flottbek | 2 703 | 42,1 | 1 387 | 46,3 | 1 316 | 38,5 |
| Othmarschen | 3 171 | 42,3 | 1 572 | 43,9 | 1 599 | 40,9 |
| Lurup | 10 980 | 50,1 | 5 835 | 53,6 | 5 145 | 46,6 |
| Osdorf | 7 369 | 48,4 | 3 825 | 51,8 | 3 544 | 45,2 |
| Nienstedten | 1 543 | 38,0 | 738 | 38,4 | 805 | 37,5 |
| Blankenese | 2 832 | 38,4 | 1 403 | 40,7 | 1 429 | 36,5 |
| Iserbrook | 3 328 | 51,7 | 1 640 | 53,1 | 1 688 | 50,3 |
| Sülldorf | 2 545 | 45,9 | 1 298 | 46,5 | 1 247 | 45,3 |
| Rissen | 3 813 | 46,4 | 1 931 | 49,9 | 1 882 | 43,3 |
| **Bezirk Altona** | **82 455** | **48,9** | **41 683** | **50,6** | **40 772** | **47,4** |
| Eimsbüttel | 23 480 | 55,2 | 10 837 | 54,4 | 12 643 | 55,9 |
| Rotherbaum | 5 148 | 44,5 | 2 515 | 44,4 | 2 633 | 44,5 |
| Harvestehude | 4 630 | 41,7 | 2 203 | 41,8 | 2 427 | 41,7 |
| Hoheluft-West | 5 439 | 56,1 | 2 504 | 55,9 | 2 935 | 56,3 |
| Lokstedt | 8 773 | 53,2 | 4 254 | 54,2 | 4 519 | 52,4 |
| Niendorf | 13 439 | 55,3 | 6 606 | 57,0 | 6 833 | 53,7 |
| Schnelsen | 9 555 | 53,6 | 4 769 | 55,3 | 4 786 | 52,0 |
| Eidelstedt | 10 285 | 52,3 | 5 349 | 54,6 | 4 936 | 50,0 |
| Stellingen | 8 575 | 54,8 | 4 365 | 55,7 | 4 210 | 53,9 |
| **Bezirk Eimsbüttel** | **89 324** | **52,9** | **43 402** | **53,6** | **45 922** | **52,3** |
| Hoheluft-Ost | 3 627 | 52,7 | 1 615 | 51,2 | 2 012 | 54,0 |
| Eppendorf | 8 906 | 53,8 | 4 053 | 53,6 | 4 853 | 53,9 |
| Groß Borstel | 2 618 | 50,7 | 1 322 | 50,8 | 1 296 | 50,6 |
| Alsterdorf | 4 268 | 48,8 | 1 977 | 47,3 | 2 291 | 50,1 |
| Winterhude | 20 739 | 56,0 | 9 479 | 54,8 | 11 260 | 57,1 |
| Uhlenhorst | 5 956 | 54,4 | 2 800 | 53,8 | 3 156 | 54,9 |
| Hohenfelde | 3 510 | 53,7 | 1 759 | 53,9 | 1 751 | 53,5 |
| Barmbek-Süd | 14 294 | 60,2 | 6 799 | 59,3 | 7 495 | 61,0 |
| Dulsberg | 7 078 | 53,8 | 3 593 | 54,1 | 3 485 | 53,4 |
| Barmbek-Nord | 17 597 | 60,2 | 8 745 | 59,8 | 8 852 | 60,7 |
| Ohlsdorf | 5 397 | 52,7 | 2 657 | 51,8 | 2 740 | 53,6 |
| Fuhlsbüttel | 4 388 | 55,2 | 2 161 | 55,0 | 2 227 | 55,4 |
| Langenhorn | 14 227 | 53,0 | 7 396 | 54,7 | 6 831 | 51,2 |
| **Bezirk Hamburg-Nord** | **112 605** | **55,5** | **54 356** | **55,1** | **58 249** | **55,7** |

1 der 15- bis 64-Jährigen insgesamt
2 der 15- bis 64-jährigen Männer
3 der 15- bis 64-jährigen Frauen
4 einschließlich Insel Neuwerk

Quelle: Bundesagentur für Arbeit

## Noch 9 Sozialversicherungspflichtig Beschäftigte am Wohnort in den Hamburger Stadtteilen im Dezember 2010

| Stadtteil Bezirk | Beschäftigte insgesamt | | Davon | | | |
|---|---|---|---|---|---|---|
| | | | Männer | | Frauen | |
| | Anzahl | %[1] | Anzahl | %[2] | Anzahl | %[3] |
| Eilbek | 8 688 | 58,9 | 4 239 | 58,4 | 4 449 | 59,5 |
| Wandsbek | 12 840 | 57,3 | 6 348 | 57,7 | 6 492 | 57,0 |
| Marienthal | 4 271 | 53,6 | 2 049 | 52,9 | 2 222 | 54,3 |
| Jenfeld | 7 145 | 44,1 | 3 846 | 45,7 | 3 299 | 42,3 |
| Tonndorf | 4 807 | 55,5 | 2 460 | 55,7 | 2 347 | 55,4 |
| Farmsen-Berne | 12 189 | 55,8 | 6 184 | 57,6 | 6 005 | 54,1 |
| Bramfeld | 18 564 | 55,5 | 9 289 | 56,3 | 9 275 | 54,6 |
| Steilshoop | 6 153 | 48,4 | 3 255 | 52,0 | 2 898 | 44,9 |
| Wellingsbüttel | 2 518 | 44,5 | 1 214 | 44,8 | 1 304 | 44,3 |
| Sasel | 6 663 | 48,5 | 3 378 | 51,2 | 3 285 | 46,0 |
| Poppenbüttel | 6 212 | 49,8 | 3 071 | 51,3 | 3 141 | 48,3 |
| Hummelsbüttel | 5 389 | 50,6 | 2 693 | 52,9 | 2 696 | 48,6 |
| Lemsahl-Mellingstedt | 1 960 | 45,2 | 1 037 | 48,3 | 923 | 42,1 |
| Duvenstedt | 1 774 | 45,7 | 889 | 47,3 | 885 | 44,2 |
| Wohldorf-Ohlstedt | 1 112 | 41,4 | 580 | 44,5 | 532 | 38,4 |
| Bergstedt | 3 015 | 49,8 | 1 523 | 52,5 | 1 492 | 47,4 |
| Volksdorf | 5 202 | 45,0 | 2 612 | 47,9 | 2 590 | 42,4 |
| Rahlstedt | 28 958 | 53,4 | 14 540 | 55,2 | 14 418 | 51,7 |
| **Bezirk Wandsbek** | **137 460** | **52,2** | **69 207** | **53,7** | **68 253** | **50,8** |
| Lohbrügge | 13 103 | 54,2 | 6 787 | 57,4 | 6 316 | 51,1 |
| Bergedorf | 14 585 | 51,6 | 7 591 | 54,3 | 6 994 | 49,0 |
| Curslack | 1 257 | 48,5 | 632 | 46,5 | 625 | 50,6 |
| Altengamme | 779 | 55,5 | 387 | 56,5 | 392 | 54,6 |
| Neuengamme | 1 204 | 53,0 | 609 | 52,2 | 595 | 53,8 |
| Kirchwerder | 3 439 | 57,5 | 1 820 | 60,8 | 1 619 | 54,1 |
| Ochsenwerder | 809 | 53,9 | 414 | 54,5 | 395 | 53,2 |
| Reitbrook | 165 | 52,2 | 86 | 53,4 | 79 | 51,0 |
| Allermöhe | 5 626 | 51,7 | 3 038 | 56,8 | 2 588 | 46,8 |
| Billwerder | 370 | 41,2 | 189 | 36,1 | 181 | 48,4 |
| Moorfleet | 379 | 48,4 | 192 | 46,5 | 187 | 50,5 |
| Tatenberg | 192 | 57,5 | 93 | 55,4 | 99 | 59,6 |
| Spadenland | 181 | 54,0 | 88 | 52,1 | 93 | 56,0 |
| **Bezirk Bergedorf** | **42 089** | **52,8** | **21 926** | **55,4** | **20 163** | **50,2** |
| Harburg | 7 248 | 45,1 | 4 159 | 47,3 | 3 089 | 42,4 |
| Neuland und Gut Moor | 492 | 52,7 | 274 | 56,8 | 218 | 48,3 |
| Wilstorf | 5 630 | 53,2 | 3 071 | 56,8 | 2 559 | 49,5 |
| Rönneburg | 1 104 | 52,4 | 601 | 56,2 | 503 | 48,6 |
| Langenbek | 1 474 | 53,5 | 804 | 59,5 | 670 | 47,8 |
| Sinstorf | 1 110 | 52,2 | 605 | 55,9 | 505 | 48,3 |
| Marmstorf | 2 552 | 51,7 | 1 339 | 54,3 | 1 213 | 49,1 |
| Eißendorf | 7 830 | 51,8 | 4 204 | 55,4 | 3 626 | 48,1 |
| Heimfeld | 6 981 | 50,7 | 3 826 | 53,6 | 3 155 | 47,5 |
| Moorburg und Altenwerder | 268 | 48,6 | 148 | 56,8 | 120 | 48,3 |
| Hausbruch | 5 512 | 50,1 | 3 036 | 56,2 | 2 476 | 44,2 |
| Neugraben-Fischbek | 8 545 | 50,5 | 4 729 | 56,3 | 3 816 | 44,8 |
| Francop | 240 | 54,9 | 134 | 56,8 | 106 | 52,7 |
| Neuenfelde | 1 428 | 49,0 | 896 | 57,3 | 532 | 39,3 |
| Cranz | 299 | 57,6 | 183 | 65,4 | 116 | 48,5 |
| **Bezirk Harburg** | **50 713** | **50,3** | **28 009** | **54,3** | **22 704** | **46,1** |
| **Hamburg[4]** | **611 289** | **51,5** | **311 943** | **52,7** | **299 346** | **50,3** |

1 der 15- bis 64-Jährigen insgesamt
2 der 15- bis 64-jährigen Männer
3 der 15- bis 64-jährigen Frauen
4 einschließlich Insel Neuwerk und nicht zuordenbare Fälle

Quelle: Bundesagentur für Arbeit

## 10 Sozialversicherungspflichtig Beschäftigte am Arbeitsort in Hamburg 1980 - 2010

| Jahr[1] | Beschäftigte insgesamt | und zwar | | | | | | | | |
|---|---|---|---|---|---|---|---|---|---|---|
| | | Männer | Frauen | Ausländerinnen und Ausländer | Arbeiterinnen und Arbeiter[2] | Angestellte[2] | unter 25 Jahren | 55 Jahre und älter | Vollzeitbeschäftigte[3] | Teilzeitbeschäftigte |
| 1980 | 767 367 | 456 916 | 310 451 | 68 589 | 335 233 | 432 134 | 125 996 | 87 697 | 686 203 | 81 164 |
| 1985 | 712 957 | 412 620 | 300 337 | 50 781 | 286 258 | 426 699 | 122 452 | 78 152 | 630 081 | 82 876 |
| 1990 | 749 365 | 424 222 | 325 143 | 56 086 | 282 943 | 466 422 | 114 220 | 75 400 | 647 941 | 101 424 |
| 1991 | 778 493 | 440 304 | 338 189 | 60 648 | 292 727 | 485 766 | 112 052 | 81 804 | 683 094 | 95 399 |
| 1992 | 791 351 | 445 797 | 345 554 | 63 771 | 291 557 | 499 794 | 105 653 | 87 284 | 693 547 | 97 804 |
| 1993 | 783 014 | 437 053 | 345 961 | 69 308 | 280 285 | 502 729 | 93 932 | 90 360 | 683 689 | 99 325 |
| 1994 | 771 108 | 426 787 | 344 321 | 69 258 | 271 625 | 499 483 | 84 210 | 94 025 | 670 272 | 100 836 |
| 1995 | 754 497 | 417 634 | 336 863 | 67 691 | 262 633 | 491 864 | 76 203 | 96 525 | 653 998 | 100 499 |
| 1996 | 742 822 | 410 143 | 332 679 | 66 002 | 254 261 | 488 561 | 70 225 | 98 148 | 638 965 | 103 857 |
| 1997 | 732 322 | 404 047 | 328 275 | 63 709 | 246 463 | 485 859 | 67 312 | 97 356 | 627 192 | 105 130 |
| 1998 | 731 363 | 404 437 | 326 926 | 63 497 | 244 218 | 487 145 | 68 390 | 95 313 | 622 409 | 108 954 |
| 1999 | 743 753 | 411 363 | 332 390 | 59 573 | 239 411 | 504 342 | 71 541 | 95 653 | 635 915 | 107 838 |
| 2000 | 762 471 | 421 168 | 341 303 | 61 918 | 240 755 | 521 716 | 77 880 | 95 743 | 646 215 | 116 256 |
| 2001 | 774 869 | 427 024 | 347 845 | 63 537 | 239 553 | 535 316 | 82 319 | 92 735 | 652 961 | 121 908 |
| 2002 | 768 687 | 421 367 | 347 320 | 61 833 | 235 480 | 533 207 | 80 004 | 92 905 | 644 260 | 124 427 |
| 2003 | 750 140 | 408 901 | 341 239 | 58 537 | 227 540 | 522 600 | 75 674 | 91 645 | 623 539 | 125 008 |
| 2004 | 739 157 | 402 489 | 336 668 | 56 503 | 220 877 | 518 280 | 72 286 | 91 915 | 612 277 | 125 285 |
| 2005 | 738 493 | 401 959 | 336 534 | 57 074 | – | – | 69 722 | 92 643 | 610 795 | 125 982 |
| 2006 | 752 282 | 410 428 | 341 854 | 59 466 | – | – | 71 225 | 94 343 | 619 667 | 131 459 |
| 2007 | 772 007 | 422 741 | 349 266 | 61 882 | – | – | 74 656 | 97 402 | 633 311 | 137 751 |
| 2008 | 797 514 | 434 690 | 362 824 | 64 838 | – | – | 78 294 | 101 086 | 652 533 | 144 061 |
| 2009 | 809 315 | 436 034 | 373 281 | 66 635 | – | – | 78 583 | 104 937 | 659 237 | 149 283 |
| 2010 | 820 220 | 440 402 | 379 818 | 68 195 | – | – | 77 928 | 108 519 | 664 956 | 154 370 |

1 jeweils 30.6.
2 Ab 2005 entfällt die getrennte Ausweisung von Arbeiter/-innen und Angestellten aufgrund von Gesetzesänderungen u. a. in der Rentenversicherung.
3 bis 2002 einschließlich Fälle ohne Angabe

Quelle: Bundesagentur für Arbeit

## 11 Durchschnittliche Arbeitslosenquoten in Hamburg 2009 und 2010

| Jahr[1] | Quote bezogen auf alle zivilen Erwerbspersonen[2] | | | | |
|---|---|---|---|---|---|
| | insgesamt | Männer | Frauen | Ausländer/-innen | unter 25 Jahren |
| | % | | | | |
| 2009 | 8,6 | 9,4 | 7,8 | 17,5 | 7,5 |
| 2010 | 8,2 | 8,9 | 7,5 | 16,2 | 7,1 |

[1] Jahresdurchschnitt
[2] Arbeitslose in % aller zivilen Erwerbspersonen (sozialversicherungspflichtig und geringfügig Beschäftigte, Beamte, Selbstständige, mithelfende Familienangehörige, Arbeitslose)

Quelle: Bundesagentur für Arbeit

## 12 Arbeitslose im Jahresdurchschnitt in Hamburg 2009 und 2010

| Jahr[1] | Arbeitslose insgesamt | Und zwar | | | | | | |
|---|---|---|---|---|---|---|---|---|
| | | Männer | Frauen | Ausländer/ -innen | unter 25 Jahren | 55 Jahre und älter | Teilzeitarbeit/ arbeits-suchend | Langzeit-arbeitslos[2] |
| 2009 | 78 516 | 44 334 | 34 182 | 18 736 | 7 532 | 8 908 | 9 846 | 21 107 |
| 2010 | 75 508 | 42 583 | 32 925 | 17 980 | 6 651 | 9 151 | 10 146 | 19 821 |

[1] Jahresdurchschnitt
[2] Dauer der Arbeitslosigkeit 1 Jahr und länger

Quelle: Bundesagentur für Arbeit

Hinweis der Bundesagentur für Arbeit: Langzeitarbeitslose: Für dieses Merkmal können aus verarbeitungstechnischen Gründen die von den zugelassenen kommunalen Trägern gelieferten Daten zur Zeit noch nicht berücksichtigt werden. Teilzeitarbeitssuchende: Ohne Daten der zugelassenen kommunalen Träger, da dieses Merkmal nicht im Datenlieferumfang an die Bundesagentur für Arbeit enthalten ist.

## 13 Ein- und Auspendler in Hamburg über die Landesgrenze 2009 und 2010 nach Herkunfts- bzw. Zielgebiet

| Bundesland | Einpendler nach dem Wohnort der Beschäftigten | | Auspendler nach dem Arbeitsort der Beschäftigten | | Pendlersaldo (Einpendler minus Auspendler) | |
|---|---|---|---|---|---|---|
| | 2009 | 2010 | 2009 | 2010 | 2009 | 2010 |
| Baden-Württemberg | 4 296 | 4 494 | 2 945 | 2 910 | + 1 351 | + 1 584 |
| Bayern | 6 421 | 6 769 | 5 093 | 4 896 | + 1 328 | + 1 873 |
| Berlin | 7 133 | 7 489 | 3 530 | 3 562 | + 3 603 | + 3 927 |
| Brandenburg | 4 128 | 4 083 | 627 | 738 | + 3 501 | + 3 345 |
| Bremen | 3 717 | 3 772 | 1 846 | 1 916 | + 1 871 | + 1 856 |
| Hessen | 4 782 | 4 543 | 5 172 | 5 106 | – 390 | + 563 |
| Mecklenburg-Vorpommern | 15 321 | 14 362 | 1 257 | 1 403 | + 14 064 | + 12 959 |
| Niedersachsen | 90 605 | 90 519 | 14 101 | 14 884 | + 76 504 | + 75 635 |
| Nordrhein-Westfalen | 12 568 | 13 229 | 8 595 | 8 828 | + 3 973 | + 4 401 |
| Rheinland-Pfalz | 1 437 | 1 604 | 573 | 576 | + 864 | + 1 028 |
| Saarland | 231 | 246 | 197 | 266 | + 34 | + 20 |
| Sachsen | 2 280 | 2 282 | 305 | 329 | + 1 975 | + 1 953 |
| Sachsen-Anhalt | 2 381 | 2 305 | 494 | 474 | + 1 887 | + 1 831 |
| Schleswig-Holstein | 150 101 | 152 263 | 48 231 | 48 567 | + 101 870 | + 103 696 |
| Thüringen | 946 | 912 | 158 | 159 | + 788 | + 753 |
| Ausland[1] | 5 293 | 4 457 | × | × | × | × |

[1] inkl. „Ohne Angabe“

Quelle: Bundesagentur für Arbeit

## 14 Arbeitslose in den Hamburger Stadtteilen im Juni 2011

| Stadtteil Bezirk | Arbeitslose insgesamt | In % der 15- bis 64-Jährigen | Darunter | | | |
|---|---|---|---|---|---|---|
| | | | jüngere Arbeitslose | in % der 15- bis 24-Jährigen | ältere Arbeitslose | in % der 55- bis 64-Jährigen |
| Hamburg-Altstadt | 81 | 6,2 | 5 | 2,9 | 8 | 4,8 |
| HafenCity | 12 | 1,4 | · | · | · | · |
| Neustadt | 597 | 6,5 | 34 | 3,4 | 86 | 6,4 |
| St. Pauli | 1 636 | 9,5 | 61 | 3,1 | 162 | 9,0 |
| St. Georg | 496 | 6,1 | 24 | 2,3 | 65 | 6,6 |
| Hammerbrook | 196 | 13,1 | 17 | 6,3 | 22 | 16,2 |
| Borgfelde | 281 | 5,6 | 26 | 2,4 | 44 | 7,3 |
| Hamm-Nord | 919 | 5,6 | 59 | 2,3 | 113 | 5,8 |
| Hamm-Mitte | 570 | 6,9 | 38 | 2,4 | 72 | 7,1 |
| Hamm-Süd | 246 | 8,3 | 16 | 3,5 | 38 | 10,1 |
| Horn | 2 297 | 8,7 | 167 | 3,0 | 267 | 7,1 |
| Billstedt | 4 515 | 9,8 | 357 | 4,1 | 568 | 6,6 |
| Billbrook | 152 | 15,0 | 17 | 8,3 | 19 | 14,0 |
| Rothenburgsort | 627 | 10,4 | 56 | 5,1 | 62 | 7,1 |
| Veddel | 389 | 10,8 | 26 | 3,5 | 35 | 8,8 |
| Wilhelmsburg | 3 826 | 11,1 | 245 | 3,4 | 416 | 8,7 |
| Kleiner Grasbrook und Steinwerder | 110 | 10,4 | 7 | 2,7 | 9 | 9,9 |
| Waltershof und Finkenwerder | 451 | 5,9 | 39 | 2,7 | 76 | 5,7 |
| **Bezirk Hamburg-Mitte[1]** | **17 401** | **8,6** | **1 194** | **3,4** | **2 063** | **7,2** |
| Altona-Altstadt | 1 798 | 9,1 | 81 | 3,3 | 246 | 9,6 |
| Sternschanze | 430 | 7,2 | 28 | 4,4 | 47 | 8,9 |
| Altona-Nord | 1 304 | 7,9 | 68 | 3,3 | 174 | 9,2 |
| Ottensen | 1 402 | 5,7 | 59 | 2,3 | 184 | 5,4 |
| Bahrenfeld | 1 241 | 6,5 | 66 | 2,6 | 175 | 7,3 |
| Groß Flottbek | 126 | 2,0 | · | · | 31 | 2,8 |
| Othmarschen | 145 | 1,9 | 8 | 0,8 | 24 | 1,7 |
| Lurup | 1 686 | 7,7 | 155 | 3,6 | 224 | 6,1 |
| Osdorf | 1 052 | 6,9 | 82 | 3,2 | 159 | 5,6 |
| Nienstedten | 59 | 1,5 | · | · | 18 | 2,5 |
| Blankenese | 130 | 1,8 | 4 | 0,4 | 31 | 1,8 |
| Iserbrook | 256 | 4,0 | 22 | 2,2 | 40 | 3,5 |
| Sülldorf | 270 | 4,9 | 13 | 1,5 | 39 | 4,0 |
| Rissen | 226 | 2,8 | 15 | 1,2 | 49 | 2,7 |
| **Bezirk Altona** | **10 125** | **6,0** | **603** | **2,5** | **1 441** | **5,5** |
| Eimsbüttel | 1 914 | 4,5 | 68 | 1,5 | 279 | 5,0 |
| Rotherbaum | 372 | 3,2 | 10 | 0,7 | 57 | 3,3 |
| Harvestehude | 367 | 3,3 | 18 | 1,5 | 61 | 2,8 |
| Hoheluft-West | 339 | 3,5 | 15 | 1,4 | 55 | 4,1 |
| Lokstedt | 679 | 4,1 | 50 | 1,9 | 125 | 4,6 |
| Niendorf | 764 | 3,1 | 53 | 1,5 | 173 | 3,5 |
| Schnelsen | 814 | 4,6 | 71 | 2,3 | 106 | 3,4 |
| Eidelstedt | 1 136 | 5,8 | 84 | 2,5 | 171 | 4,8 |
| Stellingen | 882 | 5,6 | 69 | 2,8 | 102 | 4,1 |
| **Bezirk Eimsbüttel** | **7 267** | **4,3** | **438** | **1,9** | **1 129** | **4,1** |
| Hoheluft-Ost | 281 | 4,1 | 8 | 1,2 | 50 | 4,6 |
| Eppendorf | 512 | 3,1 | 15 | 0,8 | 94 | 3,7 |
| Groß Borstel | 304 | 5,9 | 20 | 2,6 | 62 | 6,3 |
| Alsterdorf | 340 | 3,9 | 23 | 1,8 | 62 | 4,0 |
| Winterhude | 1 525 | 4,1 | 56 | 1,3 | 252 | 5,0 |
| Uhlenhorst | 365 | 3,3 | 13 | 1,3 | 62 | 3,6 |
| Hohenfelde | 317 | 4,9 | 14 | 1,6 | 45 | 5,0 |
| Barmbek-Süd | 1 358 | 5,7 | 60 | 2,0 | 199 | 7,0 |
| Dulsberg | 1 235 | 9,4 | 69 | 2,9 | 99 | 6,5 |
| Barmbek-Nord | 1 941 | 6,6 | 112 | 2,5 | 272 | 8,0 |
| Ohlsdorf | 540 | 5,3 | 39 | 2,6 | 72 | 4,7 |
| Fuhlsbüttel | 429 | 5,4 | 21 | 1,7 | 66 | 4,9 |
| Langenhorn | 1 570 | 5,8 | 124 | 2,5 | 244 | 5,4 |
| **Bezirk Hamburg-Nord** | **10 717** | **5,3** | **574** | **2,0** | **1 579** | **5,4** |

[1] inklusive Stadtteil Neuwerk

Quelle: Bundesagentur für Arbeit

## Noch 14 Arbeitslose in den Hamburger Stadtteilen im Juni 2011

| Stadtteil Bezirk | Arbeitslose insgesamt | In % der 15- bis 64-Jährigen | Darunter | | | |
|---|---|---|---|---|---|---|
| | | | jüngere Arbeitslose | in % der 15- bis 24-Jährigen | ältere Arbeitslose | in % der 55- bis 64-Jährigen |
| Eilbek | 796 | 5,4 | 51 | 2,4 | 132 | 5,5 |
| Wandsbek | 1 307 | 5,8 | 82 | 2,1 | 185 | 5,1 |
| Marienthal | 317 | 4,0 | 19 | 1,7 | 71 | 3,5 |
| Jenfeld | 1 578 | 9,7 | 101 | 2,8 | 248 | 7,9 |
| Tonndorf | 514 | 5,9 | 34 | 2,4 | 88 | 5,5 |
| Farmsen-Berne | 1 253 | 5,7 | 78 | 2,3 | 197 | 4,8 |
| Bramfeld | 1 930 | 5,8 | 174 | 3,0 | 300 | 5,4 |
| Steilshoop | 1 126 | 8,9 | 86 | 3,5 | 119 | 5,7 |
| Wellingsbüttel | 127 | 2,2 | 7 | 0,9 | 29 | 3,1 |
| Sasel | 330 | 2,4 | 19 | 0,9 | 81 | 2,7 |
| Poppenbüttel | 303 | 2,4 | 13 | 0,7 | 86 | 3,0 |
| Hummelsbüttel | 633 | 5,9 | 35 | 2,0 | 90 | 4,4 |
| Lemsahl-Mellingstedt | 77 | 1,8 | 6 | 0,7 | 23 | 3,2 |
| Duvenstedt | 80 | 2,1 | 6 | 0,7 | 13 | 3,3 |
| Wohldorf-Ohlstedt | 45 | 1,7 | 0 | 0,0 | 12 | 1,5 |
| Bergstedt | 156 | 2,6 | 8 | 0,8 | 34 | 2,9 |
| Volksdorf | 299 | 2,6 | 20 | 1,0 | 69 | 2,4 |
| Rahlstedt | 2 954 | 5,4 | 215 | 2,4 | 469 | 4,6 |
| **Bezirk Wandsbek** | **13 825** | **5,3** | **954** | **2,2** | **2 246** | **4,7** |
| Lohbrügge | 1 659 | 6,9 | 114 | 2,5 | 245 | 5,9 |
| Bergedorf | 1 842 | 6,5 | 133 | 2,5 | 290 | 6,2 |
| Curslack | 112 | 4,3 | 6 | 1,3 | 11 | 2,8 |
| Altengamme | 29 | 2,1 | 4 | 1,7 | 10 | 3,8 |
| Neuengamme | 58 | 2,6 | 5 | 1,3 | 11 | 2,6 |
| Kirchwerder | 134 | 2,2 | 12 | 1,2 | 39 | 3,4 |
| Ochsenwerder | 33 | 2,2 | . | . | 8 | 2,9 |
| Reitbrook | 7 | 2,2 | . | . | . | . |
| Allermöhe | 789 | 7,3 | 57 | 2,4 | 89 | 7,2 |
| Billwerder | 35 | 3,9 | . | . | 6 | 3,8 |
| Moorfleet | 28 | 3,6 | 5 | 4,1 | 6 | 3,6 |
| Tatenberg | 8 | 2,4 | . | . | . | . |
| Spadenland | 12 | 3,6 | . | . | 3 | 4,1 |
| **Bezirk Bergedorf** | **4 746** | **6,0** | **340** | **2,3** | **720** | **5,5** |
| Harburg | 1 582 | 9,8 | 111 | 3,1 | 154 | 8,6 |
| Neuland und Gut Moor | 38 | 4,1 | 8 | 4,6 | 9 | 5,2 |
| Wilstorf | 757 | 7,2 | 47 | 2,4 | 90 | 5,5 |
| Rönneburg | 80 | 3,8 | 4 | 1,0 | 18 | 5,3 |
| Langenbek | 114 | 4,1 | 11 | 2,0 | 23 | 4,2 |
| Sinstorf | 82 | 3,9 | 7 | 1,8 | 12 | 3,6 |
| Marmstorf | 181 | 3,7 | 16 | 1,9 | 38 | 3,9 |
| Eißendorf | 972 | 6,4 | 82 | 2,9 | 121 | 4,5 |
| Heimfeld | 1 006 | 7,3 | 68 | 2,6 | 117 | 6,4 |
| Moorburg und Altenwerder | 33 | 6,0 | . | . | 5 | 5,1 |
| Hausbruch | 952 | 8,7 | 57 | 2,4 | 144 | 7,7 |
| Neugraben-Fischbek | 1 319 | 7,8 | 92 | 2,8 | 226 | 7,0 |
| Francop | 16 | 3,7 | . | . | 4 | 4,8 |
| Neuenfelde | 187 | 6,4 | 11 | 1,9 | 30 | 6,4 |
| Cranz | 37 | 7,1 | 3 | 3,1 | 4 | 4,3 |
| **Bezirk Harburg** | **7 356** | **7,3** | **521** | **2,6** | **995** | **6,2** |
| **Hamburg[1]** | **71 910** | **6,1** | **4 736** | **2,5** | **10 211** | **5,4** |

[1] Die Hamburg-Summe enthält den Stadtteil Neuwerk und nicht zuordenbare Fälle.

Quelle: Bundesagentur für Arbeit

## 15 Arbeitslose nach SGB II („Hartz IV“) in den Hamburger Stadtteilen im Juni 2011

| Stadtteil Bezirk | Arbeitslose insgesamt | In % der 15- bis 64-Jährigen | Darunter | | | |
|---|---|---|---|---|---|---|
| | | | jüngere Arbeitslose | in % der 15- bis 24-Jährigen | ältere Arbeitslose | in % der 55- bis 64-Jährigen |
| Hamburg-Altstadt | 64 | 4,9 | 3 | 1,7 | 7 | 4,2 |
| HafenCity | . | . | . | . | . | . |
| Neustadt | 439 | 4,8 | 23 | 2,3 | 60 | 4,5 |
| St. Pauli | 1 341 | 7,8 | 42 | 2,2 | 138 | 7,7 |
| St. Georg | 364 | 4,5 | 20 | 1,9 | 46 | 4,6 |
| Hammerbrook | 171 | 11,4 | 12 | 4,4 | 19 | 14,0 |
| Borgfelde | 211 | 4,2 | 21 | 1,9 | 32 | 5,3 |
| Hamm-Nord | 637 | 3,9 | 29 | 1,1 | 64 | 3,3 |
| Hamm-Mitte | 438 | 5,3 | 30 | 1,9 | 48 | 4,7 |
| Hamm-Süd | 205 | 6,9 | 9 | 2,0 | 26 | 6,9 |
| Horn | 1 887 | 7,1 | 100 | 1,8 | 200 | 5,3 |
| Billstedt | 3 762 | 8,2 | 250 | 2,9 | 405 | 4,7 |
| Billbrook | 138 | 13,6 | 17 | 8,3 | 17 | 12,5 |
| Rothenburgsort | 511 | 8,5 | 39 | 3,5 | 43 | 4,9 |
| Veddel | 343 | 9,6 | 21 | 2,8 | 28 | 7,1 |
| Wilhelmsburg | 3 284 | 9,5 | 162 | 2,3 | 316 | 6,6 |
| Kleiner Grasbrook und Steinwerder | 95 | 9,0 | 5 | 2,0 | 7 | 7,7 |
| Waltershof und Finkenwerder | 323 | 4,2 | 17 | 1,2 | 41 | 3,1 |
| **Bezirk Hamburg-Mitte[1]** | **14 215** | **7,0** | **800** | **2,3** | **1 497** | **5,2** |
| Altona-Altstadt | 1 468 | 7,4 | 60 | 2,5 | 189 | 7,4 |
| Sternschanze | 336 | 5,6 | 18 | 2,8 | 42 | 7,9 |
| Altona-Nord | 1 008 | 6,1 | 46 | 2,2 | 124 | 6,5 |
| Ottensen | 1 001 | 4,1 | 42 | 1,6 | 118 | 3,5 |
| Bahrenfeld | 905 | 4,7 | 41 | 1,6 | 116 | 4,8 |
| Groß Flottbek | 45 | 0,7 | . | . | 14 | 1,3 |
| Othmarschen | 48 | 0,6 | . | . | 11 | 0,8 |
| Lurup | 1 314 | 6,0 | 107 | 2,5 | 134 | 3,6 |
| Osdorf | 803 | 5,3 | 56 | 2,2 | 103 | 3,6 |
| Nienstedten | 12 | 0,3 | . | . | 4 | 0,6 |
| Blankenese | 52 | 0,7 | 3 | 0,3 | 10 | 0,6 |
| Iserbrook | 150 | 2,3 | 12 | 1,2 | 17 | 1,5 |
| Sülldorf | 186 | 3,4 | 7 | 0,8 | 20 | 2,1 |
| Rissen | 122 | 1,5 | 9 | 0,7 | 19 | 1,1 |
| **Bezirk Altona** | **7 450** | **4,4** | **403** | **1,7** | **921** | **3,5** |
| Eimsbüttel | 1 169 | 2,7 | 36 | 0,8 | 170 | 3,1 |
| Rotherbaum | 210 | 1,8 | 4 | 0,3 | 31 | 1,8 |
| Harvestehude | 187 | 1,7 | 8 | 0,7 | 26 | 1,2 |
| Hoheluft-West | 186 | 1,9 | 7 | 0,7 | 24 | 1,8 |
| Lokstedt | 406 | 2,5 | 29 | 1,1 | 48 | 1,8 |
| Niendorf | 392 | 1,6 | 21 | 0,6 | 52 | 1,1 |
| Schnelsen | 505 | 2,8 | 39 | 1,2 | 31 | 1,0 |
| Eidelstedt | 832 | 4,2 | 48 | 1,4 | 100 | 2,8 |
| Stellingen | 612 | 3,9 | 42 | 1,7 | 48 | 1,9 |
| **Bezirk Eimsbüttel** | **4 499** | **2,7** | **234** | **1,0** | **530** | **1,9** |
| Hoheluft-Ost | 145 | 2,1 | 6 | 0,9 | 27 | 2,5 |
| Eppendorf | 241 | 1,5 | 7 | 0,4 | 37 | 1,4 |
| Groß Borstel | 225 | 4,4 | 11 | 1,5 | 37 | 3,7 |
| Alsterdorf | 209 | 2,4 | 11 | 0,9 | 29 | 1,9 |
| Winterhude | 894 | 2,4 | 33 | 0,8 | 135 | 2,7 |
| Uhlenhorst | 189 | 1,7 | 7 | 0,7 | 26 | 1,5 |
| Hohenfelde | 220 | 3,4 | 7 | 0,8 | 27 | 3,0 |
| Barmbek-Süd | 928 | 3,9 | 35 | 1,2 | 118 | 4,1 |
| Dulsberg | 1 018 | 7,7 | 40 | 1,7 | 75 | 4,9 |
| Barmbek-Nord | 1 413 | 4,8 | 56 | 1,2 | 185 | 5,5 |
| Ohlsdorf | 368 | 3,6 | 27 | 1,8 | 38 | 2,5 |
| Fuhlsbüttel | 286 | 3,6 | 7 | 0,6 | 32 | 2,4 |
| Langenhorn | 1 126 | 4,2 | 69 | 1,4 | 137 | 3,0 |
| **Bezirk Hamburg-Nord** | **7 262** | **3,6** | **316** | **1,1** | **903** | **3,1** |

[1] inklusive Stadtteil Neuwerk

Quelle: Bundesagentur für Arbeit und Melderegister 31.12.2010

## Noch 15 Arbeitslose nach SGB II („Hartz IV“) in den Hamburger Stadtteilen im Juni 2011

| Stadtteil Bezirk | Arbeitslose insgesamt | In % der 15- bis 64-Jährigen | Darunter | | | |
|---|---|---|---|---|---|---|
| | | | jüngere Arbeitslose | in % der 15- bis 24-Jährigen | ältere Arbeitslose | in % der 55- bis 64-Jährigen |
| Eilbek | 555 | 3,8 | 28 | 1,3 | 76 | 4,0 |
| Wandsbek | 973 | 4,3 | 47 | 1,2 | 110 | 3,3 |
| Marienthal | 198 | 2,5 | 9 | 0,8 | 36 | 2,7 |
| Jenfeld | 1 303 | 8,0 | 63 | 1,8 | 181 | 6,4 |
| Tonndorf | 414 | 4,8 | 20 | 1,4 | 62 | 4,4 |
| Farmsen-Berne | 908 | 4,2 | 47 | 1,4 | 104 | 2,8 |
| Bramfeld | 1 389 | 4,1 | 104 | 1,8 | 152 | 2,5 |
| Steilshoop | 924 | 7,3 | 55 | 2,3 | 75 | 3,1 |
| Wellingsbüttel | 55 | 1,0 | 3 | 0,4 | 7 | 0,6 |
| Sasel | 132 | 1,0 | 7 | 0,3 | 16 | 0,5 |
| Poppenbüttel | 148 | 1,2 | 5 | 0,3 | 22 | 0,8 |
| Hummelsbüttel | 469 | 4,4 | 22 | 1,2 | 56 | 2,4 |
| Lemsahl-Mellingstedt | 28 | 0,6 | . | . | 7 | 0,8 |
| Duvenstedt | 43 | 1,1 | . | . | . | . |
| Wohldorf-Ohlstedt | 18 | 0,7 | . | . | . | . |
| Bergstedt | 68 | 1,1 | . | . | 7 | 0,6 |
| Volksdorf | 153 | 1,3 | 5 | 0,3 | 23 | 1,0 |
| Rahlstedt | 2 139 | 3,9 | 121 | 1,3 | 241 | 2,5 |
| **Bezirk Wandsbek** | **9 917** | **3,8** | **541** | **1,2** | **1181** | **2,5** |
| Lohbrügge | 1 273 | 5,3 | 56 | 1,2 | 156 | 3,7 |
| Bergedorf | 1 362 | 4,8 | 63 | 1,2 | 170 | 3,6 |
| Curslack | 84 | 3,2 | 6 | 1,3 | 4 | 1,0 |
| Altengamme | 10 | 0,7 | . | . | . | . |
| Neuengamme | 28 | 1,2 | . | . | . | . |
| Kirchwerder | 55 | 0,9 | 3 | 0,3 | 6 | 0,5 |
| Ochsenwerder | 19 | 1,3 | . | . | 3 | 1,1 |
| Reitbrook | . | . | . | . | . | . |
| Allermöhe | 621 | 5,7 | 28 | 1,2 | 59 | 4,8 |
| Billwerder | 18 | 2,0 | . | . | . | . |
| Moorfleet | 16 | 2,0 | . | . | 4 | 2,4 |
| Tatenberg | 4 | 1,2 | . | . | . | . |
| Spadenland | . | . | . | . | . | . |
| **Bezirk Bergedorf** | **3 495** | **4,4** | **163** | **1,1** | **410** | **3,1** |
| Harburg | 1 324 | 8,2 | 68 | 1,9 | 113 | 6,3 |
| Neuland und Gut Moor | 26 | 2,8 | . | . | 6 | 3,5 |
| Wilstorf | 594 | 5,6 | 30 | 1,6 | 55 | 3,4 |
| Rönneburg | 45 | 2,1 | . | . | 4 | 1,2 |
| Langenbek | 73 | 2,7 | 6 | 1,1 | 15 | 2,7 |
| Sinstorf | 59 | 2,8 | 4 | 1,0 | 5 | 1,5 |
| Marmstorf | 115 | 2,3 | 6 | 0,7 | 15 | 1,5 |
| Eißendorf | 710 | 4,7 | 36 | 1,3 | 60 | 2,3 |
| Heimfeld | 773 | 5,6 | 32 | 1,2 | 78 | 4,3 |
| Moorburg und Altenwerder | 25 | 4,5 | . | . | . | . |
| Hausbruch | 778 | 7,1 | 35 | 1,5 | 90 | 4,8 |
| Neugraben-Fischbek | 1020 | 6,0 | 52 | 1,6 | 135 | 4,2 |
| Francop | 9 | 2,1 | . | . | . | . |
| Neuenfelde | 137 | 4,7 | 6 | 1,0 | 11 | 2,4 |
| Cranz | 26 | 5,0 | . | . | . | . |
| **Bezirk Harburg** | **5 714** | **5,7** | **281** | **1,4** | **591** | **3,7** |
| **Hamburg[1]** | **52 893** | **4,5** | **2 825** | **1,5** | **6 052** | **3,2** |

[1] Die Hamburg-Summe enthält den Stadtteil Neuwerk und nicht zuordenbare Fälle.

Quelle: Bundesagentur für Arbeit und Melderegister 31.12.2010

# 7
# Verdienste, Arbeitskosten und Kaufwerte

## Arbeitskosten

Die Arbeitskosten umfassen neben den Bruttolöhnen und -gehältern alle weiteren Kosten, die mit der Beschäftigung von Arbeitnehmern zusammenhängen, z. B. Sozialbeiträge der Arbeitgeber, Beiträge zur betrieblichen Altersversorgung, Kosten für die berufliche Aus- und Weiterbildung sowie sonstige Aufwendungen wie Anwerbungskosten oder vom Arbeitgeber gestellte Berufskleidung für Arbeitnehmer.

Die Angaben beziehen sich auf Arbeitnehmer, die im Oktober 2008 in einem Hamburger Betrieb Lohn oder Gehalt bezogen haben.

## Bruttoverdienst

Der Bruttoverdienst umfasst das tarifliche oder frei vereinbarte Arbeitsentgelt (Gehalt; Lohn, einschließlich Lohnfortzahlung im Krankheitsfall) mit allen Leistungs-, Sozial- und sonstigen Zuschlägen, wie es dem Arbeitnehmer für den Erhebungszeitraum tatsächlich als Arbeitsverdienst berechnet wird.

Nicht zum Bruttoverdienst gehören alle Beträge, die nicht der Arbeitstätigkeit in der Erhebungszeit zuzuschreiben sind, z. B. Nachzahlungen und Vorschüsse, Spesenersatz, Trennungsentschädigung und Auslösungen.

## Kaufwerte von Bauland

In der Statistik der Kaufwerte für Bauland werden die durch Kauf erworbenen unbebauten Grundstücke mit einer Gesamtfläche von 100 und mehr m² erfasst; zum land- und forstwirtschaftlichen Vermögen gehörende Grundstücke bleiben hier außer Betracht.

## Verdienste und Arbeitszeiten

Verdienste und Arbeitszeiten werden seit Anfang 2007 in der Vierteljährlichen Verdiensterhebung in geänderter Form erfasst. Es werden Angaben für vollzeit-teilzeit- und geringfügig beschäftigte Arbeitnehmerinnen und Arbeitnehmer (einschließlich Beamte) nachgewiesen. Die Erhebung erstreckt sich auf das Produzierende Gewerbe und nahezu den gesamten Dienstleistungsbereich (ohne die öffentliche Verwaltung). Ergebnisse für die öffentliche Verwaltung werden auf Basis von Daten der Personalstandsstatistik ermittelt. Bei den dargestellten Arbeitszeiten handelt es sich um die bezahlten Arbeitsstunden.

Die Vierteljährliche Verdiensterhebung wird durch die in vierjährigen Abständen (zuletzt 2006) durchgeführten Verdienststrukturerhebungen ergänzt. Die Verdienststrukturerhebungen liefern Ergebnisse nach vielen verdienstbestimmenden Merkmalen, zum Beispiel nach Beruf, Alter, Ausbildung sowie auch zu den Nettoverdiensten der Arbeitnehmerinnen und Arbeitnehmer.

## 1 Durchschnittliche Bruttomonatsverdienste der Arbeitnehmerinnen und Arbeitnehmer in Hamburg im Oktober 2006 nach dem Ausbildungsstand

| Ausbildungsstand | Arbeitnehmer/-innen | | Männer | | Frauen | |
|---|---|---|---|---|---|---|
| | insgesamt | Brutto-monats-verdienst | zusammen | Brutto-monats-verdienst | zusammen | Brutto-monats-verdienst |
| | Anzahl | Euro | Anzahl | Euro | Anzahl | Euro |
| | | | **Alle Arbeitnehmer/-innen** | | | |
| Volks-, Haupt- oder Realschulabschluss | 295 058 | 2 650 | 170 612 | 3 043 | 124 446 | 2 111 |
| mit Berufsausbildung | 242 133 | 2 851 | 140 830 | 3 273 | 101 303 | 2 263 |
| ohne Berufsausbildung | 52 925 | 1 731 | 29 782 | 1 953 | 23 143 | 1 445 |
| Abitur | 59 325 | 2 797 | 30 135 | 3 258 | 29 190 | 2 321 |
| Fachhochschulabschluss | 29 493 | 3 890 | 20 963 | 4 398 | 8 530 | 2 641 |
| Universitätsabschluss | 60 820 | 4 478 | 37 773 | 5 105 | 23 047 | 3 451 |
| Ausbildung unbekannt | 127 468 | 1 912 | 68 004 | 2 375 | 59 465 | 1 383 |
| **Insgesamt** | **572 165** | **2 759** | **327 486** | **3 248** | **244 679** | **2 104** |
| | | | **darunter Vollzeitbeschäftigte[1]** | | | |
| Volks-, Haupt- oder Realschulabschluss | 213 924 | 3 117 | 146 302 | 3 310 | 67 623 | 2 699 |
| mit Berufsausbildung | 189 480 | 3 196 | 128 347 | 3 411 | 61 133 | 2 744 |
| ohne Berufsausbildung | 24 444 | 2 505 | 17 954 | 2 588 | 6 490 | 2 274 |
| Abitur | 37 710 | 3 737 | 21 248 | 4 189 | 16 463 | 3 154 |
| Fachhochschulabschluss | 23 543 | 4 445 | 18 789 | 4 710 | 4 754 | 3 397 |
| Universitätsabschluss | 38 671 | 5 214 | 28 643 | 5 555 | 10 028 | 4 242 |
| Ausbildung unbekannt | 65 600 | 3 075 | 44 087 | 3 312 | 21 514 | 2 588 |
| **Insgesamt** | **379 449** | **3 468** | **259 068** | **3 732** | **120 381** | **2 898** |

[1] ohne Beamte

## Grafik: Durchschnittliche Brutto- und Nettomonatsverdienste der Arbeitnehmerinnen und Arbeitnehmer in Hamburg im Oktober 2006

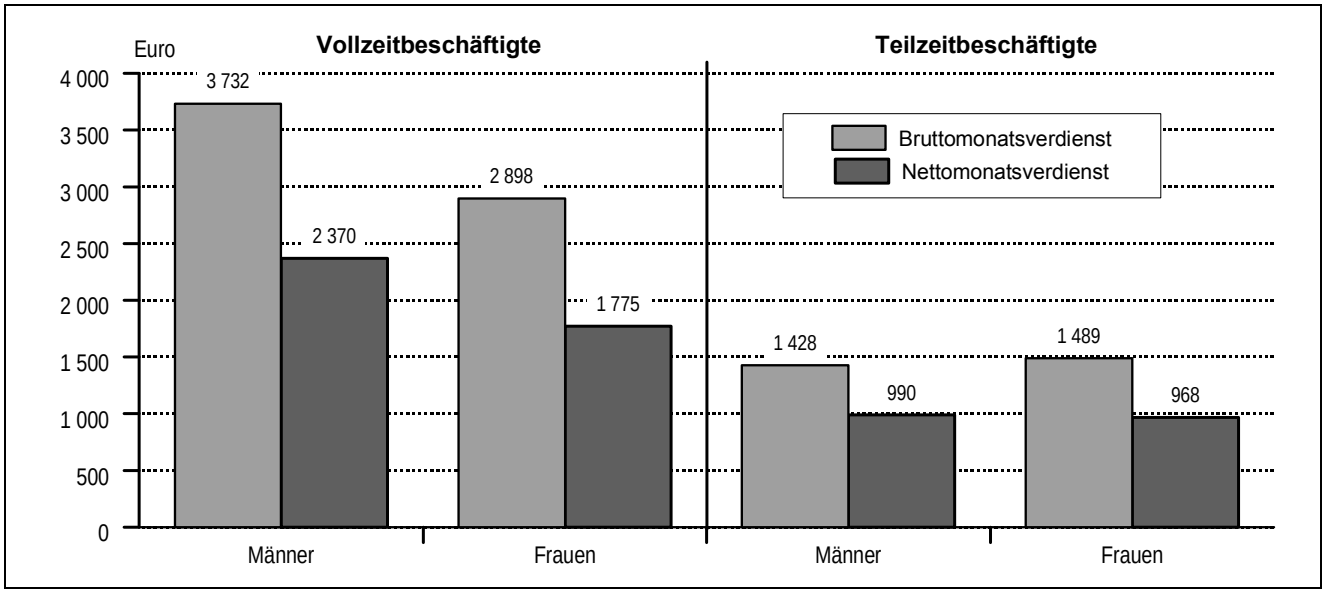

## 2 Arbeitnehmerinnen und Arbeitnehmer in Hamburg im Oktober 2006 nach Bruttomonatsverdienstklassen

| Bruttomonatsverdienst von ... bis ... Euro | Arbeitnehmer/-innen | | | | | |
|---|---|---|---|---|---|---|
| | Insgesamt | | Männer | | Frauen | |
| | Anzahl | % | Anzahl | % | Anzahl | % |
| | | | **Alle Arbeitnehmer** | | | |
| unter 1 000 | 101 175 | 17,7 | 42 828 | 13,1 | 58 348 | 23,8 |
| 1 000 - 1 499 | 46 062 | 8,0 | 16 322 | 5,0 | 29 739 | 12,1 |
| 1 500 - 1 999 | 59 808 | 10,4 | 25 989 | 7,9 | 33 819 | 13,8 |
| 2 000 - 2 499 | 77 193 | 13,5 | 40 198 | 12,3 | 36 995 | 15,1 |
| 2 500 - 2 999 | 74 067 | 12,9 | 43 055 | 13,1 | 31 013 | 12,7 |
| 3 000 - 3 999 | 102 451 | 17,9 | 67 369 | 20,5 | 35 084 | 14,3 |
| 4 000 - 4 999 | 54 878 | 9,6 | 42 162 | 12,9 | 12 719 | 5,2 |
| 5 000 - 5 999 | 26 982 | 4,7 | 23 074 | 7,0 | 3 907 | 1,6 |
| 6 000 - 7 999 | 19 608 | 3,4 | 17 400 | 5,3 | 2 207 | 0,9 |
| 8 000 und mehr | 10 460 | 1,8 | 9 472 | 2,9 | 986 | 0,4 |
| **Insgesamt** | **572 685** | **100** | **327 865** | **100** | **244 820** | **100** |
| | | | **darunter Vollzeitbeschäftigte** | | | |
| unter 1 000 | 4 249 | 1,1 | 2 499 | 0,9 | 1 750 | 1,4 |
| 1 000 - 1 499 | 18 434 | 4,7 | 10 522 | 4,0 | 7 912 | 6,3 |
| 1 500 - 1 999 | 37 464 | 9,6 | 21 271 | 8,0 | 16 193 | 12,9 |
| 2 000 - 2 499 | 62 051 | 15,8 | 36 644 | 13,8 | 25 406 | 20,2 |
| 2 500 - 2 999 | 65 046 | 16,6 | 40 342 | 15,2 | 24 703 | 19,7 |
| 3 000 - 3 999 | 95 424 | 24,4 | 64 463 | 24,2 | 30 961 | 24,6 |
| 4 000 - 4 999 | 53 189 | 13,6 | 41 251 | 15,5 | 11 938 | 9,5 |
| 5 000 - 5 999 | 26 367 | 6,7 | 22 693 | 8,5 | 3 675 | 2,9 |
| 6 000 - 7 999 | 19 264 | 4,9 | 17 128 | 6,4 | 2 138 | 1,7 |
| 8 000 und mehr | 10 171 | 2,6 | 9 242 | 3,5 | 927 | 0,7 |
| **Insgesamt** | **391 656** | **100** | **266 053** | **100** | **125 603** | **100** |

## 3 Arbeitnehmerinnen und Arbeitnehmer in Hamburg im Oktober 2006 nach Nettomonatsverdienstklassen

| Nettomonatsverdienst von ... bis ... Euro | Arbeitnehmer/-innen | | | | | |
|---|---|---|---|---|---|---|
| | Insgesamt | | Männer | | Frauen | |
| | Anzahl | % | Anzahl | % | Anzahl | % |
| | | | **Alle Arbeitnehmer** | | | |
| unter 500 | 71 535 | 12,5 | 29 579 | 9,0 | 41 958 | 17,1 |
| 500 - 999 | 72 117 | 12,6 | 26 231 | 8,0 | 45 885 | 18,7 |
| 1 000 - 1 499 | 111 296 | 19,4 | 50 284 | 15,3 | 61 013 | 24,9 |
| 1 500 - 1 999 | 129 611 | 22,6 | 74 301 | 22,7 | 55 310 | 22,6 |
| 2 000 - 2 499 | 78 673 | 13,7 | 55 490 | 16,9 | 23 182 | 9,5 |
| 2 500 - 2 999 | 44 596 | 7,8 | 34 922 | 10,7 | 9 674 | 4,0 |
| 3 000 - 3 999 | 41 306 | 7,2 | 35 398 | 10,8 | 5 907 | 2,4 |
| 4 000 und mehr | 23 553 | 4,1 | 21 662 | 6,6 | 1 887 | 0,8 |
| **Insgesamt** | **572 685** | **100** | **327 865** | **100** | **244 820** | **100** |
| | | | **darunter Vollzeitbeschäftigte** | | | |
| unter 1 000 | 19 377 | 4,9 | 10 630 | 4,0 | 8 747 | 7,0 |
| 1 000 - 999 | 80 180 | 20,5 | 43 598 | 16,4 | 36 580 | 29,1 |
| 1 500 - 1 999 | 115 409 | 29,5 | 69 965 | 26,3 | 45 443 | 36,2 |
| 2 000 - 2 499 | 71 783 | 18,3 | 52 470 | 19,7 | 19 310 | 15,4 |
| 2 500 - 2 999 | 41 986 | 10,7 | 33 801 | 12,7 | 8 184 | 6,5 |
| 3 000 - 3 999 | 39 951 | 10,2 | 34 417 | 12,9 | 5 536 | 4,4 |
| 4 000 und mehr | 22 974 | 5,9 | 21 174 | 8,0 | 1 801 | 1,4 |
| **Insgesamt** | **391 656** | **100** | **266 053** | **100** | **125 603** | **100** |

**Grafik: Durchschnittliche Bruttomonatsverdienste vollzeitbeschäftigter Arbeitnehmerinnen und Arbeitnehmer in häufig ausgeübten Berufen in Hamburg 2006[a]**

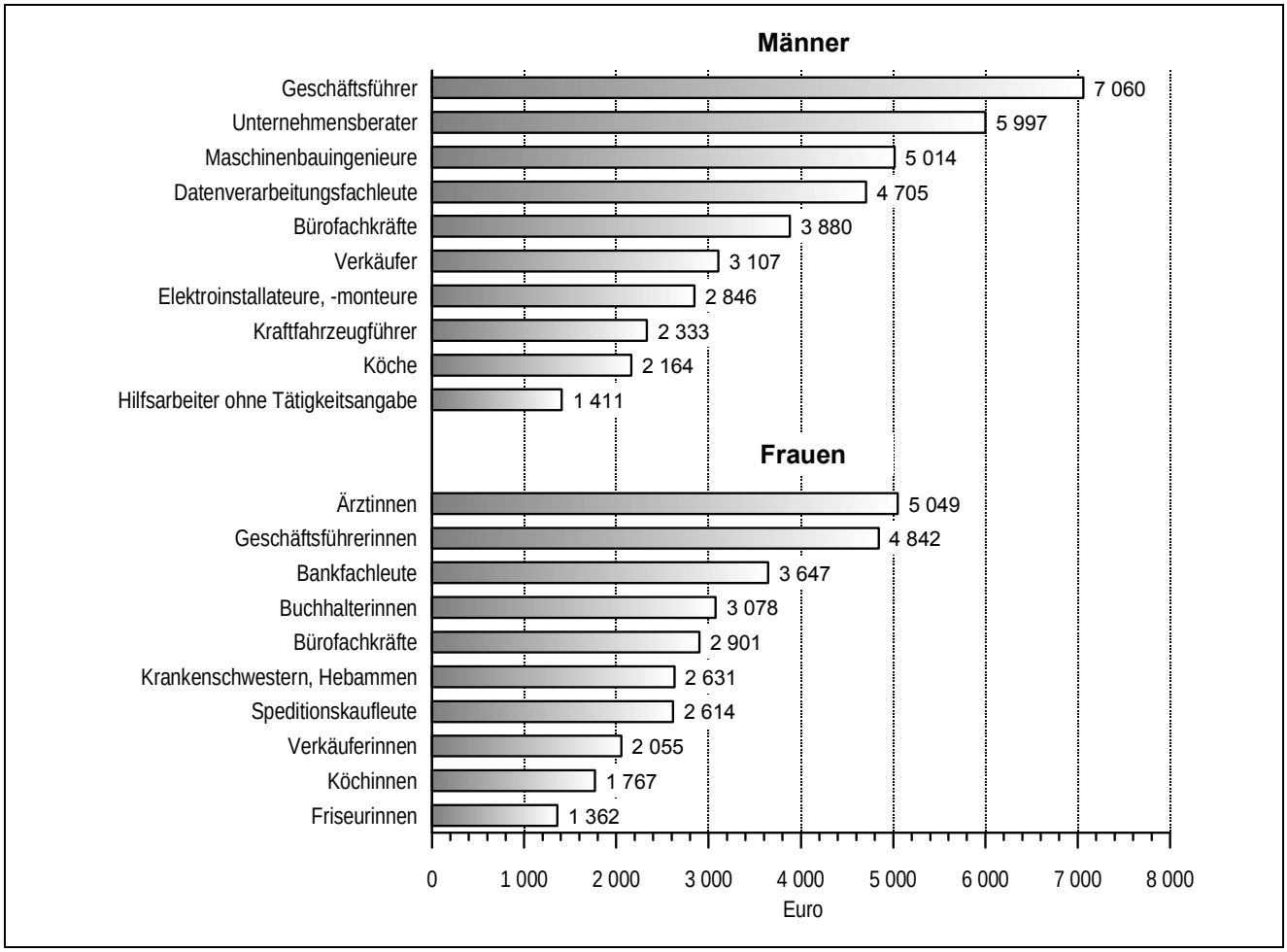


[a] im Oktober 2006

## 4 Durchschnittliche Verdienste und Arbeitszeiten der Vollzeitbeschäftigten in Hamburg 2010 nach Wirtschaftsbereich

| Wirtschaftsbereich | Bezahlte Wochen-Arbeitszeit | Bruttoverdienst | | | |
|---|---|---|---|---|---|
| | | Stunden-verdienst | Monats-verdienst | Jahresverdienst | |
| | | ohne Sonderzahlungen | | insgesamt | darunter Sonder-zahlungen |
| | Stunden | Euro | | | |
| | | | **Insgesamt** | | |
| Produzierendes Gewerbe und Dienstleistungsbereich | 38,9 | 21,09 | 3 562 | 47 612 | 4 863 |
| Produzierendes Gewerbe | 38,0 | 23,51 | 3 885 | 52 561 | 5 943 |
| darunter | | | | | |
| Verarbeitendes Gewerbe | 37,7 | 25,17 | 4 121 | 56 462 | 7 014 |
| Baugewerbe | 39,0 | 18,71 | 3 175 | 41 015 | / |
| Dienstleistungsbereich | 39,1 | 20,53 | 3 485 | 46 427 | 4 604 |
| Handel | 38,8 | 21,07 | 3 553 | 48 336 | (5 696) |
| Verkehr und Lagerei | 39,4 | 17,94 | 3 068 | 40 904 | / |
| Gastgewerbe | 39,9 | 11,55 | 2 002 | 24 973 | / |
| Information und Kommunikation | 38,7 | 25,90 | 4 353 | 58 345 | / |
| Erbringung von Finanz- und Versicherungsdienstleistungen | 38,4 | 26,60 | 4 437 | 62 690 | 9 442 |
| Grundstücks- und Wohnungswesen | 38,0 | 22,87 | 3 774 | 53 572 | / |
| Erbringung von freiberuflichen, wissenschaftlichen und technischen Dienstleistungen | 39,1 | 24,83 | 4 221 | 59 063 | / |
| Erbringung von sonstigen wirtschaftlichen Dienstleistungen | 38,7 | 15,05 | 2 532 | 32 394 | / |
| Öffentliche Verwaltung, Verteidigung, Sozialversicherung | 40,0 | 19,23 | 3 343 | 42 311 | 2 195 |
| Erziehung und Unterricht | 39,7 | 24,09 | 4 156 | 52 546 | 2 672 |
| Gesundheits- und Sozialwesen | 38,8 | 19,56 | 3 295 | 42 103 | 2 560 |
| Kunst, Unterhaltung und Erholung | 39,1 | (17,70) | (3 009) | (39 589) | / |
| Erbringung von sonstigen Dienstleistungen | 38,6 | 18,31 | 3 069 | 39 413 | / |

## Noch 4 Durchschnittliche Verdienste und Arbeitszeiten der Vollzeitbeschäftigten in Hamburg 2010 nach Wirtschaftsbereich

| Wirtschaftsbereich | Bezahlte Wochenarbeitszeit | Bruttoverdienst | | | |
|---|---|---|---|---|---|
| | | Stundenverdienst | Monatsverdienst | Jahresverdienst | |
| | | ohne Sonderzahlungen | | insgesamt | darunter Sonderzahlungen |
| | Stunden | Euro | | | |
| | | | **Männer** | | |
| Produzierendes Gewerbe und Dienstleistungsbereich | 39,0 | 22,30 | 3 779 | 50 787 | 5 439 |
| Produzierendes Gewerbe | 38,1 | 23,96 | 3 967 | 53 691 | 6 092 |
| darunter | | | | | |
| Verarbeitendes Gewerbe | 37,7 | 25,98 | 4 256 | 58 388 | 7 319 |
| Baugewerbe | 39,1 | 18,82 | 3 195 | 41 267 | / |
| Dienstleistungsbereich | 39,3 | 21,79 | 3 719 | 49 859 | (5 230) |
| Handel | 38,9 | 23,03 | 3 892 | 53 192 | (6 483) |
| Verkehr und Lagerei | 39,5 | 18,19 | 3 124 | 41 774 | / |
| Gastgewerbe | 39,8 | 11,97 | 2 072 | 25 854 | / |
| Information und Kommunikation | 38,8 | 27,36 | 4 615 | (61 971) | / |
| Erbringung von Finanz- und Versicherungsdienstleistungen | 38,4 | 29,59 | 4 942 | 70 556 | 11 251 |
| Grundstücks- und Wohnungswesen | 38,0 | 25,40 | 4 197 | 60 673 | / |
| Erbringung von freiberuflichen, wissenschaftlichen und technischen Dienstleistungen | 39,3 | 28,20 | 4 819 | 68 951 | / |
| Erbringung von sonstigen wirtschaftlichen Dienstleistungen | 38,8 | 15,39 | 2 594 | 33 088 | / |
| Öffentliche Verwaltung, Verteidigung, Sozialversicherung | 40,4 | 19,64 | 3 445 | 43 430 | 2 094 |
| Erziehung und Unterricht | 39,7 | 25,17 | 4 341 | 54 841 | 2 750 |
| Gesundheits- und Sozialwesen | 39,7 | 24,18 | 4 166 | 53 344 | 3 350 |
| Kunst, Unterhaltung und Erholung | 39,3 | (18,86) | (3 224) | (43 156) | / |
| Erbringung von sonstigen Dienstleistungen | 38,9 | (20,60) | (3 481) | (44 842) | / |
| | | | **Frauen** | | |
| Produzierendes Gewerbe und Dienstleistungsbereich | 38,6 | 18,52 | 3 107 | 40 941 | 3 652 |
| Produzierendes Gewerbe | 37,7 | 20,90 | 3 423 | 46 173 | 5 097 |
| darunter | | | | | |
| Verarbeitendes Gewerbe | 37,5 | 21,34 | 3 480 | 47 329 | 5 565 |
| Baugewerbe | 38,8 | (17,43) | (2 941) | (38 059) | / |
| Dienstleistungsbereich | 38,7 | 18,29 | 3 076 | 40 424 | 3 509 |
| Handel | 38,7 | 17,95 | 3 014 | 40 618 | / |
| Verkehr und Lagerei | 38,7 | 16,92 | 2 845 | 37 457 | (3 318) |
| Gastgewerbe | 40,0 | (10,88) | (1 890) | (23 573) | / |
| Information und Kommunikation | 38,3 | 22,09 | 3 680 | 49 032 | / |
| Erbringung von Finanz- und Versicherungsdienstleistungen | 38,3 | 22,57 | 3 758 | 52 107 | 7 009 |
| Grundstücks- und Wohnungswesen | 37,9 | 19,48 | 3 210 | 44 113 | (5 597) |
| Erbringung von freiberuflichen, wissenschaftlichen und technischen Dienstleistungen | 38,8 | 19,68 | 3 319 | 44 170 | / |
| Erbringung von sonstigen wirtschaftlichen Dienstleistungen | 38,5 | 14,10 | 2 357 | 30 437 | / |
| Öffentliche Verwaltung, Verteidigung, Sozialversicherung | 39,3 | 18,40 | 3 145 | 40 137 | 2 392 |
| Erziehung und Unterricht | 39,7 | 22,75 | 3 926 | 49 687 | 2 576 |
| Gesundheits- und Sozialwesen | 38,3 | 17,28 | 2 879 | 36 726 | 2 182 |
| Kunst, Unterhaltung und Erholung | 38,8 | (15,81) | (2 663) | (33 838) | / |
| Erbringung von sonstigen Dienstleistungen | 38,2 | 15,51 | 2 575 | 32 917 | (2 022) |

## 5 Durchschnittliche Verdienste und Arbeitszeiten der Teilzeitbeschäftigten in Hamburg 2010 nach Wirtschaftsbereich

| Wirtschaftsbereich | Teilzeitbeschäftigte | | | | | Geringfügig Beschäftigte |
|---|---|---|---|---|---|---|
| | Bezahlte Wochen-Arbeitszeit | Bruttoverdienst | | | | Bruttomonats-verdienst |
| | | Stunden-verdienst | Monats-verdienst | Jahresverdienst | | |
| | | | | insgesamt | darunter Sonder-zahlungen | |
| | | ohne Sonderzahlungen | | | | |
| | Stunden | Euro | | | | |
| | **Insgesamt** | | | | | |
| Produzierendes Gewerbe und Dienstleistungsbereich | 24,7 | 17,20 | 1 845 | 23 868 | 1 724 | 289 |
| Produzierendes Gewerbe | 25,1 | 20,22 | 2 207 | 29 247 | 2 759 | (303) |
| darunter | | | | | | |
| Verarbeitendes Gewerbe | 25,3 | 20,46 | 2 250 | 30 179 | 3 176 | 311 |
| Baugewerbe | (23,6) | (18,58) | (1 907) | (24 210) | / | / |
| Dienstleistungsbereich | 24,7 | 17,05 | 1 827 | 23 592 | (1 671) | 288 |
| Handel | 24,4 | 15,49 | 1 645 | (21 969) | / | 298 |
| Verkehr und Lagerei | 23,4 | 18,10 | 1 842 | 24 013 | (1 912) | 318 |
| Gastgewerbe | 25,5 | (10,67) | (1 180) | (14 621) | / | 254 |
| Information und Kommunikation | 24,2 | 22,67 | 2 386 | 31 788 | / | (296) |
| Erbringung von Finanz- und Versicherungsdienstleistungen | 24,6 | 22,42 | 2 396 | 33 137 | 4 389 | 362 |
| Grundstücks- und Wohnungswesen | 25,3 | 18,10 | 1 991 | 27 994 | / | (279) |
| Erbringung von freiberuflichen, wissenschaftlichen und technischen Dienstleistungen | 24,5 | 20,12 | 2 141 | 27 874 | / | 320 |
| Erbringung von sonstigen wirtschaftlichen Dienstleistungen | 24,0 | 10,73 | 1 120 | 13 870 | / | 298 |
| Öffentliche Verwaltung, Verteidigung, Sozialversicherung | 24,8 | 20,01 | 2 155 | 27 482 | 1 624 | 268 |
| Erziehung und Unterricht | 25,8 | 22,38 | 2 504 | 31 690 | 1 639 | 226 |
| Gesundheits- und Sozialwesen | 25,3 | 16,65 | 1 831 | 23 379 | 1 409 | 293 |
| Kunst, Unterhaltung und Erholung | 22,9 | 14,17 | 1 408 | 17 457 | / | 259 |
| Erbringung von sonstigen Dienstleistungen | 23,6 | 15,61 | 1 602 | 20 533 | (1 310) | 305 |

## Noch 5 Durchschnittliche Verdienste und Arbeitszeiten der Teilzeitbeschäftigten in Hamburg 2010 nach Wirtschaftsbereich

| Wirtschaftsbereich | Teilzeitbeschäftigte | | | | | Geringfügig Beschäftigte |
|---|---|---|---|---|---|---|
| | Bezahlte Wochenarbeitszeit | Bruttoverdienst | | | | Bruttomonatsverdienst |
| | | Stundenverdienst | Monatsverdienst | Jahresverdienst | | |
| | | ohne Sonderzahlungen | | insgesamt | darunter Sonderzahlungen | |
| | Stunden | Euro | | | | |
| | | | | **Männer** | | |
| Produzierendes Gewerbe und Dienstleistungsbereich | 25,3 | 16,73 | 1 838 | 23 339 | (1 286) | 285 |
| Produzierendes Gewerbe | 27,0 | 21,06 | 2 469 | (32 344) | / | (314) |
| darunter | | | | | | |
| Verarbeitendes Gewerbe | 26,8 | 21,86 | (2 545) | (33 686) | / | 323 |
| Baugewerbe | 27,3 | 17,18 | 2 038 | 25 564 | 1 104 | / |
| Dienstleistungsbereich | 25,2 | 16,45 | 1 799 | 22 788 | (1 198) | 282 |
| Handel | (24,7) | 15,56 | (1 669) | (21 108) | / | 286 |
| Verkehr und Lagerei | 24,4 | 20,15 | 2 140 | 27 499 | (1 825) | (300) |
| Gastgewerbe | (25,5) | (10,23) | (1 133) | (13 885) | / | 256 |
| Information und Kommunikation | 25,2 | (21,80) | (2 383) | (30 996) | / | (324) |
| Erbringung von Finanz- und Versicherungsdienstleistungen | 26,1 | 24,83 | (2 814) | (38 633) | (4 861) | 365 |
| Grundstücks- und Wohnungswesen | (27,4) | (18,66) | / | / | / | (288) |
| Erbringung von freiberuflichen, wissenschaftlichen und technischen Dienstleistungen | 24,7 | (21,67) | (2 323) | 29 410 | / | 321 |
| Erbringung von sonstigen wirtschaftlichen Dienstleistungen | 25,2 | 10,26 | 1 124 | 13 744 | / | 292 |
| Öffentliche Verwaltung, Verteidigung, Sozialversicherung | 28,6 | 21,84 | 2 712 | 34 341 | 1 792 | 284 |
| Erziehung und Unterricht | 26,1 | 23,09 | 2 623 | 33 070 | 1 593 | 225 |
| Gesundheits- und Sozialwesen | 25,0 | 17,39 | 1 890 | 23 993 | (1 317) | 287 |
| Kunst, Unterhaltung und Erholung | (22,1) | 14,52 | (1 395) | (17 323) | / | (266) |
| Erbringung von sonstigen Dienstleistungen | 24,1 | (15,68) | (1 640) | (20 927) | / | 313 |
| | | | | **Frauen** | | |
| Produzierendes Gewerbe und Dienstleistungsbereich | 24,5 | 17,34 | 1 847 | 24 011 | (1 843) | 292 |
| Produzierendes Gewerbe | 24,5 | 19,91 | 2 120 | 28 212 | 2 772 | 293 |
| darunter | | | | | | |
| Verarbeitendes Gewerbe | 24,8 | 19,94 | 2 148 | 28 964 | 3 186 | 301 |
| Baugewerbe | / | (19,01) | / | / | / | (284) |
| Dienstleistungsbereich | 24,5 | 17,21 | 1 834 | 23 806 | (1 797) | 292 |
| Handel | 24,4 | 15,47 | 1 639 | (22 171) | / | 307 |
| Verkehr und Lagerei | 23,0 | 17,23 | 1 722 | 22 615 | (1 947) | 343 |
| Gastgewerbe | 25,5 | (11,12) | (1 230) | (15 398) | / | (252) |
| Information und Kommunikation | 23,8 | 23,03 | 2 387 | 32 102 | / | / |
| Erbringung von Finanz- und Versicherungsdienstleistungen | 24,5 | 22,16 | 2 355 | 32 600 | 4 343 | 359 |
| Grundstücks- und Wohnungswesen | 25,1 | 18,02 | 1 962 | 27 078 | / | (267) |
| Erbringung von freiberuflichen, wissenschaftlichen und technischen Dienstleistungen | 24,4 | 19,69 | 2 091 | 27 448 | (2 356) | 320 |
| Erbringung von sonstigen wirtschaftlichen Dienstleistungen | 23,5 | 10,94 | 1 119 | 13 922 | / | 302 |
| Öffentliche Verwaltung, Verteidigung, Sozialversicherung | 24,3 | 19,73 | 2 082 | 26 592 | 1 603 | 258 |
| Erziehung und Unterricht | 25,7 | 22,22 | 2 477 | 31 376 | 1 649 | 228 |
| Gesundheits- und Sozialwesen | 25,3 | 16,55 | 1 823 | 23 292 | (1 422) | 295 |
| Kunst, Unterhaltung und Erholung | 23,3 | 13,98 | 1 416 | 17 533 | / | 255 |
| Erbringung von sonstigen Dienstleistungen | 23,5 | 15,58 | 1 589 | 20 401 | (1 329) | 301 |

## 6 Arbeitskosten je Arbeitnehmer und je geleisteter Stunde in Hamburg und im früheren Bundesgebiet 2008 nach Wirtschaftszweigen

| Wirtschaftszweig | Arbeitskosten je Arbeitnehmer | | | | | | Arbeitskosten je geleisteter Stunde | |
|---|---|---|---|---|---|---|---|---|
| | Arbeitskosten insgesamt | und zwar | | | | | Hamburg | Früheres Bundesgebiet |
| | | Bruttolöhne und -gehälter | Entgelt für geleistete Arbeitszeit | Vergütung für nicht gearbeitete Tage | Personalnebenkosten insgesamt | darunter gesetzliche Personalnebenkosten | | |
| | Euro | | | | | | | |
| Produzierendes Gewerbe und Dienstleistungsbereich | 54 900 | 42 558 | 35 915 | 5 607 | 23 506 | 10 737 | 32,20 | 29,25 |
| Produzierendes Gewerbe | 60 117 | 46 162 | 39 005 | 5 956 | 26 481 | 11 848 | 35,77 | 32,90 |
| darunter | | | | | | | | |
| Verarbeitendes Gewerbe | 61 971 | 47 501 | 40 274 | 6 029 | 27 593 | 11 848 | 37,09 | 33,95 |
| Baugewerbe | 50 835 | 39 134 | 32 386 | 5 463 | 21 136 | 11 688 | 29,06 | 23,68 |
| Dienstleistungsbereich | 53 738 | 41 755 | 35 227 | 5 529 | 22 843 | 10 489 | 31,41 | 27,46 |
| darunter | | | | | | | | |
| Handel | 52 570 | 41 661 | 35 077 | 5 287 | 22 218 | 9 653 | 30,23 | 24,27 |
| Verkehr und Lagerei | 53 218 | 40 931 | 34 158 | 5 597 | 23 193 | 10 527 | 30,97 | 24,47 |
| Gastgewerbe | (25 321) | (20 214) | (15 972) | (2 464) | (9 259) | (5 225) | (13,82) | 14,72 |
| Information und Kommunikation | 69 803 | 56 509 | 48 451 | 7 068 | 27 847 | 11 726 | 40,68 | 38,52 |
| Erbringung von Finanz- und Versicherungsdienstleistungen | 76 570 | 60 515 | 51 505 | 7 435 | 35 796 | 12 643 | 45,49 | 43,23 |
| Grundstücks- und Wohnungswesen | (57 018) | (45 531) | (31 786) | (5 984) | (25 232) | (9 874) | (32,97) | 30,35 |
| Erbringung von freiberuflichen, wissenschaftlichen und technischen Dienstleistungen | 67 491 | 54 481 | 39 460 | 6 796 | (28 031) | 11 608 | 39,27 | 35,49 |
| Erbringung von sonstigen wirtschaftlichen Dienstleistungen | 32 516 | 25 897 | 22 055 | 3 396 | 12 053 | 6 820 | 19,16 | 16,40 |
| Öffentliche Verwaltung, Verteidigung, Sozialversicherung | 54 167 | 37 446 | 31 502 | 5 264 | 25 130 | 13 722 | 31,97 | 30,17 |
| Erziehung und Unterricht | 59 848 | 42 498 | 35 819 | 5 929 | 26 371 | 15 119 | 34,52 | 32,23 |
| Gesundheits- und Sozialwesen | 43 798 | 34 199 | 28 081 | 5 402 | 17 544 | 8 649 | 26,68 | 24,16 |
| Kunst, Unterhaltung und Erholung | 46 730 | 37 246 | 31 622 | 5 128 | 18 322 | 9 919 | 27,00 | 26,52 |
| Erbringung von sonstigen Dienstleistungen | 45 485 | 35 694 | 29 777 | 5 022 | 18 546 | 9 067 | 26,06 | 24,80 |
| | **Struktur der Arbeitskosten in %** | | | | | | **Früheres Bundesgebiet ≙ 100** | |
| Produzierendes Gewerbe und Dienstleistungsbereich | 100 | 77,5 | 65,4 | 10,2 | 42,8 | 19,6 | 110,1 | 100 |
| Produzierendes Gewerbe | 100 | 76,8 | 64,9 | 9,9 | 44,0 | 19,7 | 108,7 | 100 |
| darunter | | | | | | | | |
| Verarbeitendes Gewerbe | 100 | 76,6 | 65,0 | 9,7 | 44,5 | 19,1 | 109,2 | 100 |
| Baugewerbe | 100 | 77,0 | 63,7 | 10,7 | 41,6 | 23,0 | 122,7 | 100 |
| Dienstleistungsbereich | 100 | 77,7 | 65,6 | 10,3 | 42,5 | 19,5 | 114,4 | 100 |
| darunter | | | | | | | | |
| Handel | 100 | 79,2 | 66,7 | 10,1 | 42,3 | 18,4 | 124,6 | 100 |
| Verkehr und Lagerei | 100 | 76,9 | 64,2 | 10,5 | 43,6 | 19,8 | 126,6 | 100 |
| Gastgewerbe | 100 | 80,1 | 63,3 | 9,8 | 36,7 | 20,7 | 93,9 | 100 |
| Information und Kommunikation | 100 | 81,0 | 69,4 | 10,1 | 39,9 | 16,8 | 105,6 | 100 |
| Erbringung von Finanz- und Versicherungsdienstleistungen | 100 | 79,0 | 67,3 | 9,7 | 46,7 | 16,5 | 105,2 | 100 |
| Grundstücks- und Wohnungswesen | 100 | 79,9 | 55,7 | 10,5 | 44,3 | 17,3 | 108,6 | 100 |
| Erbringung von freiberuflichen, wissenschaftlichen und technischen Dienstleistungen | 100 | 80,7 | 68,7 | 10,1 | 41,5 | 17,2 | 110,7 | 100 |
| Erbringung von sonstigen wirtschaftlichen Dienstleistungen | 100 | 79,6 | 67,8 | 10,4 | 37,1 | 21,0 | 116,8 | 100 |
| Öffentliche Verwaltung, Verteidigung, Sozialversicherung | 100 | 69,1 | 58,2 | 9,7 | 46,4 | 25,3 | 106,0 | 100 |
| Erziehung und Unterricht | 100 | 71,0 | 59,8 | 9,9 | 44,1 | 25,3 | 107,1 | 100 |
| Gesundheits- und Sozialwesen | 100 | 78,1 | 64,1 | 12,3 | 40,1 | 19,7 | 110,4 | 100 |
| Kunst, Unterhaltung und Erholung | 100 | 79,7 | 67,7 | 11,0 | 39,2 | 21,2 | 105,1 | 100 |

## 7 Kaufwerte für baureifes Land in Hamburg 2003 - 2010 nach Baugebieten

| Jahr | Alle Baugebiete | | | Darunter Wohngebiet in offener Bauweise | | |
|---|---|---|---|---|---|---|
| | Fälle | Fläche | Kaufwert | Fälle | Fläche | Kaufwert |
| | | 1 000 m² | Euro/m² | | 1 000 m² | Euro/m² |
| 2003 | 925 | 1 059,8 | 437,13 | 828 | 741,9 | 299,75 |
| 2004 | 776 | 1 070,3 | 313,42 | 683 | 609,4 | 291,98 |
| 2005 | 940 | 1 204,8 | 392,93 | 872 | 804,3 | 292,02 |
| 2006 | 707 | 1 123,1 | 389,71 | 610 | 611,8 | 301,09 |
| 2007 | 899 | 1 105,8 | 658,76 | 794 | 755,2 | 356,94 |
| 2008 | 852 | 863,2 | 587,71 | 775 | 643,4 | 380,47 |
| 2009 | 896 | 934,9 | 413,60 | 846 | 785,6 | 359,40 |
| 2010 | 817 | 771,0 | 489,01 | 797 | 746,0 | 437,39 |

Hinweis: In den Baugebieten ist nach Lage und Beschaffenheit sehr verschiedenartiges Bauland erfasst. Die Zusammensetzung verändert sich von Jahr zu Jahr und führt schon dadurch zu Veränderungen der durchschnittlichen Kaufwerte. Aus einem Ansteigen oder Fallen der Durchschnittskaufwerte darf also nicht ohne weiteres uneingeschränkt auf echte Preisveränderungen geschlossen werden.

# 8
# Land- und Forstwirtschaft, Fischerei

Die Daten der land- oder forstwirtschaftlichen Betriebe werden am Sitz des Betriebes erfasst und nachgewiesen (Betriebssitzprinzip). Aus methodischen und definitorischen Gründen unterscheiden sich die Angaben aus der Bodennutzung in den Betrieben und die der Nutzungsarten im Liegenschaftskataster (Belegenheitsprinzip).

**Ackerland**

Ackerland sind Flächen, auf denen Getreidearten, Hülsenfrüchte (zur Körnergewinnung), Hackfrüchte, Feldfutterpflanzen, Gemüse, Erdbeeren und sonstige Gartengewächse im feldmäßigen Anbau und im Erwerbsgartenbau (auch unter Glas) als Hauptfrüchte angebaut werden (einschließlich der zur Gründüngung bestimmten Hauptfrüchte) sowie die Brache.

**Ackerfutterpflanzen**

Zu den Ackerfutterpflanzen zählen Grün- und Silomais, Grasanbau auf dem Acker, Klee- und Kleegras, Luzerne, Serradella, Esparsette und alle anderen Futterpflanzen.

**Arbeitskräfteeinheit (AKE)**

Eine AKE entspricht einer im landwirtschaftlichen Betrieb vollbeschäftigten und nach ihrem Alter voll leistungsfähigen Person.

**Betrieb**

Im Zusammenhang der Land- und Forstwirtschaftsstatistik gilt als Betrieb die technisch-organisatorische Einheit, die einer einheitlichen Betriebsführung untersteht und land- und/oder forstwirtschaftliche Erzeugnisse hervorbringt. Der Betrieb wird in der Gemeinde nachgewiesen, in der sich der Wohnsitz der Betriebsinhaberin bzw. des Betriebsinhabers befindet (Betriebssitzprinzip).

**Betriebsfläche (BF)**

Als Betriebsfläche wird die selbstbewirtschaftete Gesamtfläche des Betriebes (Eigenfläche abzüglich verpachtetes Land, zuzüglich gepachtetes Land) bezeichnet. Zur Betriebsfläche zählen neben der landwirtschaftlich genutzten Fläche (LF) auch die nicht genutzten, aber landwirtschaftlich nutzbaren Flächen, Waldflächen, Gewässerflächen, unkultivierte Moorflächen, Öd- und Unland und sonstige Flächen (Gebäude-, Hof- und Wegeflächen, Parkanlagen, Ziergärten, private Rasenflächen).

**Betriebsinhaber**

Betriebsinhaber ist die natürliche oder juristische Person, für deren Rechnung der Betrieb bewirtschaftet wird.

**Dauergrünland**

Flächen, die zur Futtergewinnung – ohne Unterbrechung durch andere Kulturen – bestimmt sind, werden als Dauergrünland bezeichnet. Dazu gehören Dauerwiesen, Mähweiden, Dauerweiden, Hutungen und Streuwiesen (Grünlandflächen mit Obstbäumen, bei denen die Futtergewinnung die Hauptnutzung, das Obst nur die Nebennutzung darstellt).

**Handelsgewächse**

Als Handelsgewächse gelten Raps und Rübsen, Rüben und Gräser zur Samengewinnung, Flachs, andere Ölpflanzen, Tabak, Heil- und Gewürzpflanzen und alle anderen Handelsgewächse.

**Land- und forstwirtschaftliche Betriebe**

Als land- und forstwirtschaftliche Betriebe gezählt werden seit 1999 (2010) Betriebe mit

– mindestens zwei (fünf) ha landwirtschaftlich genutzter Fläche (LF) oder 10 ha Waldfläche

oder

– mindestens jeweils acht (zehn) Rindern oder (50) Schweinen (oder 50 Zuchtsauen) oder 20 Schafen (oder Ziegen) oder jeweils 200 Legehennen oder Junghennen oder Schlacht- und Masthähnen, -hühnern und sonstigen Hähnen oder Gänsen, Enten und Truthühnern (1 000 Stück Geflügel)

oder

– mindestens (1 ha Dauerkulturen) jeweils 30 (50) Ar bestockter Rebfläche oder Obstfläche, auch soweit sie nicht im Ertrag stehen, oder Hopfen oder Tabak oder Baumschulen oder Gemüsebau im Freiland oder Blumen- und Zierpflanzenbau im Freiland oder Anbau von Heil- und Gewürzpflanzen oder Gartenbausämereien für Erwerbszwecke

oder

– mindestens jeweils drei (zehn) Ar Anbau für Erwerbszwecke unter Glas von Gemüse oder Blumen und Zierpflanzen

(oder

– mindestens zehn Ar Speisepilz-Anbau.)

**Landwirtschaftlicher Betrieb/Forstbetrieb**

Landwirtschaftlicher Betrieb und Forstbetrieb werden voneinander abgegrenzt durch das Flächenverhältnis „landwirtschaftlich genutzte Fläche (LF)“ zu „Waldflä-

che (WF)“: Ist die LF gleich oder größer als zehn Prozent der WF, handelt es sich um einen landwirtschaftlichen Betrieb, andernfalls um einen forstwirtschaftlichen Betrieb.

**Landwirtschaftlich genutzte Fläche (LF)**

Die landwirtschaftlich genutzte Fläche (LF) ist die Summe der Flächen des Betriebes, die als Ackerland (einschließlich Erwerbsgartenland), Haus- und Nutzgarten, Wiesen und Weiden oder für den Anbau von Sonderkulturen (z. B. Obstanlagen, Baumschulflächen, Korbweiden- und Pappelanlagen, Weihnachtsbaumkulturen außerhalb des Waldes) genutzt werden.

**Ständige familienfremde Arbeitskräfte**

Personen im Alter von 15 und mehr Jahren, die im Berichtszeitraum im Betrieb der Betriebsinhaberin bzw. des Betriebsinhabers beschäftigt waren und in einem unbefristeten oder auf mindestens drei (sechs) Monate abgeschlossenen Arbeitsverhältnis zum Betrieb standen (einschließlich im Betrieb mithelfender Familienangehöriger der Betriebsinhaberin oder des Betriebsinhabers, die nicht zu deren Haushalt gehören), gelten als ständige familienfremde Arbeitskräfte.

**Nicht ständige familienfremde Arbeitskräfte**

Personen, die im Berichtszeitraum im Betrieb der Betriebsinhaberin bzw. des Betriebsinhabers in einem befristeten, weniger als drei (sechs) Monate, abgeschlossenen Arbeitsverhältnis zum Betrieb standen, gelten als nichtständig familienfremde Arbeitskräfte.

**Übrige Fläche**

Zur übrigen Fläche zählen nicht mehr genutzte LF und sonstige Flächen wie Knicks und Wälle, Öd- und Unland, unkultivierte Moorflächen, Gewässer, Gräben sowie Gebäude- und Hofflächen.

**Vergleichbarkeit**

Neue Erfassungsgrenzen der Agrarstatistiken verbunden mit geänderten Zählterminen bei den Viehbestandserhebungen schränken die Vergleichbarkeit der Ergebnisse mit denen der Vorjahre ein. Bei den Viehbestandserhebungen gilt diese Einschränkung insbesondere für die Pferdebestände.

Bei der Darstellung der Bodennutzung kann für den Bereich des Anbaus auf dem Ackerland eine gute Vergleichbarkeit mit den Vorjahren unterstellt werden, während bei der „Waldfläche“ und „übrige Flächen“ eine Vergleichbarkeit durch den eingeschränkten Darstellungsbereich (ohne forstwirtschaftliche Betriebe) nicht gegeben ist.

**Vollbeschäftigte Personen**

Vollbeschäftigt sind solche Personen, die im Betrieb oder im Betrieb einschließlich Haushalt der Betriebsinhaberin bzw. des Betriebsinhabers in jeder der vier Wochen des Berichtszeitraumes mindestens 42 (40) Stunden (Betriebsinhaberin oder Betriebsinhaber und Familienangehörige) bzw. 38 (40) Stunden (familienfremde Arbeitskräfte) beschäftigt waren.

**Waldfläche (WF)**

Waldflächen sind mit Bäumen und Sträuchern bewachsene Flächen, die hauptsächlich forstwirtschaftlich genutzt werden (auch forstliche Pflanzgärten für den Eigenbedarf), jedoch ohne Fläche der Weihnachtsbaumkulturen außerhalb des Waldes sowie der Korbweiden- und Pappelanlagen.

## 1 Landwirtschaftliche Betriebe und landwirtschaftlich genutzte Fläche in Hamburg 1999 - 2010

| Jahr | Merkmal | | Insgesamt | Davon mit einer landwirtschaftlich genutzten Fläche (LF) von … bis unter … ha | | | | |
|---|---|---|---|---|---|---|---|---|
| | | | | unter 2 | 2 - 10 | 10 - 50 | 50 - 100 | 100 und mehr |
| 1999 | Betriebe | Anzahl | 1 262 | 691 | 267 | 225 | 59 | 20 |
| | LF | ha | 13 659 | 533 | 1 128 | 5 020 | 4 050 | 2 928 |
| 2001 | Betriebe | Anzahl | 1 238 | 660 | 270 | 232 | 53 | 23 |
| | LF | ha | 14 019 | 532 | 1 157 | 5 310 | 3 721 | 3 297 |
| 2003 | Betriebe | Anzahl | 1 117 | 558 | 263 | 221 | 49 | 26 |
| | LF | ha | 13 736 | 469 | 1 133 | 5 002 | 3 325 | 3 807 |
| 2005 | Betriebe | Anzahl | 1 040 | 517 | 236 | 212 | 48 | 27 |
| | LF | ha | 14 139 | 434 | 1 006 | 4 773 | 3 298 | 4 628 |
| 2007 | Betriebe | Anzahl | 980 | 472 | 231 | 204 | 47 | 26 |
| | LF | ha | 14 015 | 395 | 989 | 4 663 | 3 261 | 4 707 |
| 2010 | Betriebe | Anzahl | 776 | 419 | 78 | 208 | 44 | 27 |
| | LF | ha | 14 334 | 606 | 556 | 4 856 | 3 037 | 5 279 |

## 2 Landwirtschaftliche Betriebe in Hamburg 2007 nach betriebswirtschaftlicher Ausrichtung

| Betriebe mit landwirtschaftlich genutzter Fläche von ... bis unter ... ha | Insgesamt[1] | Davon | | | | | | | |
|---|---|---|---|---|---|---|---|---|---|
| | | Ackerbau-betriebe | Gartenbau-betriebe[2] | Dauer-kultur-betriebe | Futterbau-betriebe | Vered-lungs-betriebe | Pflanzenbau-verbund-betriebe | Vieh-haltungs-verbund-betriebe | Pflanzenbau- und Vieh-haltungs-betriebe |
| **2005[a]** | | | | | | | | | |
| **Insgesamt in 1 000** | **1,0** | **0,0** | **0,6** | **0,2** | **0,2** | **–** | **0,0** | **0,0** | **0,1** |
| **2007** | | | | | | | | | |
| unter 2 | 472 | 4 | 427 | 32 | 1 | – | 8 | – | – |
| 2 - 10 | 231 | 4 | 101 | 35 | 81 | – | 7 | 2 | 1 |
| 10 - 50 | 204 | 16 | 14 | 78 | 75 | – | 3 | 3 | 15 |
| 50 - 100 | 47 | 9 | 1 | 1 | 20 | – | 2 | – | 14 |
| 100 und mehr | 26 | 6 | 2 | – | 11 | – | – | – | 7 |
| **Insgesamt** | **980** | **39** | **545** | **146** | **188** | **–** | **20** | **5** | **37** |

[1] einschließlich Hopfenbetriebe (daher nicht bei Dauerkulturen)
[2] einschließlich Baumschulbetriebe (daher nicht bei Dauerkulturen)
[a] repräsentative Agrarstrukturerhebung 2005

Für die Tabellen 2 und 3 werden Ergebnisse aus der Landwirtschaftszählung 2010 Ende 2011 vorliegen.

## Grafik: Landwirtschaftliche Betriebe in Hamburg 2007 nach betriebswirtschaftlicher Ausrichtung

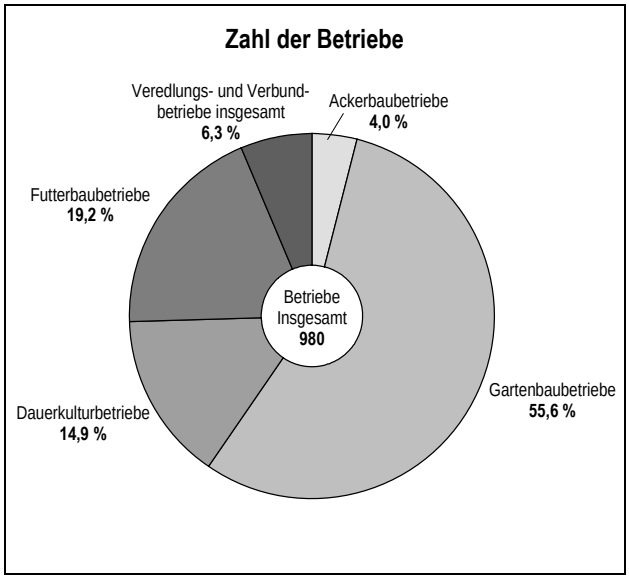


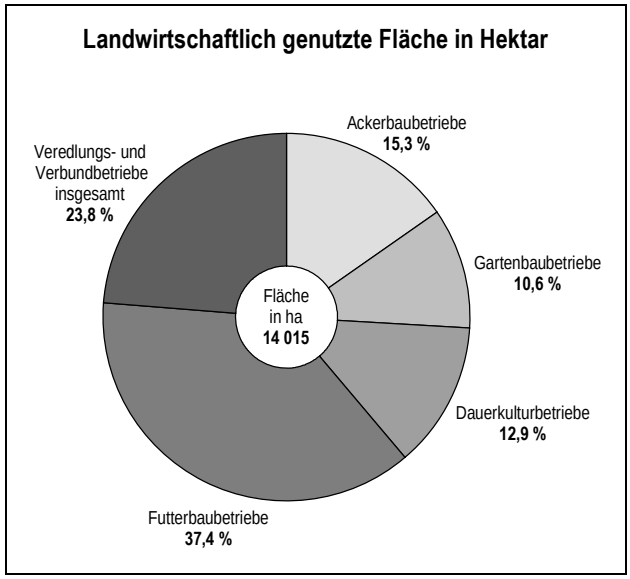


## 3 Arbeitskräfte in den landwirtschaftlichen Betrieben in Hamburg 2007

| Betriebe mit landwirtschaftlich genutzter Fläche (LF) von ... bis unter ... Hektar | Betriebsinhaber | | Familienangehörige | | | | Ständige familienfremde Arbeitskräfte | | | | Arbeitskräfte-Einheiten[1] | |
|---|---|---|---|---|---|---|---|---|---|---|---|---|
| | | | männlich | | weiblich | | männlich | | weiblich | | | |
| | vollbeschäftigt | teilbeschäftigt | vollbeschäftigt | teilbeschäftigt | vollbeschäftigt | teilbeschäftigt | vollbeschäftigt | teilbeschäftigt | vollbeschäftigt | teilbeschäftigt | insgesamt | je 100 ha LF |
| | Personen[2] | | | | | | | | | | | |
| unter 2 | 280 | 140 | 60 | 140 | 90 | 290 | 150 | 50 | 70 | 140 | 950 | 241 |
| 2 - 10 | 90 | 110 | 30 | 60 | 30 | 120 | 70 | 20 | 30 | 40 | 400 | 83 |
| 10 - 50 | 120 | 70 | 20 | 70 | 30 | 130 | 100 | 40 | 40 | 30 | 540 | 36 |
| 50 - 100 | 40 | 10 | 20 | 10 | 10 | 40 | 10 | 10 | 10 | 10 | 100 | 3 |
| 100 und mehr | 20 | – | – | – | 10 | 10 | 70 | 10 | 10 | 10 | 130 | 3 |
| **2007 insgesamt** | **540** | **330** | **130** | **280** | **160** | **580** | **400** | **130** | **150** | **230** | **2 120** | **15** |
| dagegen 2005[a] | 630 | 290 | 130 | 290 | 160 | 620 | 360 | 60 | 130 | 100 | 1 890 | 14 |

[1] einschließlich nicht ständige familienfremde Arbeitskräfte
[2] nur Beschäftigte im Alter von 15 und mehr Jahren im Arbeitsbereich Betrieb ohne Haushalt
[a] Repräsentative Agrarstrukturerhebung 2005

## 4 Bodennutzung in Hamburg 1970 - 2010 nach Kulturarten

| Jahr | Landwirtschaftlich genutzte Fläche | Darunter | | | | | | | | |
|---|---|---|---|---|---|---|---|---|---|---|
| | | Dauergrünland | Ackerland | darunter | | | | | | |
| | | | | Getreide[1] | darunter Weizen | Hackfrüchte insgesamt | Ackerfutterpflanzen[2] | darunter Silomais | Handelsgewächse | darunter Winterraps |
| | ha | | | | | | | | | |
| 1970 | 31 805 | 7 520 | 9 518 | 5 297 | 1 521 | 709 | 1 037 | 207 | 211 | 58 |
| 1979 | 16 716 | 6 436 | 8 104 | 4 776 | 1 815 | 225 | 881 | 484 | 572 | 418 |
| 1991 | 14 042 | 5 871 | 6 467 | 2 724 | 1 172 | 65 | 871 | 459 | 1 101 | 1 021 |
| 1992 | 14 042 | 5 871 | 6 467 | 2 722 | 1 163 | 65 | 871 | 459 | 1 101 | 1 021 |
| 1993 | 14 723 | 6 467 | 6 465 | 2 623 | 1 064 | 59 | 738 | 380 | 800 | 766 |
| 1994 | . | . | . | . | . | . | . | . | . | . |
| 1995 | 14 120 | 6 212 | 6 175 | 2 327 | 1 012 | 49 | 1 058 | 327 | 556 | 531 |
| 1996 | . | . | . | . | . | . | . | . | . | . |
| 1997 | . | . | . | . | . | . | . | . | . | . |
| 1998 | . | . | . | . | . | . | . | . | . | . |
| 1999 | 13 659 | 6 099 | 5 903 | 2 328 | 985 | 46 | 1 028 | 387 | 846 | 410 |
| 2000 | . | . | . | . | . | . | . | . | . | . |
| 2001 | 14 019 | 6 787 | 5 535 | . | . | . | . | . | . | . |
| 2002 | . | . | . | . | . | . | . | . | . | . |
| 2003 | 13 736 | 6 674 | 5 386 | 2 667 | 1 527 | 43 | 811 | 402 | 251 | 185 |
| 2004 | . | . | . | . | . | . | . | . | . | . |
| 2005 | 14 139 | 6 545 | 5 707 | . | . | . | . | . | . | . |
| 2006 | . | . | . | . | . | . | . | . | . | . |
| 2007 | 14 015 | 6 424 | 5 673 | 2 670 | 1 289 | 31 | 925 | 434 | 762 | 662 |
| 2010 | 14 334 | 6 726 | 5 614 | 2 365 | . | 81 | 1 145 | 694 | 788 | 704 |

[1] ohne Mais
[2] 2010: Pflanzen zur Grünernte (einschließlich Biogaserzeugung)

Die Vergleichbarkeit ist wegen Wechsels der Methodik eingeschränkt.

## 5 Baumobsternte im Marktobstbau in Hamburg 2009 und 2010

| Obstart | Betriebe | Fläche | Ertrag | | | Erntemenge | | |
|---|---|---|---|---|---|---|---|---|
| | | | D 2004 - 2009 | 2009 | 2010 | D 2004 - 2009 | 2009 | 2010 |
| | | ha | Dezitonnen/Hektar | | | t | | |
| Kernobst | | | | | | | | |
| Äpfel | 133 | 1 006 | 409,1 | 424,6 | 303,7 | 40 974 | 42 728 | 30 564 |
| Birnen | 74 | 34 | 245,7 | 356,7 | 216,7 | 933 | 1 220 | 741 |
| Steinobst | | | | | | | | |
| Sauerkirschen | 27 | 4 | 90,8 | 145,0 | 54,0 | 69 | 60 | 22 |
| Süßkirschen | 66 | 44 | 87,1 | 94,7 | 51,5 | 364 | 420 | 229 |
| Pflaumen/Zwetschen | 53 | 13 | 148,0 | 176,4 | 132,0 | 206 | 224 | 167 |

## 6 Gemüseanbau, -ertrag und -ernte in Hamburg 2009 und 2010

| Gemüseart | Anbaufläche | | Ertrag | | | Ernte | |
|---|---|---|---|---|---|---|---|
| | 2009 | 2010 | D 2004 - 2009 | 2009 | 2010 | 2009 | 2010 |
| | ha | | Dezitonnen/Hektar | | | t | |
| **Gemüse insgesamt[1]** | **430** | **462** | **×** | **×** | **×** | **14 835** | **14 305** |
| darunter | | | | | | | |
| Kopfkohl | 23 | 19 | 586,3 | 738,1 | 550,4 | 1 687 | 1 067 |
| Blumenkohl | 14 | 15 | 412,7 | 572,4 | 370,6 | 795 | 545 |
| Brokkoli | 3 | 3 | 226,6 | 158,3 | 203,7 | 55 | 62 |
| Grünkohl | 4 | 4 | 273,0 | · | 226,7 | · | 98 |
| Kohlrabi | 19 | 17 | 534,2 | 590,6 | 461,3 | 1 110 | 787 |
| Porree | 20 | 18 | 427,1 | 409,4 | 438,5 | 828 | 804 |
| Knollensellerie | 19 | 19 | 484,3 | 329,0 | 490,9 | 630 | 916 |
| Speisekürbisse | 14 | 18 | × | · | · | · | · |
| Staudensellerie | 10 | 8 | × | 468,0 | 379,3 | 474 | 301 |
| Spinat | 11 | 19 | 296,2 | 132,9 | 210,6 | 140 | 400 |
| Petersilie[2] | 27 | – | 155,7 | 122,4 | – | 334 | – |
| Lollosalat | 61 | 81 | × | 325,3 | 318,0 | 1 991 | 2 577 |
| Kopfsalat | 19 | 16 | 415,8 | 321,6 | 418,8 | 611 | 685 |
| Eichblattsalat | 19 | 18 | × | 286,0 | 339,5 | 553 | 620 |
| Rucolasalat | 27 | 62 | × | 167,2 | 137,8 | 445 | 855 |
| Römischer Salat | 14 | 15 | × | 277,8 | 304,9 | 386 | 468 |

1 ohne noch nicht im Ertrag stehenden Spargel
2 Petersilie wird ab 2010 nicht mehr in der Gemüseanbauerhebung erhoben

## 7 Baumschulen und Baumschulflächen in Hamburg 2004 und 2008[a]

| Nutzungsart | Betriebe | | | Flächen | | |
|---|---|---|---|---|---|---|
| | 2004 | 2008 | Veränderung 2008 gegenüber 2004 | 2004 | 2008 | Veränderung 2008 gegenüber 2004 |
| | Anzahl | | % | ha | | % |
| **Insgesamt** | **18** | **15** | **– 17** | **399** | **488** | **22** |
| und zwar mit Anzucht von | | | | | | |
| Obstgehölzen | 2 | × | × | · | × | × |
| Ziergehölzen (einschließlich Rosen) | 17 | × | × | 304 | × | × |
| Weihnachtsbaumkulturen | 1 | 3 | 200 | · | 5 | · |
| Forstpflanzen | 1 | – | – 100 | · | – | · |
| Unterlagen[1] | × | – | × | × | – | × |
| Veredelungen[1] | × | 3 | × | × | 2 | × |
| Ziersträuchern und -gehölzen[1] | × | 13 | × | × | 466 | × |
| sonstige Flächen[2] | 10 | 7 | – 30 | 94 | 16 | – 83 |

1 seit 2008 werden Rosen bei den Unterlagen bzw. Veredelungen gezählt
2 Fläche für sonstige Gehölze einschließlich Gründüngung, Brache, Einschläge und Mutterpflanzen
a eingeschränkte Vergleichbarkeit aufgrund veränderter Erhebungsmerkmale 2008

## 8 Betriebe und Grundflächen des Zierpflanzenanbaus in Hamburg 2008 im Freiland und unter Glas

| Betriebe | Insgesamt | Darunter | | | | |
|---|---|---|---|---|---|---|
| | | Jungpflanzen-anzucht | Produktion von | | | in beheizten Unterglas-anlagen |
| | | | Sämereien, Zwiebeln und Knollen | Fertigware an Zimmerpflanzen, Beet- und Balkonpflanzen und Stauden | Schnittblumen | |
| | Anzahl der Betriebe | | | | | |
| **Insgesamt** | **413** | **31** | **11** | **232** | **265** | **234** |
| und zwar | | | | | | |
| im Freiland | 285 | 5 | 8 | 82 | 220 | – |
| in Unterglasanlagen | 389 | 29 | 4 | 219 | 218 | 234 |
| | Grundfläche in ha | | | | | |
| **Insgesamt** | **270,47** | **3,01** | **3,33** | **84,81** | **179,33** | **67,49** |
| davon | | | | | | |
| im Freiland | 144,90 | · | · | 34,47 | 106,66 | – |
| in Unterglasanlagen | 125,57 | · | · | 50,34 | 72,66 | 67,49 |

## 9 Viehhalter und Viehbestand in Hamburg 1975 - 2011

| Jahr | Landwirtschaftliche Betriebe mit Haltung von | | | | | | | | | |
|---|---|---|---|---|---|---|---|---|---|---|
| | Rindern[1] | | | | Schweinen | | | | Schafen | |
| | zusammen | | darunter Milchkühe | | zusammen | | darunter Zuchtsauen | | | |
| | Betriebe | Anzahl | Betriebe | Anzahl | Betriebe | Anzahl | Betriebe[2] | Anzahl | Betriebe | Anzahl |
| 1975 | 465 | 14 506 | 253 | 3 707 | 415 | 10 814 | · | 1 834 | 124 | 1 512 |
| 1977 | 392 | 14 473 | 215 | 3 688 | 352 | 9 999 | · | 1 587 | 116 | 1 506 |
| 1979 | 357 | 13 685 | 176 | 3 439 | 236 | 11 791 | · | 2 081 | 102 | 1 334 |
| 1980 | 336 | 13 105 | 169 | 3 421 | 232 | 10 736 | · | 951 | 91 | 1 699 |
| 1982 | 313 | 13 288 | 155 | 3 404 | 182 | 9 651 | · | 1 811 | 94 | 2 323 |
| 1984 | 301 | 13 310 | 143 | 3 197 | 178 | 7 672 | · | 1 243 | 74 | 1 987 |
| 1986 | 268 | 12 263 | 119 | 2 874 | 141 | 6 767 | · | 1 037 | 69 | 2 552 |
| 1988 | 252 | 10 912 | 109 | 2 500 | 102 | 5 101 | · | 660 | 64 | 2 624 |
| 1990 | 234 | 11 210 | 104 | 2 527 | 80 | 5 249 | 35 | 701 | 64 | 3 586 |
| 1992 | 208 | 9 926 | 68 | 1 814 | 62 | 4 335 | 29 | 567 | 52 | 2 233 |
| 1994 | 189 | 9 082 | 63 | 1 671 | 51 | 3 152 | 27 | 427 | 42 | 1 384 |
| 1996 | 180 | 8 715 | 51 | 1 537 | 34 | 3 289 | 20 | 424 | 39 | 1 643 |
| 1999 | 150 | 8 893 | 43 | 1 424 | 30 | 2 761 | 19 | 341 | 22 | 1 539 |
| 2001 | 158 | 8 239 | 37 | 1 190 | 35 | 2 478 | 16 | 246 | 40 | 3 740 |
| 2003 | 145 | 7 129 | 29 | 1 087 | 23 | 1 441 | 9 | 229 | 37 | 2 848 |
| 2005[a] | · | · | · | · | · | · | · | · | · | · |
| 2007 | 117 | 6 559 | 19 | 966 | 17 | 432 | 9 | 154 | 32 | 1 957 |
| 2008 | 138 | 6 534 | 29 | 1 094 | · | · | · | · | · | · |
| 2009 | 131 | 6 387 | 24 | 1 043 | · | · | · | · | · | · |
| 2010[b] | 128 | 6 286 | 24 | 1 017 | 12 | · | 4 | · | 26 | 1 890 |
| 2011 | 124 | 6 031 | 23 | 941 | · | · | · | · | · | · |

[1] Ab 2008 Methodikbruch durch Auswertung der Verwaltungsdatenbank HIT (Herkunftssicherungs- und Informationssystem Tier). Es werden keine Betriebe sondern Haltungen (viehseuchenrechtliche Einheiten) erfasst, die Vergleichbarkeit mit den Vorjahren ist eingeschränkt.
[2] seit 1999 Zuchtschweine
[a] Die Werte sind nicht aussagekräftig, daher wird auf eine Veröffentlichung verzichtet.
[b] Angaben zu Schweinen und Schafen aus der LZ 2010
Die Daten ab 1999 sind mit denen der vorhergehenden Jahre wegen Wechsels der Methodik nur eingeschränkt vergleichbar.

# 9
# Produzierendes Gewerbe

## PRODUZIERENDES GEWERBE

Die Zuordnung von Unternehmen, Betrieben oder fachlichen Betriebsteilen erfolgt gemäß Klassifikation der Wirtschaftszweige in der jeweils aktuellen Fassung. Die Bezeichnung „Verarbeitendes Gewerbe“ steht im Folgenden nach der WZ 2008 verkürzend für die Wirtschaftsabschnitte B und C.

Der wesentliche inhaltliche Unterschied zur bisher verwendeten WZ 2003 besteht darin, dass nach der neuen Wirtschaftszweigsystematik die Wirtschaftsabteilungen Verlagsgewerbe und Recycling sowie die sogenannten Converter nicht mehr zum Verarbeitenden Gewerbe zählen und eine eigenständige Abteilung für die Reparatur und Installation von Maschinen und Ausrüstungen eingerichtet wurde.

Nach der ab Berichtsjahr 2009 gültigen WZ 2008 umfasst das Produzierende Gewerbe die Wirtschaftsabschnitte
B – Bergbau und Gewinnung von Steinen und Erden,
C – Verarbeitendes Gewerbe,
D – Energieversorgung,
E – Wasserversorgung; Abwasser- u. Abfallentsorgung und Beseitigung von Umweltverschmutzungen
F – Baugewerbe.

## VERARBEITENDES GEWERBE

Der Berichtskreis umfasst die produzierenden Betriebe von Unternehmen des Bergbaus, der Gewinnung von Steinen und Erden sowie des Verarbeitenden Gewerbes mit im Allgemeinen 20 und mehr tätigen Personen sowie Betriebe des Bergbaus, der Gewinnung von Steinen und Erden und des Verarbeitenden Gewerbes mit 20 und mehr tätigen Personen von Unternehmen der übrigen Wirtschaftsbereiche, jeweils einschließlich Handwerk (Unternehmenskonzept).

Aus Gründen einer besseren Repräsentation ist bei einigen Branchen die Erfassungsgrenze auf zehn und mehr tätige Personen bzw. bestimmte Produktionsmengen herabgesetzt worden.

Die durch das erste Mittelstandsentlastungsgesetz ab dem Berichtsjahr 2007 verursachte Aufteilung in einen monatlichen Berichtskreis für Betriebe mit 50 und mehr tätigen Personen und einen jährlichen Berichtskreis mit Betrieben ab 20 und mehr tätigen Personen, ein reduzierter Merkmalskatalog bei der Jahreserhebung, die teilweise Umstellung von Zeitraum- auf Stichtagsangaben sowie Änderungen in den besonderen Erfassungsgrenzen für spezielle Branchen lassen Vergleiche mit früheren Berichtsjahren nur bedingt zu. Bezüglich der für die verschiedenen Zeiträume jeweils gültigen Abgrenzung der Berichtskreise und spezieller Erfassungsgrenzen wird auf die Fußnoten und die weiterführenden Informationen in den einschlägigen Statistischen Berichten verwiesen.

Die Ergebnisse für die Hauptgruppe „Energie“ beziehen sich nur auf die zum Monatsbericht im Verarbeitenden Gewerbe meldenden Einheiten der Wirtschaftszweige 06 (Gewinnung von Erdöl und Erdgas) und 07 (Erzbergbau) sowie 19 (Kokerei und Mineralölverarbeitung) gemäß WZ 2008.

Ergebnisse für Unternehmen bzw. Betriebe des Abschnitts D (Energieversorgung) der WZ 2008, die klassifikatorisch auch der Hauptgruppe Energie angehören, sind hier nicht enthalten, sondern finden sich im Kapitel „Umwelt“.

Soweit nicht anders vermerkt, beziehen sich die Darstellungen in den Tabellen auf **Betriebe**.

**Betrieb:** Örtliche Niederlassung (nicht Unternehmen), einschließlich Verwaltungs-, Reparatur-, Montage und Hilfsbetrieben, die mit dem meldenden Betrieb örtlich verbunden sind oder in dessen Nähe liegen. Örtlich getrennte Hauptverwaltungen von Unternehmen des Erhebungsbereichs werden ebenfalls als eigenständige Betriebe erfasst.

**Fachliche Betriebsteile:** Bei Betrieben mit Tätigkeiten in verschiedenen Wirtschaftszweigen (z. B. Maschinenbau und Elektrotechnik) erfolgt die Zuordnung der Merkmale Beschäftigte, Umsatz sowie Auftragseingang bei der Aufbereitung nach Betrieben nach dem wirtschaftlichen Schwerpunkt des Betriebes (also z. B. Zuordnung komplett zum Maschinenbau). Die Aufbereitung nach fachlichen Betriebsteilen ordnet dagegen die Werte der genannten Merkmale dem Wirtschaftszweig des jeweiligen fachlichen Betriebsteils zu (also Teile zum Maschinenbau und Teile zur Elektrotechnik).

**Beschäftigte:** Alle im Betrieb tätigen Personen einschließlich der tätigen Inhaber, mithelfenden Familienangehörigen, an andere Unternehmen überlassene Mitarbeiter und Heimarbeiter, aber ohne Leiharbeitnehmer.

**Bruttoentgelte:** Die Entgelte entsprechen der Bruttolohn- und -gehaltsumme. Dies ist die Bruttosumme der Bar- und Sachbezüge der tätigen Personen einschließlich der an andere Unternehmen überlassenen Mitarbeiterinnen/Mitarbeiter, ohne Pflichtanteile des Arbeitgebers zur Sozialversicherung und Vergütungen, die als Spesenersatz anzusehen sind.

**Umsatz:** Umsatz aus eigener Erzeugung (einschließlich industrieller Dienstleistungen), Umsatz aus Handelsware und sonstigen nicht industriellen/nicht handwerklichen Tätigkeiten. Der Umsatz beruht auf Fakturenwerten ohne in Rechnung gestellte Umsatzsteuer, aber einschließlich Verbrauchssteuern.

**Auslandsumsatz:** Umsatz mit Abnehmern im Ausland und – soweit einwandfrei erkennbar – Umsatz mit deutschen Exporteuren.

**Auftragseingang:** Auftragseingänge werden nur für ausgewählte Wirtschaftszweige und damit nur für bestimmte fachliche Betriebsteile erhoben; es handelt sich dabei um fest akzeptierte Kundenaufträge auf Lieferung selbst hergestellter oder in Lohnarbeit gefertigter Erzeugnisse.

**Investitionen:** Die Investitionen werden bei Unternehmen des Verarbeitenden Gewerbes und ihren Betrieben sowie bei Betrieben des Verarbeitenden Gewerbes mit 20 und mehr Beschäftigten anderer Wirtschaftsbereiche erhoben. Bei den Investitionen handelt es sich um die Bruttozugänge an Sachanlagen, d. h. Ersatz- und Neuinvestitionen soweit aktiviert. Sie umfassen bebaute Grundstücke und Bauten, Grundstücke ohne Bauten, Maschinen und maschinelle Anlagen sowie die Betriebs- und Geschäftsausstattung.

## HANDWERK

Die vierteljährliche Handwerksberichterstattung soll einen Überblick über konjunkturelle Entwicklungen in den wichtigsten Wirtschafts- und Gewerbezweigen vermitteln. Sie wurde bis 2007 als Stichprobenerhebung bei selbstständigen Handwerksunternehmen nach der Anlage A der Handwerksordnung (zulassungspflichtiges Handwerk) durchgeführt und ab 2008 auf eine Auswertung von Verwaltungsdaten unter Nutzung des Unternehmensregisters umgestellt. Mit der Handwerksberichterstattung werden Ergebnisse ermittelt für die Merkmale Beschäftigte (einschließlich tätiger Inhaber und mithelfender Familienangehöriger) und Umsatz (ohne Umsatzsteuer), die in Form von Messzahlen dargestellt werden.

## BAUGEWERBE

### Vorbereitende Baustellenarbeiten, Hoch- und Tiefbau (Bauhauptgewerbe)

Neben einer monatlichen Konjunkturstatistik bei den Baubetrieben von Unternehmen des Produzierenden Gewerbes mit 20 und mehr Beschäftigten wird einmal jährlich in diesem Bereich eine Ergänzungserhebung zum Stichtag 30. Juni durchgeführt. Sie umfasst alle Baubetriebe von Unternehmen des Produzierenden Gewerbes und anderer Wirtschaftsbereiche sowie Arbeitsgemeinschaften, soweit sich deren Tätigkeit auf inländische Baustellen bezieht.

Der baugewerbliche Umsatz beinhaltet die Einnahmen aus reiner Bauleistung. Der Gesamtumsatz enthält auch die sonstigen Umsätze, z. B. aus Handelsware, sonstigen eigenen Erzeugnissen (Baustoffe, Betonwaren u. Ä.), Dienstleistungen, Mieten und Pachten.

### Bauinstallation und sonstiges Baugewerbe (Ausbaugewerbe)

Im Gegensatz zum Bauhauptgewerbe werden in der jährlichen Erhebung im Bereich Bauinstallation und sonstiges Baugewerbe (Ausbaugewerbe) nur die Baubetriebe von Unternehmen mit im Allgemeinen zehn und mehr Beschäftigten sowie Arbeitsgemeinschaften mit inländischen Baustellen erfasst.

Ergänzt wird die Jahreserhebung durch eine vierteljährliche Erhebung bei Betrieben von Unternehmen mit 20 und mehr Beschäftigten.

## 1 Verarbeitendes Gewerbe[1] in Hamburg 1980 - 2010

| Jahr | Betriebe[2] | Beschäftigte | Bruttolohn- und -gehaltsumme | Gesamtumsatz | |
|---|---|---|---|---|---|
| | | | | insgesamt | Auslandsumsatz |
| | Anzahl[3] | | 1 000 Euro | | |
| 1980 | 994 | 168 055 | 3 333 028 | 36 130 453 | 3 505 371 |
| 1981 | 949 | 165 053 | 3 497 308 | 40 624 298 | 4 171 708 |
| 1982 | 915 | 159 383 | 3 537 156 | 42 761 083 | 4 640 896 |
| 1983 | 897 | 150 824 | 3 453 189 | 41 480 147 | 4 487 638 |
| 1984 | 856 | 143 372 | 3 416 026 | 43 002 491 | 4 554 739 |
| 1985 | 819 | 139 684 | 3 475 589 | 46 641 384 | 4 617 801 |
| 1986[a] | 800 | 138 840 | 3 584 630 | 35 919 701 | 3 882 504 |
| 1987 | 775 | 136 249 | 3 630 495 | 35 248 937 | 3 794 736 |
| 1988 | 764 | 134 334 | 3 724 510 | 33 934 745 | 4 036 387 |
| 1989 | 765 | 134 014 | 3 827 627 | 40 607 927 | 4 484 879 |
| 1990 | 774 | 134 691 | 4 038 097 | 46 061 323 | 5 017 040 |
| 1991 | 761 | 136 576 | 4 349 575 | 52 554 706 | 5 468 500 |
| 1992 | 757 | 134 214 | 4 512 865 | 52 110 282 | 5 159 013 |
| 1993 | 740 | 126 597 | 4 408 556 | 50 163 524 | 5 095 412 |
| 1994 | 716 | 119 801 | 4 345 709 | 50 478 760 | 5 387 556 |
| 1995[b] | 646 | 118 464 | 4 458 334 | 53 278 763 | 6 943 144 |
| 1996 | 612 | 111 544 | 4 370 283 | 55 371 956 | 6 557 769 |
| 1997[c] | 623 | 107 253 | 4 269 709 | 60 710 454 | 8 280 764 |
| 1998[d] | 602 | 103 463 | 4 270 041 | 48 430 705 | 8 105 464 |
| 1999 | 582 | 98 926 | 4 198 514 | 48 190 293 | 8 182 730 |
| 2000 | 592 | 98 154 | 4 263 113 | 56 014 702 | 9 569 050 |
| 2001 | 570 | 100 422 | 4 502 203 | 67 861 795 | 10 464 574 |
| 2002[e] | 566 | 100 868 | 4 569 123 | 66 481 294 | 10 788 499 |
| 2003 | 531 | 97 367 | 4 547 688 | 69 161 973 | 10 230 107 |
| 2004 | 535 | 94 725 | 4 473 541 | 64 266 307 | 11 851 867 |
| 2005 | 507 | 93 496 | 4 527 142 | 65 293 897 | 12 574 466 |
| 2006 | 518 | 95 427 | 4 619 280 | 72 514 648 | 15 829 050 |
| 2007 | 506 | 93 755 | 4 657 250 | 74 176 770 | 17 072 669 |
| 2008 | 514 | 91 512 | 4 675 558 | 78 419 110 | 18 773 898 |
| 2009[f] | 462 | 82 782 | 4 292 131 | 53 462 495 | 15 048 748 |
| 2010 | 459 | 81 089 | 4 288 455 | 73 497 409 | 17 119 031 |

[1] einschließlich Bergbau und Gewinnung von Steinen und Erden
[2] Betriebe von Unternehmen mit im Allgemeinen 20 und mehr Beschäftigten
[3] Jahresdurchschnitt errechnet aus Monatsangaben; ab Berichtsjahr 2007 stichtagsbezogene Angaben (Stand 30.9.)
[a] sprunghafte Veränderung beim Umsatz durch Korrektur im Mineralölsektor
[b] Infolge der Einführung der neuen Wirtschaftszweigklassifikation im Berichtsjahr 1995 sind Vorjahresvergleiche nur in stark eingeschränktem Maße möglich.
[c] ab 1997 erweiterter Berichtskreis aufgrund der durch die Handwerkszählung 1995 neu ermittelten berichtspflichtigen Betriebe
[d] Die Angaben für 1998 sind mit den Ergebnissen der Vorjahre nicht unmittelbar vergleichbar, da zwei Mineralöl verarbeitende größere Unternehmen durch eine Verschiebung ihres wirtschaftlichen Schwerpunktes nicht mehr zum Verarbeitenden Gewerbe gezählt wurden; 2001 erfolgte die Wiederaufnahme.
[e] ab 2002 erweiterter Berichtskreis aufgrund eines Abgleichs mit externen administrativen Registern (z. B. Register der Bundesagentur für Arbeit)
[f] ab 2009 nach WZ 2008 (im Vergleich zu den Vorjahren: ohne Verlagsgewerbe und Recycling und ohne Converter)

## Grafik: Exportquote im Verarbeitenden Gewerbe[1] in Hamburg 1990 - 2010 im Vergleich zum Bundesgebiet

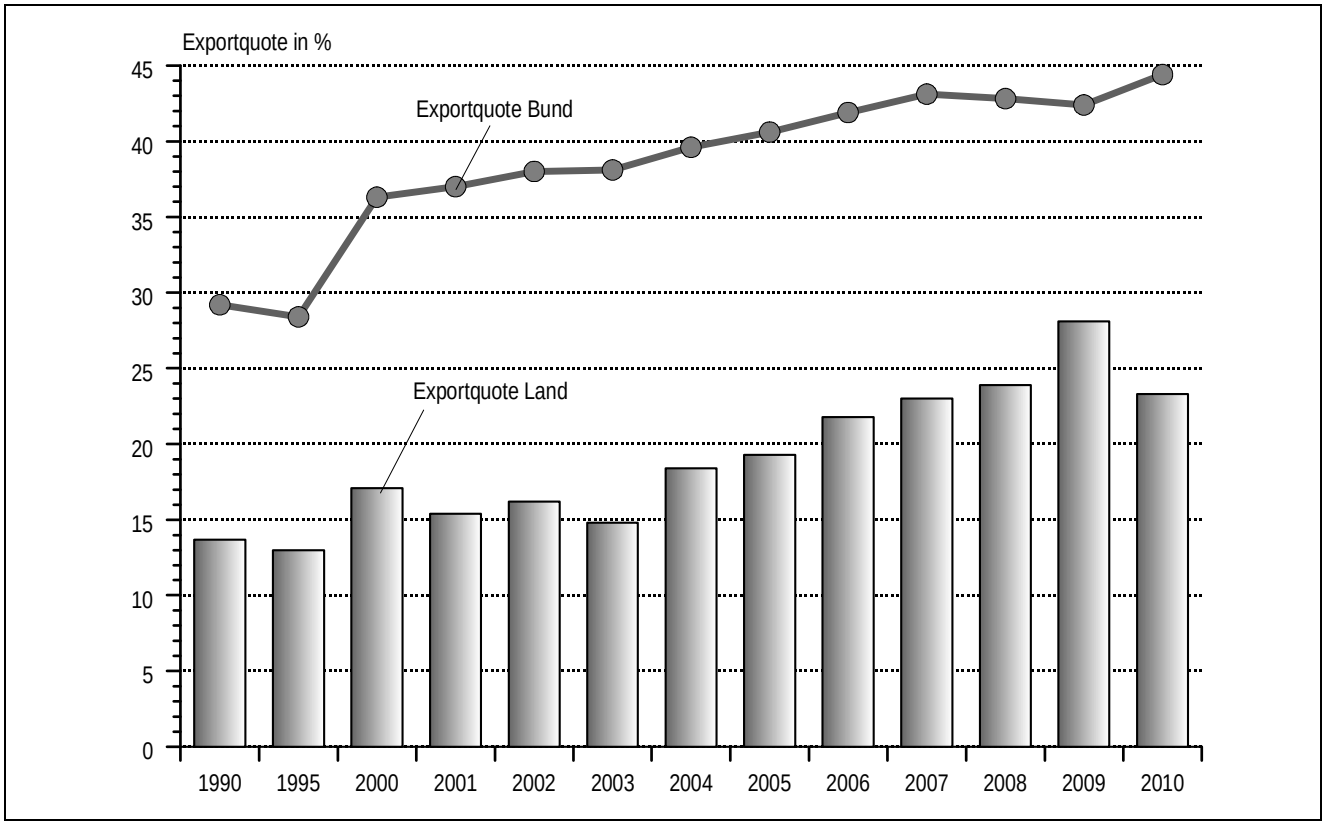


[1] Ab 2009 nach WZ 2008 (im Vergleich zu den Vorjahren: ohne Verlagsgewerbe und Recycling und ohne Converter)

## Grafik: Umsatz- und Beschäftigtenentwicklung im Verarbeitenden Gewerbe[1] in Hamburg 2000 - 2010

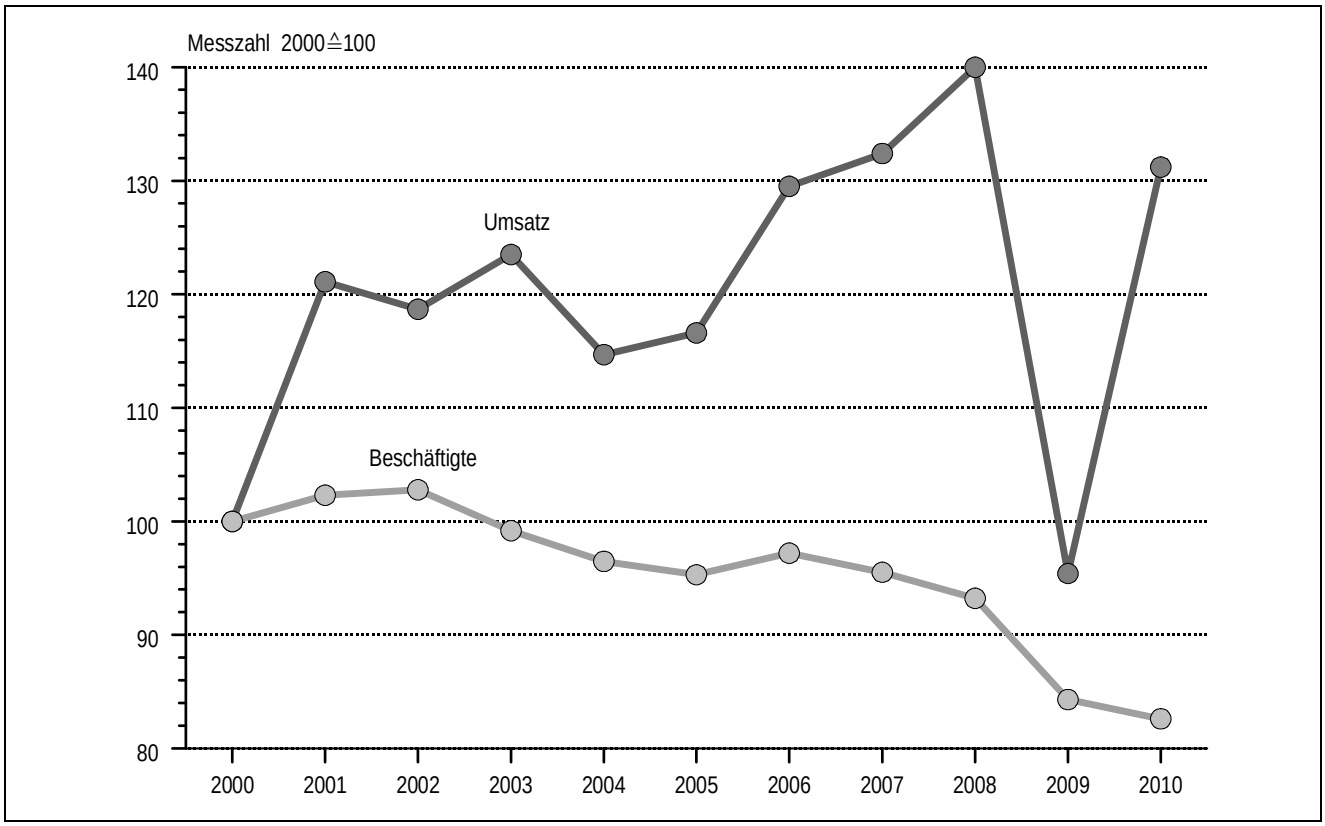


[1] Ab 2009 nach WZ 2008 (im Vergleich zu den Vorjahren: ohne Verlagsgewerbe und Recycling und ohne Converter)

## 2 Betriebe, Beschäftigte sowie Bruttoentgelte im Verarbeitenden Gewerbe in Hamburg 2010

| WZ 2008 | Bezeichnung | Betriebe[1] | Beschäftigte | Bruttoentgelte insgesamt | Bruttoentgelte je Beschäftigten |
|---|---|---|---|---|---|
| | | Anzahl[2] | | 1 000 Euro | Euro |
| **B** | **Bergbau und Gewinnung von Steinen und Erden** | **5** | **855** | **·** | **·** |
| **06** | **Gewinnung von Erdöl und Erdgas** | **2** | **·** | **·** | **·** |
| **08** | **Gewinnung von Steinen und Erden** | **3** | **·** | **·** | **·** |
| **C** | **Verarbeitendes Gewerbe** | **454** | **80 234** | **·** | **·** |
| **10** | **Herstellung von Nahrungs-und Futtermitteln** | **66** | **5 969** | **234 833** | **39 342** |
| 10.1 | Schlachten und Fleischverarbeitung | 7 | 378 | 9 013 | 23 844 |
| 10.2 | Fischverarbeitung | 2 | · | · | · |
| 10.3 | Obst- und Gemüseverarbeitung | 4 | 331 | 22 921 | 69 248 |
| 10.4 | Herstellung von pflanzlichen und tierischen Ölen und Fetten | 4 | 771 | 39 926 | 51 785 |
| 10.5 | Milchverarbeitung | 1 | · | · | · |
| 10.6 | Mahl- und Schälmühlen, Herstellung von Stärke und Stärkeerzeugnissen | 5 | 546 | 29 816 | 54 608 |
| 10.7 | Herstellung von Back- und Teigwaren | 27 | 1 654 | 47 551 | 28 749 |
| 10.71 | Herstellung von Backwaren (ohne Dauerbackwaren) | 27 | 1 654 | 47 551 | 28 749 |
| 10.8 | Herstellung von sonstigen Nahrungsmitteln | 13 | 1 848 | 69 244 | 37 470 |
| 10.9 | Herstellung von Futtermitteln | 3 | 286 | 11 640 | 40 699 |
| **11** | **Getränkeherstellung** | **3** | **394** | **19 782** | **50 208** |
| **12** | **Tabakverarbeitung** | **2** | **·** | **·** | **·** |
| **13; 14** | **Herstellung von Textilien und Bekleidung** | **2** | **·** | **·** | **·** |
| **16** | **Herstellung von Holz-, Flecht-, Korb- und Korkwaren (ohne Möbel)** | **5** | **187** | **5 676** | **30 353** |
| **17** | **Herstellung von Papier, Pappe und Waren daraus** | **5** | **259** | **11 171** | **43 131** |
| **18** | **Herstellung von Druckerzeugnissen; Verfielfältigung von bespielten Ton-, Bild und Datenträgern** | **37** | **1 715** | **58 629** | **34 186** |
| 18.13 | Druck- und Medienvorstufe | 20 | 777 | 28 081 | 36 140 |
| **19** | **Mineralölverarbeitung** | **11** | **4 090** | **306 475** | **74 933** |
| **20** | **Herstellung von chemischen Erzeugnissen** | **34** | **3 189** | **152 669** | **47 874** |
| 20.1 | Herstellung von chemischen Grundstoffen | 16 | 782 | 43 133 | 55 157 |
| 20.4 | Herstellung von Seifen, Wasch-, Reinigungs- und Körperpflegemitteln sowie von Duftstoffen | 2 | · | · | · |
| 20.5 | Herstellung von sonstigen chemischen Erzeugnissen | 12 | 918 | 42 874 | 46 704 |
| **21** | **Herstellung von pharmazeutischen Erzeugnissen** | **7** | **909** | **49 672** | **54 645** |
| **22** | **Herstellung von Gummi- und Kunststoffwaren** | **23** | **3 188** | **148 943** | **46 720** |
| 22.1 | Herstellung von Gummiwaren | 11 | 1 788 | 80 728 | 45 150 |
| 22.2 | Herstellung von Kunststoffwaren | 12 | 1 400 | 68 215 | 48 725 |
| **23** | **Herstellung von Glas und Glaswaren, Keramik, Verarbeitung von Steinen und Erden** | **17** | **559** | **26 533** | **47 465** |
| 23.6 | Herstellung von Erzeugnissen aus Beton, Zement und Gips | 9 | 130 | 4 908 | 37 754 |

[1] Betriebe von Unternehmen mit im Allgemeinen 20 und mehr Beschäftigten
[2] Stand: 30.09.

## Noch 2 Betriebe, Beschäftigte sowie Bruttoentgelte im Verarbeitenden Gewerbe in Hamburg 2010

| WZ 2008 | Bezeichnung | Betriebe[1] | Beschäftigte | Bruttoentgelte insgesamt | Bruttoentgelte je Beschäftigten |
|---|---|---|---|---|---|
| | | Anzahl[2] | | 1 000 Euro | Euro |
| **24** | **Metallerzeugung und -bearbeitung** | **5** | **3 545** | **227 424** | **64 153** |
| **25** | **Herstellung von Metallerzeugnissen** | **32** | **1 740** | **65 831** | **37 834** |
| 25.1 | Stahl- und Leichtmetallbau | 4 | 157 | 5 189 | 33 051 |
| 25.6 | Oberflächenveredlung und Wärmebehandlung; Mechanik | 14 | 814 | 33 668 | 41 361 |
| 25.9 | Herstellung von sonstigen Metallwaren | 11 | 337 | 12 460 | 36 973 |
| **26** | **Herstellung von Datenverarbeitungsgeräten, elektronischen und optischen Erzeugnissen** | **21** | **4 534** | **278 444** | **61 412** |
| 26.5 | Herstellung von Mess-, Kontroll-, Navigations- und ähnlichen Instrumenten und Vorrichtungen; Herstellung von Uhren | 12 | 1 055 | 49 099 | 46 539 |
| **27** | **Herstellung von elektrischen Ausrüstungen** | **15** | **1 759** | **82 689** | **47 009** |
| 27.1 | Herstellung von Elektromotoren, Generatoren, Transformatoren, Elektrizitätsverteilungs- und -schalteinrichtungen | 7 | 475 | 19 074 | 40 156 |
| 27.9 | Herstellung von sonstigen elektrischen Ausrüstungen und Geräten | 3 | 420 | 23 173 | 55 174 |
| **28** | **Maschinenbau** | **60** | **11 150** | **565 582** | **50 725** |
| 28.1 | Herstellung von nicht wirtschaftszweigspezifischen Maschinen | 13 | 2 012 | 109 911 | 54 628 |
| 28.2 | Herstellung von sonstigen nicht wirtschaftszweigspezifischen Maschinen | 25 | 4 985 | 236 544 | 47 451 |
| 28.9 | Herstellung von Maschinen für sonstige bestimmte Wirtschaftszweige | 19 | 3 939 | 208 017 | 52 810 |
| **29** | **Herstellung von Kraftwagen und Kraftwagenteilen** | **3** | **.** | **.** | **.** |
| **30** | **Sonstiger Fahrzeugbau** | **12** | **14 407** | **840 179** | **58 317** |
| 30.1 | Schiff- und Bootsbau | 7 | 1 818 | 88 908 | 48 904 |
| **31** | **Herstellung von Möbeln** | **1** | **.** | **.** | **.** |
| **32** | **Herstellung von sonstigen Waren** | **30** | **3 849** | **148 487** | **38 578** |
| 32.5 | Herstellung von medizinischen und zahnmedizinischen Apparaten und Materialien | 25 | 2 382 | 91 038 | 38 219 |
| **33** | **Reparatur und Installation von Maschinen und Ausrüstungen** | **63** | **14 826** | **763 811** | **51 518** |
| 33.1 | Reparatur von Metallerzeugnissen, Maschinen und Ausrüstungen | 39 | 10 774 | 553 180 | 51 344 |
| 33.2 | Installation von Maschinen und Ausrüstungen | 24 | 4 052 | 210 631 | 51 982 |
| | **Vorleistungsgüterproduzenten** | **142** | **15 983** | **843 896** | **52 800** |
| | **Investitionsgüterproduzenten** | **184** | **48 072** | **2 519 532** | **52 412** |
| | **Gebrauchsgüterproduzenten** | **7** | **830** | **46 242** | **55 713** |
| | **Verbrauchsgüterproduzenten** | **113** | **11 322** | **511 902** | **45 213** |
| | **Energie** | **13** | **4 882** | **366 883** | **75 150** |
| **B; C** | **Bergbau und Verarbeitendes Gewerbe[3]** | **459** | **81 089** | **4 288 455** | **52 886** |

1 Betriebe von Unternehmen mit im Allgemeinen 20 und mehr Beschäftigten
2 Stand: 30.09.
3 einschließlich Gewinnung von Steinen und Erden

## 3 Umsatz, Exportquote, Umsatz je Beschäftigten sowie prozentualer Anteil der Bruttoentgelte am Umsatz im Verarbeitenden Gewerbe[1] in Hamburg 2010

| WZ 2008 | Bezeichnung | Umsatz insgesamt | Umsatz darunter Auslandsumsatz | | Umsatz je Beschäftigten | Anteil Bruttoentgelte am Umsatz |
|---|---|---|---|---|---|---|
| | | 1 000 Euro | | % | Euro | % |
| **B** | **Bergbau und Gewinnung von Steinen und Erden** | · | · | · | · | · |
| **06** | **Gewinnung von Erdöl und Erdgas** | · | · | · | · | · |
| **08** | **Gewinnung von Steinen und Erden** | · | · | · | · | · |
| **C** | **Verarbeitendes Gewerbe** | · | · | · | · | · |
| **10** | **Herstellung von Nahrungs-und Futtermitteln** | **2 669 343** | **846 730** | **31,7** | **447 201** | **8,8** |
| 10.1 | Schlachten und Fleischverarbeitung | 169 029 | · | · | · | · |
| 10.2 | Fischverarbeitung | · | · | · | · | · |
| 10.3 | Obst- und Gemüseverarbeitung | · | · | · | · | · |
| 10.4 | Herstellung von pflanzlichen und tierischen Ölen und Fetten | 852 817 | 425 164 | 49,9 | 1 106 118 | 4,7 |
| 10.5 | Milchverarbeitung | · | · | · | · | · |
| 10.6 | Mahl- und Schälmühlen, Herstellung von Stärke und Stärkeerzeugnissen | 350 650 | 115 923 | 33,1 | 642 216 | 8,5 |
| 10.7 | Herstellung von Back- und Teigwaren | 153 308 | · | · | · | · |
| 10.71 | Herstellung von Backwaren (ohne Dauerbackwaren) | 153 308 | · | · | · | · |
| 10.8 | Herstellung von sonstigen Nahrungsmitteln | 658 218 | 243 571 | 37,0 | 356 179 | 10,5 |
| 10.9 | Herstellung von Futtermitteln | 234 114 | · | · | 818 580 | 5,0 |
| **11** | **Getränkeherstellung** | **152 221** | · | · | **386 348** | **13,0** |
| **12** | **Tabakverarbeitung** | · | · | · | · | · |
| **13; 14** | **Herstellung von Textilien und Bekleidung** | · | · | · | · | · |
| **16** | **Herstellung von Holz-, Flecht-, Korb- und Korkwaren (ohne Möbel)** | **54 119** | · | · | **289 406** | **10,5** |
| **17** | **Herstellung von Papier, Pappe und Waren daraus** | **50 198** | **13 269** | **26,4** | **193 815** | **22,3** |
| **18** | **Herstellung von Druckerzeugnissen; Verfielfältigung von bespielten Ton-, Bild und Datenträgern** | **206 518** | **31 576** | **15,3** | **120 419** | **28,4** |
| 18.13 | Druck - und Medienvorstufe | 74 359 | 2 605 | 3,5 | 95 700 | 37,8 |
| **19** | **Mineralölverarbeitung** | **39 164 641** | **2 797 351** | **7,1** | **9 575 707** | **0,8** |
| **20** | **Herstellung von chemischen Erzeugnissen** | **1 177 803** | **372 957** | **31,7** | **369 333** | **13,0** |
| 20.1 | Herstellung von chemischen Grundstoffen | 356 731 | 148 414 | 41,6 | 456 178 | 12,1 |
| 20.4 | Herstellung von Seifen, Wasch-, Reinigungs- und Körperpflegemitteln sowie von Duftstoffen | · | · | · | · | · |
| 20.5 | Herstellung von sonstigen chemischen Erzeugnissen | 326 382 | 187 308 | 57,4 | 355 536 | 13,1 |
| **21** | **Herstellung. von pharmazeutischen Erzeugnissen** | **214 063** | **50 579** | **23,6** | **235 493** | **23,2** |
| **22** | **Herstellung von Gummi- und Kunststoffwaren** | **858 326** | **261 508** | **30,5** | **269 237** | **17,4** |
| 22.1 | Herstellung von Gummiwaren | 394 490 | 119 159 | 30,2 | 220 632 | 20,5 |
| 22.2 | Herstellung von Kunststoffwaren | 463 836 | 142 350 | 30,7 | 331 311 | 14,7 |
| **23** | **Herstellung von Glas und Glaswaren, Keramik, Verarbeitung von Steinen und Erden** | **207 971** | · | · | **372 041** | **12,8** |
| 23.6 | Herstellung von Erzeugnissen aus Beton, Zement und Gips | 46 660 | · | · | 358 923 | 10,5 |

[1] Betriebe von Unternehmen mit im Allgemeinen 20 und mehr Beschäftigten

## Noch 3 Umsatz, Exportquote, Umsatz je Beschäftigten sowie prozentualer Anteil der Bruttoentgelte am Umsatz im Verarbeitenden Gewerbe[1] in Hamburg 2010

| WZ 2008 | Bezeichnung | Umsatz insgesamt | Umsatz darunter Auslandsumsatz | | Umsatz je Beschäftigten | Anteil Bruttoentgelte am Umsatz |
|---|---|---|---|---|---|---|
| | | 1 000 Euro | | % | Euro | % |
| **24** | **Metallerzeugung und -bearbeitung** | **6 940 776** | **2 315 445** | **33,4** | **1 957 906** | **3,3** |
| **25** | **Herstellung von Metallerzeugnissen** | **229 124** | **11 378** | **5,0** | **131 680** | **28,7** |
| 25.1 | Stahl- und Leichtmetallbau | 32 778 | . | . | 208 777 | 15,8 |
| 25.6 | Oberflächenveredlung und Wärmebehandlung; Mechanik | 83 175 | 5 538 | 6,7 | 102 181 | 40,5 |
| 25.9 | Herstellung von sonstigen Metallwaren | 52 108 | 5 004 | 9,6 | 154 623 | 23,9 |
| **26** | **Herstellung von Datenverarbeitungsgeräten, elektronischen und optischen Erzeugnissen** | **2 041 748** | **852 639** | **41,8** | **450 319** | **13,6** |
| 26.5 | Herstellung von Mess-, Kontroll-, Navigations- und ähnlichen Instrumenten und Vorrichtungen; Herstellung von Uhren | 212 341 | 98 759 | 46,5 | 201 271 | 23,1 |
| **27** | **Herstellung von elektrischen Ausrüstungen** | **711 634** | **140 571** | **19,8** | **404 567** | **11,6** |
| 27.1 | Herstellung von Elektromotoren, Generatoren, Transformatoren, Elektrizitätsverteilungs- und -schalteinrichtungen | 80 995 | 37 982 | 46,9 | 170 516 | 23,5 |
| 27.9 | Herstellung von sonstigen elektrischen Ausrüstungen und Geräten | 103 775 | 75 966 | 73,2 | 247 083 | 22,3 |
| **28** | **Maschinenbau** | **2 779 602** | **1 984 900** | **71,4** | **249 292** | **20,3** |
| 28.1 | Herstellung von nicht wirtschaftszweigspezifischen Maschinen | 462 134 | 368 188 | 79,7 | 229 689 | 23,8 |
| 28.2 | Herstellung von sonstigen nicht wirtschaftszweigspezifischen Maschinen | 1 075 833 | 637 613 | 59,3 | 215 814 | 22,0 |
| 28.9 | Herstellung von Maschinen für sonstige bestimmte Wirtschaftszweige | 1 207 637 | 964 450 | 79,9 | 306 585 | 17,2 |
| **29** | **Herstellung von Kraftwagen und Kraftwagenteilen** | . | . | . | . | . |
| **30** | **Sonstiger Fahrzeugbau** | **5 442 432** | . | . | **377 763** | **15,4** |
| 30.1 | Schiff- und Bootsbau | . | . | . | . | . |
| **31** | **Herstellung von Möbeln** | . | . | . | . | . |
| **32** | **Herstellung von sonstigen Waren** | **736 965** | **441 511** | **59,9** | **191 469** | **20,1** |
| 32.5 | Herstellung von medizinischen und zahnmedizinischen Apparaten und Materialien | 356 236 | 109 703 | 30,8 | 149 553 | 25,6 |
| **33** | **Reparatur und Installation von Maschinen und Ausrüstungen** | **4 148 392** | **1 560 285** | **37,6** | **279 805** | **18,4** |
| 33.1 | Reparatur von Metallerzeugnissen, Maschinen und Ausrüstungen | 3 312 589 | 1 253 340 | 37,8 | 307 461 | 16,7 |
| 33.2 | Installation von Maschinen und Ausrüstungen | 835 802 | 306 944 | 36,7 | 206 269 | 25,2 |
| | **Vorleistungsgüterproduzenten** | **10 635 053** | **3 498 627** | **32,9** | **665 398** | **7,9** |
| | **Investitionsgüterproduzenten** | **13 554 042** | **9 338 131** | **68,9** | **281 953** | **18,6** |
| | **Gebrauchsgüterproduzenten** | . | . | . | . | . |
| | **Verbrauchsgüterproduzenten** | **8 514 140** | **1 318 980** | **15,5** | **752 000** | **6,0** |
| | **Energie** | . | . | . | . | . |
| **B; C** | **Bergbau und Verarbeitendes Gewerbe[2]** | **73 497 409** | **17 119 031** | **23,3** | **906 380** | **5,8** |

[1] Betriebe von Unternehmen mit im Allgemeinen 20 und mehr Beschäftigten
[2] einschließlich Gewinnung von Steinen und Erden

## 4 Investitionen in den Betrieben des Verarbeitenden Gewerbes in Hamburg 2009

| WZ 2008 | Bezeichnung | Betriebe[1] | Tätige Personen | Umsatz | Investitionen insgesamt | davon Gebäude und Grundstücke | davon Maschinen und Betriebsausstattung | Euro je tätiger Person |
|---|---|---|---|---|---|---|---|---|
| | | Anzahl[2] | | 1 000 Euro | | | | |
| **B** | **Bergbau und Gewinnung von Steinen und Erden** | **4** | **789** | · | · | · | · | · |
| 06 | Gewinnung von Erdöl und Erdgas | 2 | · | · | · | · | · | · |
| 08 | Gewinnung von Steinen und Erden, sonstiger Bergbau | 2 | · | · | · | · | · | · |
| 10 | Herstellung von Nahrungs- und Futtermitteln | 68 | 5 892 | 2 612 696 | 76 965 | 21 195 | 55 770 | 13 063 |
| 11 | Getränkeherstellung | 3 | 525 | · | 7 297 | · | · | 13 898 |
| 12 | Tabakverarbeitung | 2 | · | · | · | · | · | · |
| 13 | Herstellung von Textilien | 2 | · | · | · | · | · | · |
| 14 | Herstellung von Bekleidung | 1 | · | · | · | · | · | · |
| 16 | Herstellung von Holz-, Flecht-, Korb- und Korkwaren (ohne Möbel) | 5 | 165 | 46 084 | 491 | – | 491 | 2 975 |
| 17 | Herstellung von Papier, Pappe und Waren daraus | 5 | 265 | 44 028 | 394 | – | 394 | 1 488 |
| 18 | Herstellung von Druckerzeugnissen; Vervielfältigung von bespielten Ton-, Bild- und Datenträgern | 40 | 1 890 | 226 625 | 5 343 | – | 5 343 | 2 827 |
| 19 | Kokerei und Mineralölverarbeitung | 11 | 4 316 | 25 941 178 | 173 320 | 19 669 | 153 651 | 40 158 |
| 20 | Herstellung von chemischen Erzeugnissen | 34 | 3 239 | 1 062 447 | 19 469 | · | · | 6 011 |
| 21 | Herstellung von pharmazeutischen Erzeugnissen | 5 | 625 | 153 404 | · | · | · | · |
| 22 | Herstellung von Gummi- und Kunststoffwaren | 23 | 3 185 | 523 732 | 40 010 | · | · | 12 562 |
| 23 | Herstellung von Glas und Glaswaren, Keramik, Verarbeitung von Steinen und Erden | 15 | 771 | 206 131 | 1 522 | · | · | 1 974 |
| 24 | Metallerzeugung und -bearbeitung | 6 | 3 498 | 4 688 939 | 38 530 | 6 237 | 32 294 | 11 015 |
| 25 | Herstellung von Metallerzeugnissen | 35 | 1 834 | 224 300 | 6 505 | · | · | 3 547 |
| 26 | Herstellung von Datenverarbeitungsgeräten, elektronischen und optischen Erzeugnissen | 22 | 4 819 | 1 944 301 | 24 811 | 1 815 | 22 996 | 5 149 |
| 27 | Herstellung von elektrischen Ausrüstungen | 15 | 1 426 | 431 899 | 3 187 | · | · | 2 235 |
| 28 | Maschinenbau | 60 | 11 210 | 2 608 602 | 40 490 | 7 563 | 32 927 | 3 612 |
| 29 | Herstellung von Kraftwagen und Kraftwagenteilen | 2 | · | · | · | · | · | · |
| 30 | Sonstiger Fahrzeugbau | 14 | 14 884 | · | · | · | · | · |
| 31 | Herstellung von Möbeln | 1 | · | · | · | · | · | · |
| 32 | Herstellung von sonstigen Waren | 30 | 3 824 | 668 305 | 19 343 | 2 003 | 17 340 | 5 058 |
| 33 | Reparatur und Installation von Maschinen und Ausrüstungen | 65 | 15 148 | 4 096 435 | 61 931 | 9 642 | 52 289 | 4 088 |
| 1 | Vorleistungsgüterproduzenten | 142 | 16 450 | 7 632 227 | 123 683 | 10 721 | 112 962 | 7 519 |
| 2 | Investitionsgüterproduzenten | 188 | 48 608 | 12 636 202 | 259 610 | 21 165 | 238 444 | 5 341 |
| 3 | Gebrauchsgüterproduzenten | 8 | 851 | · | 1 326 | – | 1 326 | 1 558 |
| 4 | Verbrauchsgüterproduzenten | 117 | 11 321 | 5 581 753 | 112 155 | 22 935 | 89 220 | 9 907 |
| 5 | Energieproduzenten | 13 | 5 056 | · | 179 038 | 20 597 | 158 441 | 35 411 |
| **B; C** | **Bergbau und Verarbeitendes Gewerbe[3]** | **468** | **82 286** | **53 442 386** | **675 811** | **75 418** | **600 393** | **8 213** |

[1] Betriebe mit im Allgemeinen 20 und mehr Beschäftigten
[2] Stand: 30.09.
[3] einschließlich Gewinnung von Steinen und Erden

## 5 Produktion ausgewählter Erzeugnisse des Verarbeitenden Gewerbes in Hamburg 2010

| Melde-Nr. GP 2009[a] | Ausgewählte Erzeugnisse | Betriebe[1] | Produktionsmenge | Produktionswert [2] in 1 000 Euro |
|---|---|---|---|---|
| 1011 | Fleisch (ohne Geflügel) | 5 | × | 131 612 |
| 1013 | Verarbeitetes Fleisch | 7 | × | 29 736 |
| 102 | Fischerzeugnisse u. a. Meeresfrüchte | 2 | · | · |
| 1041 | Öle und Fette (ohne Margarine und Nahrungsfette) | 4 | · | · |
| 106 | Mahl- und Schälmühlenerzeugnisse; Stärke und Stärkeerzeugnisse | 4 | × | 205 861 |
| 1071 | Backwaren (ohne Dauerbackwaren) | 28 | × | 102 355 |
| 1072 | Dauerbackwaren | 5 | · | · |
| 1082 | Süßwaren (ohne Dauerbackwaren) | 3 | 118 687 t | 262 759 |
| 1091 | Futtermittel für Nutztiere | 3[b] | × | 211 596 |
| 1101 | Spirituosen | – | – | – |
| 1105 | Bier | 1 | × | · |
| 172 | Papier-, Karton- und Pappewaren | 6 | × | 38 038 |
| 1812 | Andere Druckereileistungen | 18 | × | 116 872 |
| 192 | Mineralölerzeugnisse | 9 | × | 4 481 461 |
| 20 | Chemische Erzeugnisse | 40 | × | 1 320 552 |
| 2014 | Sonstige organische Grundstoffe und Chemikalien | 7 | × | 65 441 |
| 2016 | Kunststoffe in Primärformen | 5 | 47 079 t | 116 565 |
| 203 | Anstrichmittel, Druckfarben und Kitte | 6 | 17 541 t | 93 521 |
| 205 | Sonstige chemische Erzeugnisse | 18 | × | 236 723 |
| 21 | Pharmazeutische Erzeugnisse | 9 | × | 200 109 |
| 221 | Gummiwaren | 8 | × | 283 749 |
| 222 | Kunststoffwaren | 13 | × | 251 556 |
| 2363 10 000 | Frischbeton (Transportbeton) | 7[b] | 646 178 $m^3$ | 41 546 |
| 239 | Sonstige Erzeugnisse aus nichtmetallischen Mineralien | 6 | × | 93 918 |
| 24 | Metalle | 6 | × | 6 292 137 |
| 25 | Metallerzeugnisse | 39 | × | 206 428 |
| 251 | Stahl- und Leichtmetallbauerzeugnisse | 4 | × | 31 112 |
| 256 | Oberflächenveredlung, Wärmebehandlung | 17 | × | 82 413 |
| 261 | Elektronische Bauelemente und Leiterplatten | 2 | × | · |
| 265 | Mess-, Kontroll-, Navigations- und ähnliche Instrumente und Vorrichtungen | 18 | × | 175 339 |
| 267 | Optische und fotografische Geräte | 1 | × | · |
| 27 | Elektrische Ausrüstungen | 16 | × | 187 946 |
| 2712 | Elektrizitätsverteilungs- und -schalteinrichtungen | 7 | × | 56 253 |
| 279 | Sonstige elektrische Ausrüstungen | 4 | × | 91 160 |
| 2811 | Verbrennungsmotoren und Turbinen | 1 | × | · |
| 2813 | Sonstige Pumpen und Kompressoren | 3 | × | · |
| 2814 | Armaturen | 6 | × | 56 559 |
| 282 | Sonstige Maschinen für unspezifische Verwendung | 33 | × | 851 821 |
| 2822 | Hebezeuge und Fördermittel | 5 | × | 606 343 |
| 2825 | Kälte- und lufttechnische Erzeugnisse für gewerbliche Zwecke | 7 | × | 104 629 |
| 2829 | Sonstige nicht wirtschaftszweigspezifische Maschinen | 18 | × | 92 942 |
| 284 | Werkzeugmaschinen, Teile dafür | 6 | × | 52 796 |
| 2893 | Maschinen für das Ernährungsgewerbe und die Tabakverarbeitung, Teile dafür | 6 | × | 358 911 |
| 2896 | Maschinen für die Verarbeitung von Kunststoffen und Kautschuk | 4 | × | 190 176 |
| 293 | Teile und Zubehör für Kraftwagen | 2 | × | · |
| 3011 | Schiffe (ohne Boote und Yachten) | 6 | × | 291 927 |
| 303 | Luft - und Raumfahrzeuge | 5 | × | · |
| 325 | Medizinische und zahnmedizinische Apparate und Materialien | 24 | × | 326 928 |
| 331 | Reparatur und Instandhaltung von Metallerzeugnissen, Maschinen und Ausrüstungen | 89 | × | 3 029 482 |
| 3312 | Reparatur von Maschinen | 45 | × | 346 106 |
| 3315 | Reparatur und Instandhaltung von Schiffen, Booten und Yachten | 11 | × | 104 975 |
| 332 | Installation von Maschinen und Ausrüstungen | 39 | × | 830 438 |

[1] Betriebe mit im Allgemeinen 20 und mehr Beschäftigten
[2] Wert der zum Absatz bestimmten Produktion ohne Verbrauchssteuern
[a] systematisches Güterverzeichnis für Produktionsstatistiken, Ausgabe 2009
[b] Betriebe mit 10 und mehr Beschäftigten

## 6 Entwicklung der Werften[1] in Hamburg 2000 - 2010

| Jahr | Schiffbaubetriebe | | | | | | | | | | | Schiffbauliche Betriebsteile[2] | | |
|---|---|---|---|---|---|---|---|---|---|---|---|---|---|---|
| | Beschäftigte | geleistete Arbeiterstunden[2,3] | Bruttoentgelte | Umsatz | | Energieverbrauch | | | Investitionen | | | Beschäftigte | Umsatz | |
| | | | | insgesamt | darunter Ausland | Strom | Heizöl | Gas | Bruttozugänge an Sachanlagen | je Beschäftigten (Stand 30.9.) | darunter Maschinen und Fahrzeuge[4] | | insgesamt | darunter Ausland |
| | D Anzahl[5] | 1 000 | 1 000 Euro | | | TJ | | | 1 000 Euro | Euro | 1 000 Euro | D Anzahl | 1 000 Euro | |
| 2000 | 2 922 | 3 782 | 121 648 | 841 434 | 239 076 | 192 | · | · | 17 814 | 6 010 | 12 991 | 2 795 | 803 385 | 215 001 |
| 2001 | 3 078 | 3 966 | 134 360 | 434 783 | 132 094 | 194 | · | · | 7 655 | 2 422 | 7 339 | 2 983 | 389 001 | 101 538 |
| 2002 | 2 881 | 3 234 | 123 666 | 1 231 832 | 387 147 | 197 | · | · | 7 024 | 2 429 | 6 246 | 2 800 | 1 184 355 | 357 542 |
| 2003 | 2 870 | 4 309 | 122 777 | 532 564 | 96 232 | 174 | · | 88 | 7 247 | 2 537 | 6 640 | 2 771 | 488 735 | 63 674 |
| 2004 | 2 745 | 4 224 | 119 366 | 585 941 | · | 176 | · | 135 | 8 711 | 3 163 | 8 246 | 2 561 | 538 339 | · |
| 2005 | 2 553 | 3 946 | 114 867 | 899 153 | · | 172 | · | 112 | 4 925 | 1 954 | 4 658 | 2 167 | 811 675 | · |
| 2006 | 2 663 | 4 195 | 120 889 | 595 821 | 156 158 | 201 | · | 119 | 13 411 | 4 956 | · | 2 545 | 529 077 | 110 783 |
| 2007 | 2 898 | · | 133 771 | 607 515 | 243 033 | 153 | · | 63 | 26 626 | 9 264 | · | · | · | · |
| 2008 | 2 827 | · | 133 344 | 1 189 215 | 581 200 | 257 | · | 113 | 26 190 | 9 586 | · | · | · | · |
| 2009 | 2 727 | · | 132 267 | 679 076 | · | ··· | ··· | ··· | 9 642 | 3 536 | 4 856 | · | · | · |
| 2010 | 2 368 | · | 120 494 | 1 016 387 | 725 726 | ··· | ··· | ··· | ··· | ··· | ··· | . | . | . |

1 Betriebe von Unternehmen mit im Allgemeinen 20 und mehr Beschäftigten; WZ 35.1 Schiff- und Bootsbau (ab 2009 WZ 30.1 + WZ 33.15)
2 Beschäftigte werden ab Berichtsjahr 2007 beim Berichtskreis 20 - 49 nicht mehr erhoben.
3 Ab Berichtsjahr 2003 wurden die geleisteten Arbeitsstunden aller tätigen Personen erhoben.
4 sowie Betriebs- und Geschäftsausstattung
5 ab Berichtsjahr 2007 stichtagsbezogene Angabe (Stand 30.09.)

## 7 Auftragseingang in fachlichen Betriebsteilen[1] des Verarbeitenden Gewerbes in Hamburg 2010 nach ausgewählten Wirtschaftszweigen

| WZ 2008 | Bezeichnung | Auftragseingang | | |
|---|---|---|---|---|
| | | insgesamt | Inland | Ausland |
| | | in 1 000 Euro | | |
| 13 | Herstellung von Textilien | . | . | - |
| 17 | Herstellung von Papier, Pappe und Waren daraus | . | . | . |
| 20 | Herstellung von chemischen Erzeugnissen | 1 135 309 | 788 310 | 346 998 |
| 20.1 | Herstellung von chemischen Grundstoffen, Düngemitteln und Stickstoffverbindungen, Kunststoffen in Primärformen und synthetischem Kautschuk in Primärformen | 450 937 | 231 163 | 219 774 |
| 21 | Herstellung von pharmazeutischen Erzeugnissen | 135 118 | . | . |
| 24 | Metallerzeugung und -bearbeitung | 6 770 660 | 4 454 867 | 2 315 792 |
| 25 | Herstellung von Metallerzeugnissen | 118 918 | . | . |
| 26 | Herstellung von Datenverarbeitungsgeräten, elektronischen und optischen Erzeugnissen | 932 742 | 117 603 | 815 139 |
| 26.5 | Herstellung von Mess-, Kontroll-, Navigations- und ähnlichen Instrumenten und Vorrichtungen sowie Uhren | 117 599 | 58 612 | 58 986 |
| 27 | Herstellung von elektrischen Ausrüstungen | 178 165 | 73 430 | 104 735 |
| 27.1 | Herstellung von Elektromotoren,Generatoren, Transformatoren, Elektrizitätsverteilungs- und schalteinrichtungen | 48 296 | 26 016 | 22 280 |
| 28 | Maschinenbau | 2 080 393 | 600 441 | 1 479 952 |
| 28.1 | Herstellung von nicht wirtschaftszweigspezifischen Maschinen | 366 816 | 83 466 | 283 350 |
| 28.2 | Herstellung von sonstigen nicht wirtschaftszweigspezifischen Maschinen | 795 137 | 354 691 | 440 446 |
| 28.9 | Herstellung von Maschinen für sonstige bestimmte Wirtschaftszweige | 866 433 | 153 485 | 712 948 |
| 29 | Herstellung von Kraftwagen und Kraftwagenteilen | . | . | . |
| 30 | Sonstiger Fahrzeugbau | . | . | . |
| | **Vorleistungsgüterproduzenten** | **8 041 147** | **5 101 722** | **2 939 424** |
| | **Investitionsgüterproduzenten** | **12 001 877** | **959 153** | **11 042 725** |
| | **Gebrauchsgüterproduzenten** | **149 335** | **13 991** | **135 344** |
| | **Verbrauchsgüterproduzenten** | **483 006** | **428 939** | **54 067** |
| **C** | **Verarbeitendes Gewerbe** | **20 675 365** | **6 503 805** | **14 171 560** |

[1] fachliche Betriebsteile von Betrieben mit 50 und mehr tätigen Personen

## 8 Beschäftigte und Umsatz in zulassungspflichtigen Handwerksunternehmen in Hamburg 2009 und 2010 nach ausgewählten Gewerbezweigen

| Nr. der Klassifikation[1] | Gewerbezweig | Beschäftigte | | | Umsatz[2] | | |
|---|---|---|---|---|---|---|---|
| | | Messzahl | | Veränderung 2010 gegenüber 2009 | Messzahl | | Veränderung 2010 gegenüber 2009 |
| | | 2010 | 2009 | | 2010 | 2009 | |
| | | 30.9.2009 ≙ 100 | | % | 2009 ≙ 100 | | % |
| | **Zulassungspflichtiges Handwerk insgesamt** | **96,8** | **99,4** | **– 2,6** | **96,6** | **100** | **– 3,4** |
| | davon | | | | | | |
| I | Bauhauptgewerbe | 97,3 | 99,1 | – 1,7 | 100,8 | 100 | + 0,8 |
| | darunter | | | | | | |
| 01, 05 | Maurer und Betonbauer; Straßenbauer | 97,7 | 99,4 | – 1,7 | 100,9 | 100 | + 0,9 |
| 3 | Zimmerer | 98,3 | 97,6 | + 0,7 | 91,9 | 100 | – 8,1 |
| 4 | Dachdecker | 95,4 | 97,9 | – 2,5 | 104,6 | 100 | + 4,6 |
| II | Ausbaugewerbe | 98,1 | 99,4 | – 1,3 | 101,0 | 100 | + 1,0 |
| | darunter | | | | | | |
| 9 | Stuckateure | 101,2 | 103,1 | – 1,8 | 102,8 | 100 | + 2,8 |
| 10 | Maler und Lackierer | 95,1 | 98,3 | – 3,2 | 101,5 | 100 | + 1,5 |
| 23,24 | Klempner; Installateur und Heizungsbauer | 97,6 | 99,3 | – 1,6 | 101,3 | 100 | + 1,3 |
| 25 | Elektrotechniker | 99,2 | 99,8 | – 0,6 | 100,9 | 100 | + 0,9 |
| 27 | Tischler | 99,2 | 100,1 | – 0,8 | 99,2 | 100 | – 0,8 |
| 39 | Glaser | 101,3 | 100,2 | + 1,1 | 94,8 | 100 | – 5,2 |
| III | Handwerke für den gewerblichen Bedarf | 94,2 | 100,5 | – 6,3 | 99,0 | 100 | – 1,0 |
| | darunter | | | | | | |
| 13 | Metallbauer | 96,9 | 99,3 | – 2,5 | 87,7 | 100 | – 12,3 |
| 16 | Feinwerkmechaniker | 97,0 | 101,0 | – 4,0 | 102,7 | 100 | + 2,7 |
| 19 | Informationstechniker | 84,2 | 101,6 | – 17,1 | 87,1 | 100 | – 12,9 |
| 21 | Landmaschinenmechaniker | 96,4 | 98,4 | – 2,0 | 111,1 | 100 | + 11,1 |
| IV | Kraftfahrzeuggewerbe | 92,3 | 99,3 | – 7,1 | 94,4 | 100 | – 5,6 |
| | darunter | | | | | | |
| 20 | Kraftfahrzeugtechniker | 91,5 | 99,4 | – 8,0 | 93,4 | 100 | – 6,6 |
| V | Lebensmittelgewerbe | 99,5 | 99,0 | + 0,5 | 103,2 | 100 | + 3,2 |
| | davon | | | | | | |
| 30 | Bäcker | 100,2 | 98,1 | + 2,1 | 106,2 | 100 | + 6,2 |
| 31 | Konditoren | 99,9 | 99,6 | + 0,2 | 101,0 | 100 | + 1,0 |
| 32 | Fleischer | 97,8 | 100,6 | – 2,7 | 101,9 | 100 | + 1,9 |
| VI | Gesundheitsgewerbe | 99,8 | 98,3 | + 1,6 | 98,0 | 100 | – 2,0 |
| | darunter | | | | | | |
| 33 | Augenoptiker | 100,1 | 97,9 | + 2,2 | 99,4 | 100 | – 0,6 |
| 35 | Orthopädietechniker | 101,1 | 96,2 | + 5,1 | 94,1 | 100 | – 5,9 |
| 37 | Zahntechniker | 97,3 | 99,1 | – 1,8 | 97,7 | 100 | – 2,3 |
| VII | Handwerke für den privaten Bedarf | 96,1 | 99,3 | – 3,3 | 116,5 | 100 | + 16,5 |
| | darunter | | | | | | |
| 8 | Steinmetzen und Steinbildhauer | 98,7 | 94,1 | + 4,8 | 105,6 | 100 | + 5,6 |
| 38 | Friseure | 96,2 | 99,4 | – 3,2 | 100,4 | 100 | + 0,4 |

[1] Verzeichnis der Gewerbe lt. Anlage A der Handwerksordnung (ab 1.1.2004)
[2] ohne Umsatzsteuer

## 9 Bauhauptgewerbe[1] in Hamburg 1980 - 2010

| Jahr | Betriebe[2] | Tätige Personen[2] | Baugewerblicher Umsatz[3] |
|---|---|---|---|
| | Anzahl | | 1 000 Euro |
| 1980 | 1 134 | 31 977 | 1 577 270 |
| 1985 | 1 205 | 22 374 | 1 409 475 |
| 1990 | 1 232 | 21 160 | 1 692 218 |
| 1991 | 1 245 | 22 086 | 1 902 955 |
| 1992 | 1 263 | 22 136 | 2 142 829 |
| 1993 | 1 253 | 22 320 | 2 398 226 |
| 1994 | 1 312 | 22 205 | 2 566 172 |
| 1995 | 1 428 | 21 804 | 2 551 976 |
| 1996 | 1 256 | 19 427 | 2 508 374 |
| 1997 | 1 169 | 17 488 | 2 258 721 |
| 1998 | 1 680 | 16 623 | 2 198 312 |
| 1999 | 1 585 | 15 570 | 1 973 038 |
| 2000 | 1 380 | 13 994 | 2 118 942 |
| 2001 | 1 278 | 12 750 | 1 961 657 |
| 2002 | 1 167 | 11 485 | 2 054 471 |
| 2003 | 1 148 | 10 860 | 1 811 409 |
| 2004 | 1 213 | 10 374 | 2 181 467 |
| 2005[a] | 811 | 8 910 | 1 497 168 |
| 2006 | 814 | 8 521 | 1 443 884 |
| 2007 | 830 | 8 558 | 1 541 748 |
| 2008 | 926 | 8 859 | 1 525 609 |
| 2009 | 970 | 9 224 | 1 868 990 |
| 2010 | 969 | 9 118 | 1 808 186 |

1 Arbeitsgemeinschaften mit inländischen Betrieben
2 Stand jeweils Ende Juni
3 Umsatz im Vorjahr, ohne Umsatzsteuer
a Auf Grund einer Revision des Berichtskreises ist das Ergebnis nicht mit den Vorjahren vergleichbar.

## 10 Baugewerbe in Hamburg 2010 nach der Betriebsgröße

| Betriebe mit ... tätigen Personen | Betriebe | Tätige Personen | Geleistete Arbeitsstunden[1] | Bruttoentgelte[1] | Baugewerblicher Umsatz[2] 2008 |
|---|---|---|---|---|---|
| | Ende Juni | | 1 000 | 1 000 Euro | |
| **Bauhauptgewerbe insgesamt[3]** | **969** | **9 118** | **874** | **27 946** | **1 808 186** |
| 1 bis 19 | 882 | 3 221 | 303 | 5 939 | 282 355 |
| 20 bis 49 | 50 | 1 517 | 156 | 4 686 | 358 232 |
| 50 bis 99 | 24 | 1 589 | 185 | 5 033 | 423 428 |
| 100 und mehr | 13 | 2 791 | 231 | 12 288 | 744 170 |
| **Ausbaugewerbe insgesamt[4]** | **356** | **9 059** | **2 851** | **70 614** | **955 419** |
| 1 bis 19 | 192 | 2 536 | 786 | 16 866 | 237 392 |
| 20 bis 49 | 132 | 3 815 | 1 245 | 28 104 | 360 975 |
| 50 bis 99 | 25 | 1 659 | 515 | 14 468 | 197 813 |
| 100 und mehr | 7 | 1 049 | 306 | 11 176 | 159 238 |

1 Bauhauptgewerbe: im Juni; Ausbaugewerbe: im 2. Vierteljahr
2 ohne Umsatzsteuer
3 alle Betriebe
4 alle befragten Betriebe

## 11 Investitionen der Unternehmen[1] im Baugewerbe in Hamburg 2009

| Wirtschaftszweig (WZ 2008) | Unternehmen am 30.9. | | Investitionen | | | | |
|---|---|---|---|---|---|---|---|
| | | | erworbene und selbsterstellte Sachanlagen | | | | Wert der neu gemieteten und gepachteten Sachanlagen |
| | insgesamt | mit Investitionen | bebaute Grundstücke und Bauten | Grundstücke ohne Bauten | Maschinen, maschinelle Anlagen, Betriebs- und Geschäftsausstattung | selbsterstellte Anlagen (einschließlich Gebäude) | |
| | Anzahl | | 1 000 Euro | | | | |
| **Bauhauptgewerbe** | **66** | **53** | **4 678** | **118** | **49 800** | **4 940** | **6 492** |
| 41.2 Bau von Gebäuden | 20 | 17 | 4 678 | – | 4 073 | 4 678 | 812 |
| 42.1 Bau von Straßen und Bahnverkehrsstrecken | 9 | 8 | – | – | 1 027 | – | 720 |
| 42.2 Leitungstiefbau und Kläranlagenbau | 9 | 8 | – | – | 8 370 | 232 | 4 145 |
| 42.9 Sonstiger Tiefbau | 3 | 2 | – | – | 177 | – | 22 |
| 43.1 Abbrucharbeiten und vorbereitende Baustellenarbeiten | 3 | 3 | – | – | 1 428 | – | 590 |
| 43.9 Sonstige spezialisierte Bautätigkeiten | 22 | 15 | – | 118 | 34 726 | 30 | 203 |
| **Ausbaugewerbe** | **153** | **136** | **829** | **–** | **15 646** | **2 654** | **12 540** |
| 43.2 Bauinstallation | 104 | 93 | 757 | – | 13 389 | 2 595 | 11 935 |
| 43.3 Sonstiger Ausbau | 49 | 43 | 71 | – | 2258 | 59 | 605 |
| **Baugewerbe insgesamt** | **219** | **189** | **5 507** | **118** | **65 446** | **7 594** | **19 032** |
| dagegen 2008 | 201 | 172 | 9 441 | 1 730 | 41 390 | 5 232 | 3 397 |

[1] Unternehmen mit 20 und mehr tätigen Personen

## 12 Bauhauptgewerbe: Betriebe, tätige Personen und baugewerblicher Umsatz in Hamburg 2009 und 2010

| Wirtschaftszweig | 2009 | | | 2010 | | |
|---|---|---|---|---|---|---|
| | Betriebe | Tätige Personen | baugewerblicher Umsatz[1] | Betriebe | Tätige Personen | baugewerblicher Umsatz[1] |
| | Ende Juni | | 1 000 Euro | Ende Juni | | 1 000 Euro |
| **Bauhauptgewerbe** | | | | | | |
| **Insgesamt** | **970** | **9 224** | **1 808 186** | **969** | **9 118** | ··· |
| Bau von Gebäuden | 262 | 3 815 | 1 021 179 | 237 | 3 511 | ··· |
| darunter | | | | | | |
| Bau von Gebäuden (ohne Fertigteilbau) | 247 | 3 777 | 1 017 477 | 227 | 3 485 | ··· |
| Errichtung von Fertigteilbauten | 15 | 38 | 3 701 | 10 | 26 | ··· |
| Tiefbau | 80 | 2 024 | 337 601 | 86 | 2 077 | ··· |
| darunter | | | | | | |
| Bau von Straßen und Bahnverkehrsstrecken | 49 | 1 295 | 226 203 | 50 | 1 381 | ··· |
| Leitungstiefbau und Kläranlagenbau | 23 | 542 | 85 700 | 24 | 488 | ··· |
| Sonstiger Tiefbau | 8 | 187 | 25 698 | 12 | 208 | ··· |
| Abbrucharbeiten und Vorbereitende Baustellenarbeiten | 138 | 542 | 70 816 | 139 | 588 | ··· |
| Sonstige spezialisierte Bautätigkeiten | 490 | 2 843 | 378 590 | 507 | 2 942 | ··· |
| darunter | | | | | | |
| Dachdeckerei und Bauspenglerei | 57 | 484 | 44 688 | 61 | 489 | ··· |
| Zimmerei und Ingenieurholzbau | 60 | 302 | 27 114 | 63 | 315 | ··· |
| Gerüstbau | 42 | 364 | 38 519 | 40 | 335 | ··· |
| Baugewerbe a.n.g. | 325 | 1 601 | 259 344 | 337 | 1 710 | ··· |

1 Jahresumsatz (ohne Umsatzsteuer), erfasst in der Totalerhebung des Folgejahres

## 13 Bauhauptgewerbe: Auftragseingang und -bestand[1] in Hamburg 2009 und 2010

| Jahr | Bauhauptgewerbe insgesamt | Wohnungsbau | Gewerblicher und industrieller Bau | | Öffentlicher und Verkehrsbau | | | |
|---|---|---|---|---|---|---|---|---|
| | | | Hochbau | Tiefbau | Hochbau | | Straßenbau | sonstiger Tiefbau[3] |
| | | | | | zusammen[2] | Bund, Länder und Gemeinden, Sozialversicherung | | |
| | 1 000 Euro | | | | | | | |
| | **Auftragseingang** | | | | | | | |
| 2009 | 1 102 177 | 173 546 | 444 106 | 128 321 | 33 014 | 19 644 | 125 388 | 197 802 |
| 2010 | 1 116 012 | 153 527 | 289 939 | 279 393 | 61 307 | 54 498 | 158 536 | 173 310 |
| | **Auftragsbestand** Durchschnitt der Stichtage 31. März, 30. Juni, 30. September und 31. Dezember | | | | | | | |
| 2009 | 773 072 | 104 748 | 346 453 | 64 574 | 49 012 | 46 446 | 47 055 | 161 230 |
| 2010 | 1 015 388 | 111 047 | 417 220 | 156 587 | 47 125 | 45 609 | 59 446 | 223 964 |

1 bei Betrieben von Unternehmen mit 20 und mehr tätigen Personen
2 Bund, Länder und Gemeinden, Sozialversicherung, Bahn und Post, Organisationen ohne Erwerbscharakter
3 Bund, Länder und Gemeinden, Sozialversicherung, Bahn und Post

## 14 Ausbaugewerbe[1] in Hamburg 1980 - 2010

| Jahr | Betriebe[2] | Tätige Personen[2] | Baugewerblicher Umsatz[3] |
|---|---|---|---|
| | Anzahl | | 1 000 Euro |
| 1980 | 507 | 14 547 | 558 223 |
| 1985 | 476 | 13 386 | 682 808 |
| 1990 | 539 | 13 263 | 764 877 |
| 1991 | 541 | 13 588 | 825 387 |
| 1992 | 539 | 13 742 | 915 545 |
| 1993 | 528 | 13 537 | 1 049 292 |
| 1994 | 612 | 14 892 | 1 199 141 |
| 1995 | 629 | 15 447 | 1 270 896 |
| 1996 | 738 | 18 035 | 1 531 552 |
| 1997 | 743 | 17 853 | 1 422 133 |
| 1998 | 681 | 16 878 | 1 448 129 |
| 1999 | 587 | 14 986 | 1 309 526 |
| 2000 | 586 | 14 713 | 1 334 948 |
| 2001 | 572 | 13 911 | 1 290 538 |
| 2002 | 518 | 12 983 | 1 171 909 |
| 2003 | 473 | 11 987 | 789 522 |
| 2004 | 458 | 11 294 | 724 044 |
| 2005 | 416 | 10 474 | 974 614 |
| 2006 | 392 | 9 301 | 891 400 |
| 2007 | 378 | 9 277 | 970 979 |
| 2008 | 358 | 8 882 | 922 350 |
| 2009 | 372 | 9 363 | 1 041 413 |
| 2010 | 356 | 9 059 | 955 419 |

1 Ausbaugewerbe; Baubetriebe von Unternehmen mit im Allgemeinen 10 und mehr tätigen Personen sowie Arbeitsgemeinschaften mit inländischen Baustellen
2 Stand jeweils Ende Juni
3 Umsatz im Vorjahr, ohne Umsatzsteuer

## 15 Bauinstallation und sonstiges Ausbaugewerbe[1] in Hamburg 2010

| Wirtschaftszweig | Betriebe | Tätige Personen | Geleistete Arbeitsstunden | Bruttoentgelte | Gesamtumsatz |
|---|---|---|---|---|---|
| | Vierteljahresdurchschnitt | | 1 000 | 1 000 Euro | |
| **Ausbaugewerbe insgesamt** | **171** | **6 704** | **8 524** | **227 896** | **830 763** |
| Bauinstallation | 120 | 5 227 | 6 571 | 184 890 | 685 700 |
| darunter | | | | | |
| Elektroinstallation | 43 | 1 797 | 2 488 | 58 729 | 178 903 |
| Gas-, Wasser-, Heizungs-, Lüftungs-, und Klimaanlageninstallation | 61 | 2 467 | 2 807 | 82 847 | 315 238 |
| Sonstiges Ausbaugewerbe | 51 | 1 477 | 1 954 | 43 006 | 145 064 |
| darunter | | | | | |
| Maler- und Lackierergewerbe | 28 | 913 | 1 202 | 26 041 | 87 589 |

1 Betriebe von Unternehmen mit 20 und mehr tätigen Personenn

# 10
# Handel, Gastgewerbe, Fremdenverkehr und Dienstleistungen

### Außenhandel

Gegenstand der Außenhandelsstatistik ist der grenzüberschreitende Warenverkehr des Landes Hamburg mit den Ländern der Europäischen Union (Intrahandel) und dem übrigen Ausland (Extrahandel).

In der Ausfuhr werden nur die Waren nachgewiesen, die in Hamburg hergestellt oder zuletzt so bearbeitet worden sind, dass sich ihre Beschaffenheit wesentlich verändert hat. Die Ausfuhr des Landes Hamburg wird im Spezialhandel dargestellt. Die Einfuhr des Landes Hamburg wird im Gegensatz zur Ausfuhr im Generalhandel dargestellt, das heißt, es werden auch die auf Hamburger Lager eingeführten Waren erfasst, deren späterer Verbleib zum Zeitpunkt der Einfuhr noch unbekannt ist. Ein Teil der auf Lager gehenden Waren, aber auch der direkt in den freien Verkehr gelangenden Waren, verlässt Hamburg wieder. Infolgedessen ist die für Hamburg nachgewiesene Einfuhr im Vergleich zu anderen Bundesländern beträchtlich überhöht, weil der Seehafen für eine Reihe von Massengütern und typischen Lagerwaren als Zwischenstation der Auslandsgüter eine wichtige Rolle spielt.

Wegen der unterschiedlichen Abgrenzung von Generalhandel und Spezialhandel ist eine Saldierung der Einfuhr- und Ausfuhrergebnisse nicht vertretbar.

### Beherbergungseinheit

Beherbergungseinheit ist eine selbstständig vermietbare räumliche Einheit mit Schlafgelegenheit zur vorübergehenden Beherbergung von Gästen. Sie umfasst zwei Kategorien von Räumen: Gästezimmer, das sind Beherbergungsräume mit herkömmlichen (Hotel-) Dienstleistungen sowie Wohneinheiten, das sind Beherbergungsräume *ohne* herkömmliche (Hotel-) Dienstleistungen. Hierzu gehören meist Ferienhäuser, -wohnungen, auch Schlafsäle in Jugendherbergen.

### Dienstleistungen

In die seit 2000 als Stichprobenerhebung durchgeführte Dienstleistungsstatistik werden Unternehmen und freiberuflich tätige Einrichtungen einbezogen, die den Schwerpunkt ihrer wirtschaftlichen Tätigkeit in den Wirtschaftsabschnitten „Verkehr und Lagerei“, „Information und Kommunikation“, „Grundstücks- und Wohnungswesen“, „Erbringung von freiberuflichen, wissenschaftlichen und technischen Dienstleistungen“, „Erbringung von sonstigen wirtschaftlichen Dienstleistungen“ sowie in der Wirtschaftsabteilung „Reparatur von Datenverarbeitungsgeräten und Gebrauchsgütern“ haben. Dargestellt werden hochgerechnete Ergebnisse für die Hamburger Betriebe und Niederlassungen von Dienstleistungsunternehmen, unabhängig davon, in welchem Bundesland der Sitz des Unternehmens liegt.

### Einzelhandel

Zum Einzelhandel gehören alle Institutionen, deren wirtschaftliche Tätigkeit überwiegend darin besteht, Waren in eigenem Namen für eigene oder fremde Rechnung vorwiegend an private Haushalte abzusetzen.

### Fremdenverkehr

In der Fremdenverkehrsstatistik werden seit 1981 monatlich die angekommenen Übernachtungsgäste und deren Übernachtungen in Beherbergungsbetrieben mit neun und mehr Gästebetten und der Fremdenverkehr auf Campingplätzen erfasst, wobei die Gäste aus dem Ausland nach dem Herkunftsland (ständiger Wohnsitz) untergliedert werden.

### Gastgewerbe

Das Gastgewerbe umfasst Beherbergungs- und Bewirtungsstätten, deren Tätigkeit ausschließlich oder überwiegend darin besteht, entweder gegen Bezahlung Übernachtung für eine begrenzte Zeit (auch mit Abgabe von Speisen und Getränken) anzubieten (Beherbergungsgewerbe) oder Speisen und/oder Getränke üblicherweise zum Verzehr an Ort und Stelle (auch verbunden mit Unterhaltung) abzugeben (Gaststättengewerbe).

### Großhandel

Alle Institutionen, deren wirtschaftliche Tätigkeit darin besteht, Handelswaren in eigenem Namen an Unternehmen zu verkaufen, die diese Waren weiterverkaufen, gehören zum Großhandel.

### Handel

Zum Handel gehören alle Institutionen, deren wirtschaftliche Tätigkeit überwiegend darin besteht, bewegliche Sachgüter zu beziehen und ohne mehr als handelsübliche Be- oder Verarbeitung weiterzuveräußern (Handelswaren) und/oder zwischen Verkäufern und Käufern von Waren zu vermitteln.

### Wirtschaftsgebiete

Zur Europäischen Union (EU) gehören die Länder: Belgien, Bundesrepublik Deutschland, Dänemark, Finnland, Frankreich, Vereinigtes Königreich (GB), Irland, Italien, Luxemburg, Niederlande, Österreich, Portugal, Schweden und Spanien. Seit 2004 wurde die EU erweitert um die Länder: Estland, Lettland, Litauen, Malta, Polen, Slowakei, Slowenien, Tschechische Republik, Ungarn und Zypern; ab 2007 gehören auch Bulgarien und Rumänien dazu.

## 1 Außenhandel des Landes Hamburg 1970 - 2010

| Jahr | Einfuhr[1] | | | | | Ausfuhr[2] | | | | |
|---|---|---|---|---|---|---|---|---|---|---|
| | insgesamt | darunter aus | | | | insgesamt | darunter nach | | | |
| | | Europa | darunter EWG/EG/EU[3] | Asien | Amerika | | Europa | darunter EWG/EG/EU[3] | Asien | Amerika |
| | Mio. Euro | % | | | | Mio. Euro | % | | | |
| 1970 | 6 456 | 37,6 | 24,9 | 18,3 | 31,9 | 1 807 | 70,8 | 31,9 | 9,6 | 11,2 |
| 1975 | 10 482 | 34,9 | 22,9 | 25,3 | 29,5 | 3 063 | 73,4 | 45,0 | 9,7 | 8,6 |
| 1980 | 19 344 | 42,4 | 30,3 | 24,8 | 24,4 | 4 373 | 71,9 | 47,5 | 10,4 | 8,2 |
| 1985 | 24 226 | 52,8 | 39,7 | 20,4 | 20,4 | 6 189 | 63,0 | 43,1 | 16,6 | 12,2 |
| 1990 | 23 565 | 54,6 | 42,8 | 25,2 | 14,6 | 6 146 | 70,9 | 48,4 | 14,1 | 10,4 |
| 1991 | 29 993 | 54,4 | 43,5 | 26,2 | 14,5 | 6 617 | 71,0 | 50,2 | 14,5 | 10,0 |
| 1992 | 26 710 | 55,6 | 43,4 | 25,9 | 13,8 | 6 414 | 71,7 | 47,7 | 14,8 | 9,0 |
| 1993 | 24 135 | 51,6 | 38,4 | 29,5 | 14,1 | 6 051 | 81,9 | 43,8 | 18,2 | 9,3 |
| 1994 | 25 012 | 49,8 | 40,7 | 28,5 | 16,2 | 6 803 | 68,5 | 53,7 | 18,6 | 9,4 |
| 1995 | 22 967 | 47,0 | 36,7 | 30,5 | 17,1 | 8 396 | 73,9 | 54,1 | 14,7 | 7,6 |
| 1996 | 23 164 | 48,7 | 37,6 | 29,2 | 16,4 | 9 937 | 75,9 | 60,4 | 13,5 | 7,2 |
| 1997 | 28 307 | 49,1 | 38,2 | 27,6 | 18,4 | 12 800 | 72,8 | 58,9 | 11,1 | 12,2 |
| 1998 | 30 553 | 52,4 | 42,7 | 26,3 | 16,6 | 15 520 | 74,9 | 63,8 | 8,9 | 12,8 |
| 1999 | 33 647 | 48,8 | 39,8 | 24,6 | 21,8 | 17 161 | 74,7 | 64,7 | 7,7 | 15,0 |
| 2000 | 40 992 | 47,0 | 38,0 | 27,0 | 20,7 | 19 937 | 71,0 | 63,5 | 9,1 | 17,1 |
| 2001 | 40 085 | 51,5 | 41,7 | 26,2 | 17,4 | 23 441 | 67,3 | 59,8 | 6,7 | 23,6 |
| 2002 | 35 711 | 51,1 | 41,6 | 26,0 | 18,6 | 21 451 | 66,7 | 58,4 | 9,5 | 22,1 |
| 2003 | 38 243 | 52,2 | 45,1 | 25,1 | 18,1 | 19 667 | 72,4 | 67,2 | 12,1 | 12,3 |
| 2004 | 41 585 | 51,9 | 43,6 | 24,9 | 17,2 | 20 698 | 75,1 | 69,1 | 12,1 | 9,7 |
| 2005 | 46 651 | 53,9 | 46,2 | 23,5 | 16,6 | 22 245 | 71,1 | 66,9 | 12,5 | 12,7 |
| 2006 | 58 076 | 53,3 | 46,3 | 24,7 | 15,6 | 27 739 | 70,6 | 64,6 | 16,1 | 11,4 |
| 2007 | 55 881 | 53,5 | 45,5 | 25,9 | 14,5 | 28 487 | 73,6 | 68,2 | 14,8 | 8,5 |
| 2008 | 61 955 | 56,9 | 48,8 | 23,9 | 13,3 | 32 379 | 73,1 | 67,8 | 16,1 | 8,3 |
| 2009 | 53 902 | 56,1 | 48,5 | 24,9 | 13,1 | 31 317 | 68,5 | 63,3 | 19,6 | 8,6 |
| 2010 | 66 658 | 54,4 | 34,2 | 28,8 | 12,2 | 35 473 | 65,6 | 60,0 | 22,7 | 8,3 |

1 Einfuhr: Generalhandel; einschließlich Lagerverkehr (Waren auf Freihafen- oder Zolllager eingeführt, weiterer Verbleib zunächst unbestimmt); Saldierung mit Ausfuhr nicht vertretbar

2 Ausfuhr: Spezialhandel; nur Waren aus inländischer Erzeugung oder Verarbeitung; Saldierung mit Einfuhr nicht vertretbar

3 bis 1972: Belgien, Frankreich, Italien, Luxemburg, Niederlande; ab 1973 zzgl. Dänemark, Irland, Vereinigtes Königreich; ab 1981 zuzüglich Griechenland; ab 1986 zuzüglich Spanien, Portugal; ab 1995 zuzüglich Finnland, Österreich, Schweden; ab 2004 zuzüglich Estland, Lettland, Litauen, Malta, Polen, Slowakei, Slowenien, Tschechische Republik, Ungarn, Zypern; ab 2007 zuzüglich Bulgarien, Rumänien

## 2 Einfuhr des Landes Hamburg 2009 und 2010 nach Waren und Ursprungsland

| Warengruppe<br>Ursprungsland | 2009 | 2010 | |
|---|---|---|---|
| | Mio. Euro | | % |
| **Einfuhr Hamburgs insgesamt** | **54 121,2** | **66 658,4** | **100,0** |
| darunter nach Warengruppen | | | |
| Ernährungswirtschaft | 7 553,9 | 7 330,6 | 11,0 |
| davon | | | |
| lebende Tiere | 4,2 | 1,9 | 0,0 |
| Nahrungsmittel tierischen Ursprungs | 1 287,8 | 1 197,1 | 1,8 |
| Nahrungsmittel pflanzlichen Ursprungs | 4 648,6 | 4 645,1 | 7,0 |
| Genussmittel | 1 613,3 | 1 486,6 | 2,2 |
| Gewerbliche Wirtschaft | | | 0,0 |
| davon | | | |
| Rohstoffe | 4 504,8 | 7 096,1 | 10,6 |
| Halbwaren | 5 603,2 | 6 925,2 | 10,4 |
| Fertigwaren | 35 819,1 | 43 881,3 | 65,8 |
| darunter aus ausgewählten Ursprungsländern | 30 258,1 | 36 283,6 | 54,4 |
| Europa | 30 258,1 | 36 283,6 | 54,4 |
| Länder der EU[1] | 26 146,3 | 30 901,2 | 46,4 |
| darunter | | | |
| Belgien | 985,3 | 981,7 | 1,5 |
| Dänemark | 527,3 | 649,5 | 1,0 |
| Finnland | 186,7 | 197,5 | 0,3 |
| Frankreich | 11 334,1 | 13 894,3 | 20,8 |
| Italien | 922,4 | 1 141,7 | 1,7 |
| Niederlande | 3 695,6 | 4 204,2 | 6,3 |
| Schweden | 643,1 | 641,3 | 1,0 |
| Vereinigtes Königreich (GB) | 2 960,2 | 3 447,0 | 5,2 |
| Länder der EFTA | 1 573,1 | 2 227,1 | 3,3 |
| darunter | | | |
| Norwegen | 1 045,8 | 1 664,7 | 2,5 |
| Schweiz | 510,3 | 547,5 | 0,8 |
| Afrika | 2 447,3 | 2 263,2 | 3,4 |
| Amerika | 7 014,4 | 8 118,0 | 12,2 |
| darunter | | | |
| Vereinigte Staaten (USA) | 3 061,7 | 3 649,4 | 5,5 |
| Asien | 13 662,0 | 19 193,3 | 28,8 |
| darunter | | | |
| China | 5 835,6 | 8 544,3 | 12,8 |
| Japan | 1 989,6 | 2 164,2 | 3,2 |
| Australien und Ozeanien | 739,4 | 799,6 | 1,2 |
| **Einfuhr der Bundesrepublik Deutschland insgesamt** | **664 614,9** | **806 164,1** | **×** |
| Anteil Hamburgs in % | 8,1 | 8,3 | × |

[1] EU-Länder nach dem Stand der EU-Erweiterung 2007

## 3 Ausfuhr des Landes Hamburg 2009 und 2010 nach Waren und Bestimmungsland

| Warengruppe<br>Bestimmungsland | 2009 | 2010 | |
|---|---|---|---|
| | Mio. Euro | | % |
| **Ausfuhr Hamburgs insgesamt** | **32 095,2** | **35 473,3** | **100** |
| davon nach Warengruppen | | | |
| Ernährungswirtschaft | 1 932,7 | 2 007,0 | 5,7 |
| davon | | | 0,0 |
| lebende Tiere | 5,4 | 0,9 | 0,0 |
| Nahrungsmittel tierischen Ursprungs | 185,1 | 169,6 | 0,5 |
| Nahrungsmittel pflanzlichen Ursprungs | 1 443,5 | 1 548,7 | 4,4 |
| Genussmittel | 298,7 | 287,9 | 0,8 |
| Gewerbliche Wirtschaft | 30 013,7 | | 0,0 |
| davon | | | |
| Rohstoffe | 143,4 | 190,3 | 0,5 |
| Halbwaren | 4 264,0 | 5 279,5 | 14,9 |
| Fertigwaren | 25 606,3 | 27 543,7 | 77,6 |
| darunter in ausgewählte Bestimmungsländer | 22 297,3 | 23 271,1 | 65,6 |
| Europa | 22 297,3 | 23 271,1 | 65,6 |
| Länder der EU[1] | 20 675,7 | 21 279,7 | 60,0 |
| darunter | | | |
| Belgien | 507,5 | 611,1 | 1,7 |
| Dänemark | 478,4 | 495,4 | 1,4 |
| Frankreich | 10 908,9 | 10 657,3 | 30,0 |
| Griechenland | 356,3 | 107,6 | 0,3 |
| Italien | 659,4 | 914,7 | 2,6 |
| Niederlande | 1 427,7 | 1 383,6 | 3,9 |
| Österreich | 705,5 | 1 051,8 | 3,0 |
| Polen | 757,7 | 1 049,1 | 3,0 |
| Schweden | 353,5 | 326,0 | 0,9 |
| Spanien | 433,7 | 506,8 | 1,4 |
| Vereinigtes Königreich (GB) | 2 659,6 | 2 576,8 | 7,3 |
| Länder der EFTA | 485,0 | 732,1 | 2,1 |
| darunter | | | |
| Norwegen | 201,5 | 158,0 | 0,4 |
| Schweiz | 276,4 | 562,5 | 1,6 |
| Afrika | 651,3 | 806,0 | 2,3 |
| darunter | | | |
| Südafrika | 112,2 | 283,7 | 0,8 |
| Amerika | 2 729,0 | 2 944,5 | 8,3 |
| darunter | | | |
| Vereinigte Staaten (USA) | 1 511,6 | 1 066,3 | 3,0 |
| Asien | 6 144,0 | 8 066,1 | 22,7 |
| darunter | | | |
| China | 3 023,9 | 3 409,6 | 9,6 |
| Australien und Ozeanien | 262,4 | 370,7 | 1,0 |
| **Ausfuhr der Bundesrepublik Deutschland insgesamt** | **803 311,8** | **959 497,4** | **×** |
| Anteil Hamburgs in % | 4,0 | 3,7 | × |

[1] EU-Länder nach dem Stand der EU-Erweiterung 2007

## 4 Entwicklung im Einzelhandel und Gastgewerbe in Hamburg 1985 - 2010

| Jahr | Einzelhandel[1, 2] | | Gastgewerbe[3] | |
|---|---|---|---|---|
| | Umsatz | Beschäftigte | Umsatz | Beschäftigte |
| | Veränderungsrate in % | | | |
| 1985 | + 0,8 | – 2,4 | + 3,1 | + 2,8 |
| 1986 | + 3,6 | – 0,8 | + 1,7 | + 0,5 |
| 1987 | + 3,8 | + 1,0 | + 2,2 | + 0,9 |
| 1988 | + 3,1 | + 3,8 | + 10,3 | + 6,7 |
| 1989 | + 2,8 | + 0,5 | + 6,8 | + 3,3 |
| 1990 | + 11,5 | + 0,2 | + 7,6 | + 1,5 |
| 1991 | + 9,6 | – 2,5 | + 6,4 | + 3,6 |
| 1992 | + 2,0 | + 3,7 | + 5,7 | + 4,1 |
| 1993 | – 2,2 | – 2,3 | + 1,5 | + 1,1 |
| 1994 | – 1,6 | – 2,6 | – 2,8 | – 3,6 |
| 1995 | – 0,1 | + 0,3 | + 4,7 | + 4,3 |
| 1996 | – 0,3 | – 0,3 | – 2,5 | + 0,9 |
| 1997 | + 1,2 | – 2,4 | – 1,3 | – 2,5 |
| 1998 | – 1,2 | – 0,4 | – 3,5 | – 2,8 |
| 1999 | – 0,5 | – 3,0 | + 1,5 | – 4,4 |
| 2000 | – 0,7 | – 2,4 | + 2,8 | + 3,3 |
| 2001 | – 4,6 | – 3,4 | – 3,8 | – 0,8 |
| 2002 | – 4,2 | – 4,0 | – 5,6 | – 6,8 |
| 2003 | – 5,3 | – 5,2 | – 3,2 | – 5,4 |
| 2004 | – 1,7 | + 1,0 | – 1,5 | – 0,9 |
| 2005 | + 2,3 | – 0,3 | + 3,9 | + 7,0 |
| 2006 | + 1,6 | – 5,9 | + 5,9 | + 1,6 |
| 2007 | + 0,4 | + 2,4 | + 3,1 | + 0,5 |
| 2008 | + 3,4 | – 0,5 | – 0,6 | + 3,0 |
| 2009 | + 2,0 | – 0,7 | – 2,1 | + 0,7 |
| 2010 | + 5,2 | + 1,0 | + 3,6 | + 0,0 |

1 bis 2008 ohne Kfz-Handel und Tankstellen
2 ab 2009 ohne Handel mit Kfz, einschließlich Tankstellen
3 Beherbergungs- und Gaststättengewerbe

## Grafik: Entwicklung im Hamburger Einzelhandel 1982 - 2010

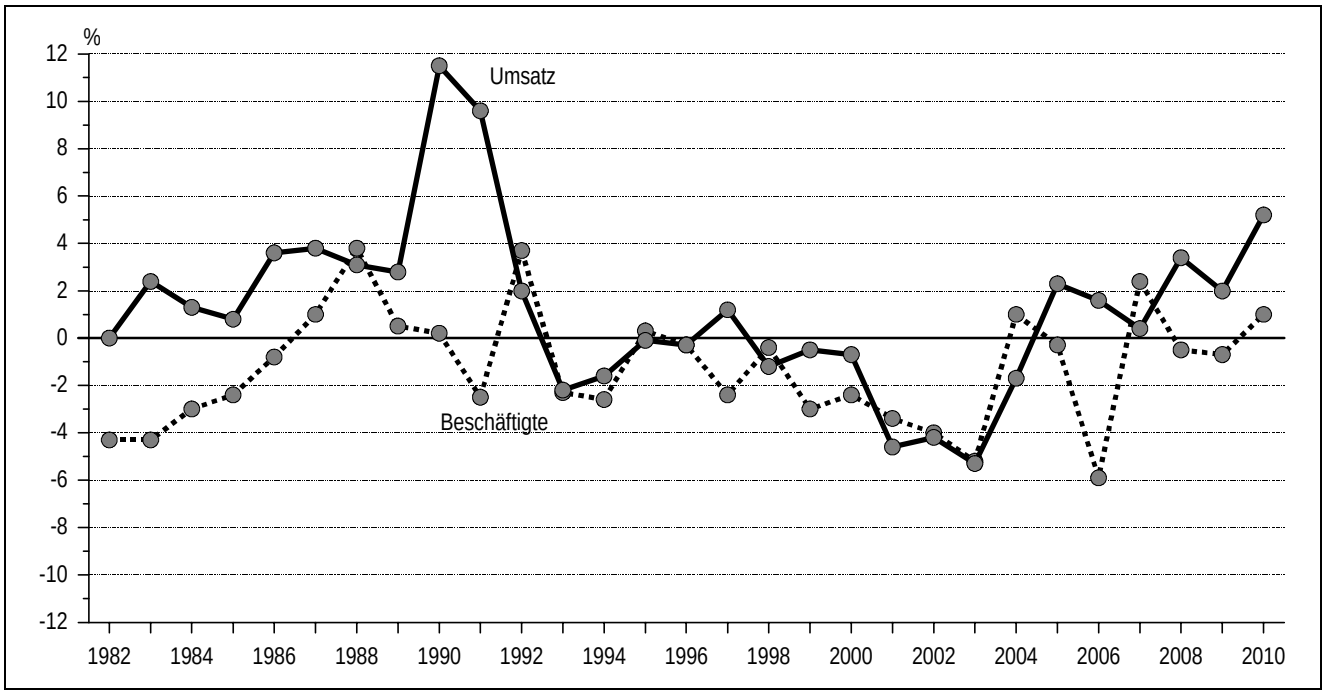


2005 bis 2010 neue Stichprobe; bis 2008 ohne Kfz-Handel und Tankstellen; ab 2009 ohne Handel mit Kfz, einschließlich Tankstellen

## Grafik: Entwicklung im Hamburger Gastgewerbe 1982 - 2010

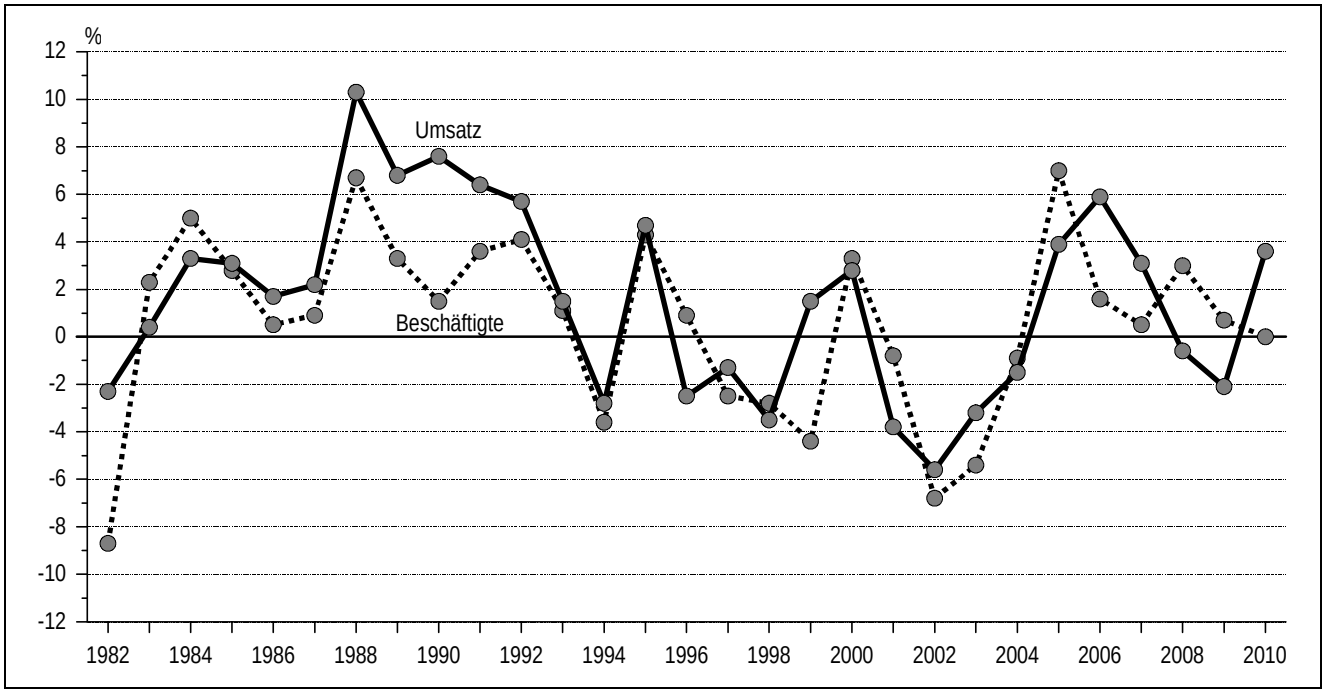


2005 bis 2010 neue Stichprobe

## 5 Fremdenverkehr in Hamburg 1970 - 2010

| Jahr | Betriebe[1,2] | Angebotene Betten[1,2] | Gäste[2] | | Übernachtungen[2] | |
|---|---|---|---|---|---|---|
| | | | insgesamt | aus dem Ausland | insgesamt | von Auslandsgästen |
| | Anzahl | | | | | |
| 1970 | 483 | 16 371 | 1 560 196 | 532 027 | 3 200 424 | 1 049 739 |
| 1975 | 391 | 17 346 | 1 388 960 | 448 634 | 2 685 455 | 835 177 |
| 1980 | 336 | 17 643 | 1 685 755 | 539 442 | 3 146 047 | 1 044 488 |
| 1985 | 296 | 19 378 | 1 573 646 | 563 554 | 2 978 542 | 1 092 250 |
| 1990 | 240 | 19 920 | 2 092 387 | 668 869 | 3 961 779 | 1 295 874 |
| 1991 | 243 | 21 077 | 2 156 953 | 573 253 | 4 071 619 | 1 107 425 |
| 1992 | 240 | 21 795 | 2 169 699 | 540 735 | 4 044 362 | 1 025 942 |
| 1993 | 234 | 22 952 | 2 137 470 | 507 018 | 3 960 104 | 959 405 |
| 1994 | 252 | 24 607 | 2 181 605 | 484 031 | 4 115 100 | 947 216 |
| 1995 | 251 | 25 707 | 2 271 694 | 480 827 | 4 164 533 | 910 260 |
| 1996 | 248 | 25 633 | 2 175 298 | 446 851 | 3 942 110 | 836 745 |
| 1997 | 249 | 26 067 | 2 431 047 | 505 574 | 4 346 844 | 951 685 |
| 1998 | 257 | 27 044 | 2 524 384 | 529 885 | 4 509 737 | 996 921 |
| 1999 | 254 | 27 196 | 2 611 675 | 536 804 | 4 652 361 | 1 024 152 |
| 2000 | 254 | 27 706 | 2 679 671 | 579 919 | 4 911 077 | 1 153 699 |
| 2001 | 270 | 28 726 | 2 554 029 | 533 301 | 4 769 633 | 1 077 127 |
| 2002 | 270 | 29 815 | 2 663 362 | 525 717 | 4 978 586 | 1 062 499 |
| 2003 | 273 | 30 227 | 2 956 012 | 560 197 | 5 406 542 | 1 092 868 |
| 2004 | 279 | 33 439 | 3 247 048 | 618 622 | 5 911 464 | 1 221 432 |
| 2005 | 281 | 33 848 | 3 424 537 | 628 525 | 6 384 702 | 1 299 385 |
| 2006 | 286 | 35 364 | 3 815 178 | 730 081 | 7 119 808 | 1 546 863 |
| 2007 | 286 | 36 701 | 3 956 531 | 739 403 | 7 346 679 | 1 524 809 |
| 2008 | 292 | 39 528 | 4 080 539 | 757 167 | 7 660 718 | 1 599 519 |
| 2009 | 303 | 42 845 | 4 367 721 | 806 275 | 8 190 145 | 1 655 138 |
| 2010 | 312 | 45 807 | 4 732 566 | 913 139 | 8 946 635 | 1 852 309 |

1 Stand: bis 1980 jeweils 1.4., ab 1981 jeweils 1.7., ab 1990 jeweils am Ende des Jahres
2 bis 1980: alle Beherbergungsstätten, jeweils 1.10. bis 30.9.; ab 1981: alle Beherbergungsstätten mit 9 und mehr Betten

## 6 Umsatzentwicklung im Einzelhandel, Großhandel und Gastgewerbe in Messzahlen in Hamburg 2009 und 2010

| Schlüssel der Systematik | Wirtschaftsgruppe | Messzahlen (2005 ≙ 100) | | | |
|---|---|---|---|---|---|
| | | in jeweiligen Preisen | | in Preisen des Jahres 2005 | |
| | | Jahresdurchschnitt | | | |
| | | 2009 | 2010 | 2009 | 2010 |
| **45** | **Kfz-Handel, Instandhaltung und Reparatur von Kfz** | **110,5** | **113,4** | **105,9** | **108,3** |
| 47 | Einzelhandel (einschließlich Tankstellen) | 102,3 | 107,6 | 102,9 | 107,6 |
| | darunter | | | | |
| 47.1 | Einzelhandel mit Waren verschiedener Art | 98,9 | 97,4 | 92,3 | 89,8 |
| | davon | | | | |
| 47.11 | Einzelhandel mit Waren verschiedener Art, Hauptrichtung Nahrungs- und Genussmittel, Getränke und Tabakwaren | 104,0 | 103,1 | 95,5 | 93,4 |
| 47.19 | Einzelhandel mit Waren verschiedener Art (ohne Nahrungsmittel) | 84,0 | 80,5 | 83,0 | 79,0 |
| 47.2 | Facheinzelhandel mit Nahrungsmitteln usw. (in Verkaufsräumen) | 74,6 | 77,1 | 67,6 | 68,9 |
| 47.4 | Einzelhandel mit Geräten der Informations- und Kommunikationstechnik | 103,6 | 110,8 | 162,5 | 184,1 |
| 47.5 | Einzelhandel mit sonstigen Haushaltsgeräten, Heimwerker- und Einrichtungsbedarf | 101,5 | 101,8 | 97,7 | 97,2 |
| 47.6 | Einzelhandel mit Verlagsprodukten, Sport- und Spielwaren | 115,8 | 119,5 | 114,3 | 118,3 |
| | darunter mit | | | | |
| 47.61 | Büchern | 102,1 | 104,9 | 100,2 | 102,6 |
| 47.7 | Einzelhandel mit sonstigen Gütern | 107,5 | 112,9 | 106,1 | 110,5 |
| | darunter mit | | | | |
| 47.71 | Herren-, Damen- und Kinderbekleidung sowie Kleidungszubehör | 109,9 | 120,4 | 109,6 | 119,1 |
| 47.72 | Schuhen und Lederwaren | 133,7 | 145,2 | 131,5 | 141,4 |
| 47.73 | Arzneimitteln (in Apotheken) | 105,9 | 107,7 | 106,0 | 107,2 |
| 47.77 | Uhren und Schmuck | 89,6 | 106,1 | 79,6 | 91,4 |
| 47.9 | Einzelhandel, nicht in Verkaufsräumen, an Verkaufsständen oder auf Märkten | 105,0 | 117,4 | 106,4 | 117,6 |
| **45 + 47** | **Einzelhandel insgesamt (einschließlich Kfz-Handel, Instandhaltung und Reparatur von Kfz)** | **104,7** | **109,6** | **104,2** | **108,4** |
| 46 | Großhandel (einschließlich Handelsvermittlung, ohne Handel mit Kfz) | 102,5 | 116,1 | 97,6 | 103,1 |
| | darunter | | | | |
| 46.2 | Großhandel mit landwirtschaftlichen Grundstoffen und lebenden Tieren | 134,4 | 168,0 | 114,5 | 121,3 |
| 46.3 | Großhandel mit Nahrungsmitteln, Getränken und Tabakwaren | 99,3 | 109,9 | 89,4 | 94,6 |
| 46.4 | Großhandel mit Gebrauchs- und Verbrauchsgütern | 107,1 | 114,3 | 109,4 | 116,8 |
| | darunter mit | | | | |
| 46.42 | Bekleidung und Schuhen | 115,3 | 150,3 | 112,1 | 143,9 |
| 46.46 | pharmazeutischen, medizinischen und orthopädischen Erzeugnissen | 141,3 | 139,2 | 144,3 | 141,1 |
| 46.5 | Großhandel mit Geräten der Informations- und Kommunikationstechnik | 84,8 | 104,4 | 128,6 | 152,1 |
| 46.6 | Großhandel mit sonstigen Maschinen, Ausrüstung und Zubehör | 39,8 | 42,4 | 35,5 | 37,3 |
| 46.7 | Sonstiger Großhandel | 87,6 | 101,1 | 85,0 | 87,5 |
| | darunter mit | | | | |
| 46.71 | festen Brennstoffen und Mineralölerzeugnissen | 87,0 | 96,7 | 86,3 | 83,5 |
| **55** | **Beherbergung** | **119,7** | **129,6** | **110,5** | **113,2** |
| | darunter | | | | |
| 55.1 | Hotels, Gasthöfe und Pensionen | 121,9 | 133,0 | 111,2 | 114,8 |
| **56** | **Gastronomie** | **94,3** | **95,8** | **88,2** | **88,5** |
| | davon | | | | |
| 56.1 | Restaurants, Gaststätten, Imbissstuben, Cafés u. Ä. | 93,5 | 94,9 | 87,9 | 88,0 |
| 56.2 | Caterer und sonstige Verpflegungsdienstleistungen | 105,5 | 109,0 | 100,0 | 102,2 |
| 56.3 | Ausschank von Getränken | 81,5 | 81,8 | 71,8 | 71,3 |
| **55 + 56** | **Gastgewerbe** | **102,2** | **105,8** | **95,2** | **96,1** |

## 7 Fremdenverkehr in Hamburg 2009 und 2010

| Ständiger Wohnsitz der Gäste | Gäste | | | Übernachtungen | | |
|---|---|---|---|---|---|---|
| | 2009 | 2010 | Veränderung in % | 2009 | 2010 | Veränderung in % |
| | Anzahl | | | Anzahl | | |
| Bundesrepublik Deutschland | 3 561 446 | 3 819 427 | + 7,2 | 6 535 007 | 7 094 326 | + 8,6 |
| Ausland | 806 275 | 913 139 | + 13,3 | 1 655 138 | 1 852 309 | + 11,9 |
| Europa | 648 862 | 733 389 | + 13,0 | 1 274 878 | 1 430 337 | + 12,2 |
| Belgien | 16 129 | 17 999 | + 11,6 | 27 870 | 30 578 | + 9,7 |
| Bulgarien | 2 728 | 2 763 | + 1,3 | 6 552 | 6 499 | – 0,8 |
| Dänemark | 76 652 | 89 778 | + 17,1 | 134 538 | 153 144 | + 13,8 |
| Estland | 1 815 | 1 896 | + 4,5 | 3 050 | 3 059 | + 0,3 |
| Finnland | 14 276 | 14 655 | + 2,7 | 26 507 | 25 926 | – 2,2 |
| Frankreich | 50 611 | 51 479 | + 1,7 | 90 087 | 90 281 | + 0,2 |
| Griechenland | 5 607 | 5 160 | – 8,0 | 12 255 | 11 620 | – 5,2 |
| Großbritannien und Nordirland | 82 204 | 93 955 | + 14,3 | 157 540 | 176 532 | + 12,1 |
| Irland, Republik | 5 339 | 5 022 | – 5,9 | 11 844 | 10 465 | – 11,6 |
| Island | 927 | 1 111 | + 19,8 | 1 937 | 2 250 | + 16,2 |
| Italien | 29 445 | 31 845 | + 8,2 | 58 821 | 64 131 | + 9,0 |
| Lettland | 1 493 | 1 485 | – 0,5 | 3 016 | 2 653 | – 12,0 |
| Litauen | 1 823 | 2 022 | + 10,9 | 3 469 | 3 705 | + 6,8 |
| Luxemburg | 6 916 | 7 234 | + 4,6 | 15 637 | 17 079 | + 9,2 |
| Malta | 328 | 406 | + 23,8 | 942 | 1 070 | + 13,6 |
| Niederlande | 54 828 | 61 122 | + 11,5 | 94 349 | 106 759 | + 13,2 |
| Norwegen | 19 045 | 23 017 | + 20,9 | 34 278 | 38 926 | + 13,6 |
| Österreich | 69 761 | 79 180 | + 13,5 | 156 542 | 180 931 | + 15,6 |
| Polen | 13 497 | 15 867 | + 17,6 | 27 136 | 31 238 | + 15,1 |
| Portugal | 6 922 | 5 655 | – 18,3 | 12 860 | 12 094 | – 6,0 |
| Rumänien | 2 768 | 3 331 | + 20,3 | 5 674 | 7 153 | + 26,1 |
| Rußland | 17 440 | 21 761 | + 24,8 | 40 778 | 50 697 | + 24,3 |
| Schweden | 31 528 | 38 988 | + 23,7 | 52 913 | 64 928 | + 22,7 |
| Schweiz | 73 392 | 83 633 | + 14,0 | 163 247 | 184 579 | + 13,1 |
| Slowakische Republik | 1 401 | 1 357 | – 3,1 | 3 104 | 2 808 | – 9,5 |
| Slowenien | 1 121 | 1 148 | + 2,4 | 2 305 | 2 303 | – 0,1 |
| Spanien | 28 885 | 35 740 | + 23,7 | 65 211 | 78 563 | + 20,5 |
| Tschechische Republik | 6 343 | 6 671 | + 5,2 | 11 321 | 11 391 | + 0,6 |
| Türkei | 8 555 | 8 129 | – 5,0 | 14 870 | 15 438 | + 3,8 |
| Ukraine | 2 848 | 3 618 | + 27,0 | 6 192 | 7 742 | + 25,0 |
| Ungarn | 3 290 | 4 309 | + 31,0 | 6 294 | 7 968 | + 26,6 |
| Zypern | 707 | 828 | + 17,1 | 1 473 | 2 100 | + 42,6 |
| sonstige europäische Länder | 10 238 | 12 225 | + 19,4 | 22 266 | 25 727 | + 15,5 |
| Afrika | 16 865 | 21 463 | + 27,3 | 53 203 | 60 305 | + 13,3 |
| Republik Südafrika | 1 795 | 2 052 | + 14,3 | 4 850 | 5 517 | + 13,8 |
| sonstige afrikanische Länder | 5 657 | 6 297 | + 11,3 | 17 723 | 19 611 | + 10,7 |
| Asien | 55 651 | 58 226 | + 4,6 | 131 589 | 141 568 | + 7,6 |
| davon | | | | | | |
| Israel | 3 541 | 4 043 | + 14,2 | 8 025 | 7 844 | – 2,3 |
| Japan | 12 693 | 12 838 | + 1,1 | 27 760 | 28 707 | + 3,4 |
| Amerika | 74 371 | 82 317 | + 10,7 | 172 228 | 183 777 | + 6,7 |
| davon | | | | | | |
| Kanada | 6 950 | 8 494 | + 22,2 | 15 486 | 17 517 | + 13,1 |
| USA | 55 570 | 60 213 | + 8,4 | 128 459 | 132 177 | + 2,9 |
| Brasilien | 3 626 | 4 675 | + 28,9 | 8 332 | 11 684 | + 40,2 |
| Australien, Neuseeland und Ozeanien | 8 770 | 11 327 | + 29,2 | 20 035 | 25 408 | + 26,8 |
| **Insgesamt** | **4 367 721** | **4 732 566** | **+ 8,4** | **8 190 145** | **8 946 635** | **+ 9,2** |

## 8 Tätige Personen, Bruttolöhne und -gehälter, Umsatz und Investitionen der Niederlassungen von Dienstleistungsunternehmen in Hamburg 2009 nach Wirtschaftszweigen

| Wirtschaftszweig | Tätige Personen[1] am 30.09. | Bruttolöhne und -gehälter | Umsatz | Investitionen |
|---|---|---|---|---|
| | Anzahl | 1 000 Euro | | |
| Verkehr und Lagerei | 94 275 | 1 239 013 | 26 891 772 | 3 294 184 |
| davon | | | | |
| Landverkehr; Transport in Rohrfernleitungen | 20 440 | 502 513 | 2 296 840 | 145 137 |
| Schifffahrt | 14 804 | 648 662 | 12 881 513 | 483 391 |
| Luftfahrt | 1 930 | 104 687 | 473 249 | 1 075 |
| Lagerei; Erbringung sonstiger Dienstleistungen für den Verkehr | 43 771 | 1 701 565 | 9 242 855 | 593 787 |
| Post-, Kurier- und Expressdienste | 13 331 | 336 757 | 1 997 316 | 15 622 |
| Information und Kommunikation | 52 888 | 2 436 164 | 11 231 198 | 868 042 |
| davon | | | | |
| Verlagswesen | 11 128 | 576 706 | 2 559 785 | 201 377 |
| Herstellung, Verleih und Vertrieb von Filmen und Fernsehprogrammen, Kinos; Tonstudios und Verlegen von Musik | 3 998 | 138 710 | 1 199 981 | 22 207 |
| Rundfunkveranstalter | 5 027 | 225 598 | 996 455 | 61 053 |
| Telekommunikation | 7 450 | 346 423 | 2 977 671 | 341 571 |
| Erbringung von Dienstleistungen der Informationstechnologie | 20 563 | 971 601 | 2 809 458 | 143 404 |
| Informationsdienstleistungen | 4 721 | 177 126 | 687 848 | 98 429 |
| Grundstücks- und Wohnungswesen | 16 463 | 3 994 718 | 6 117 602 | 398 088 |
| Erbringung von freiberuflichen, wissenschaftlichen und technischen Dienstleistungen | 81 576 | 2 855 007 | 10 263 002 | 358 538 |
| davon | | | | |
| Rechts- und Steuerberatung, Wirtschaftsprüfung | 24 175 | 732 036 | 2 238 133 | 46 992 |
| Verwaltung und Führung von Unternehmen; Unternehmensberatung | 17 049 | 755 923 | 2 988 423 | 68 441 |
| Architektur- und Ing.-Büros; technische, physikalische und chemische Untersuchung | 17 642 | 694 435 | 2 250 393 | 51 632 |
| Forschung und Entwicklung | 4 140 | 151 602 | 177 067 | 152 450 |
| Werbung und Marktforschung | 12 812 | 444 202 | 2 134 675 | 25 597 |
| Sonstige freiberufliche, wissenschaftliche und technische Tätigkeiten | 5 334 | 72 755 | 452 064 | 12 394 |
| Veterinärwesen | 424 | 4 054 | 22 246 | 1 032 |
| Erbringung von sonstigen wirtchaftlichen Dienstleistungen | 90 264 | 1 720 564 | 7 755 879 | 1 564 498 |
| davon | | | | |
| Vermietung von beweglichen Sachen | 5 345 | 178 257 | 2 768 061 | 1 421 286 |
| Vermittlung und Überlassung von Arbeitskräften | 28 379 | 585 072 | 935 714 | 6 971 |
| Reisebüros, Reiseveranstalter und Erbringung sonstiger Reservierungsdienstleistungen | 3 596 | 94 705 | 1 187 587 | 6 214 |
| Wach- und Sicherheitsdienste sowie Detekteien | 5 728 | 105 183 | 184 242 | 3 220 |
| Gebäudebetreuung; Garten- und Landschaftsbau | 33 174 | 365 124 | 872 223 | 20 910 |
| Erbringung von wirtschaftlichen Dienstleistungen für Unternehmen und Privatpersonen | 14 042 | 392 223 | 1 808 052 | 105 898 |
| Reparatur von Datenverarbeitungsgeräten und Gebrauchsgütern | 1 274 | 23 001 | 100 037 | 860 |

[1] Selbstständige, mithelfende Familienangehörige, Lohn- und Gehaltsempfänger

## Grafik: Tätige Personen[1] und Umsatz der Hamburger Dienstleistungsunternehmen 2009

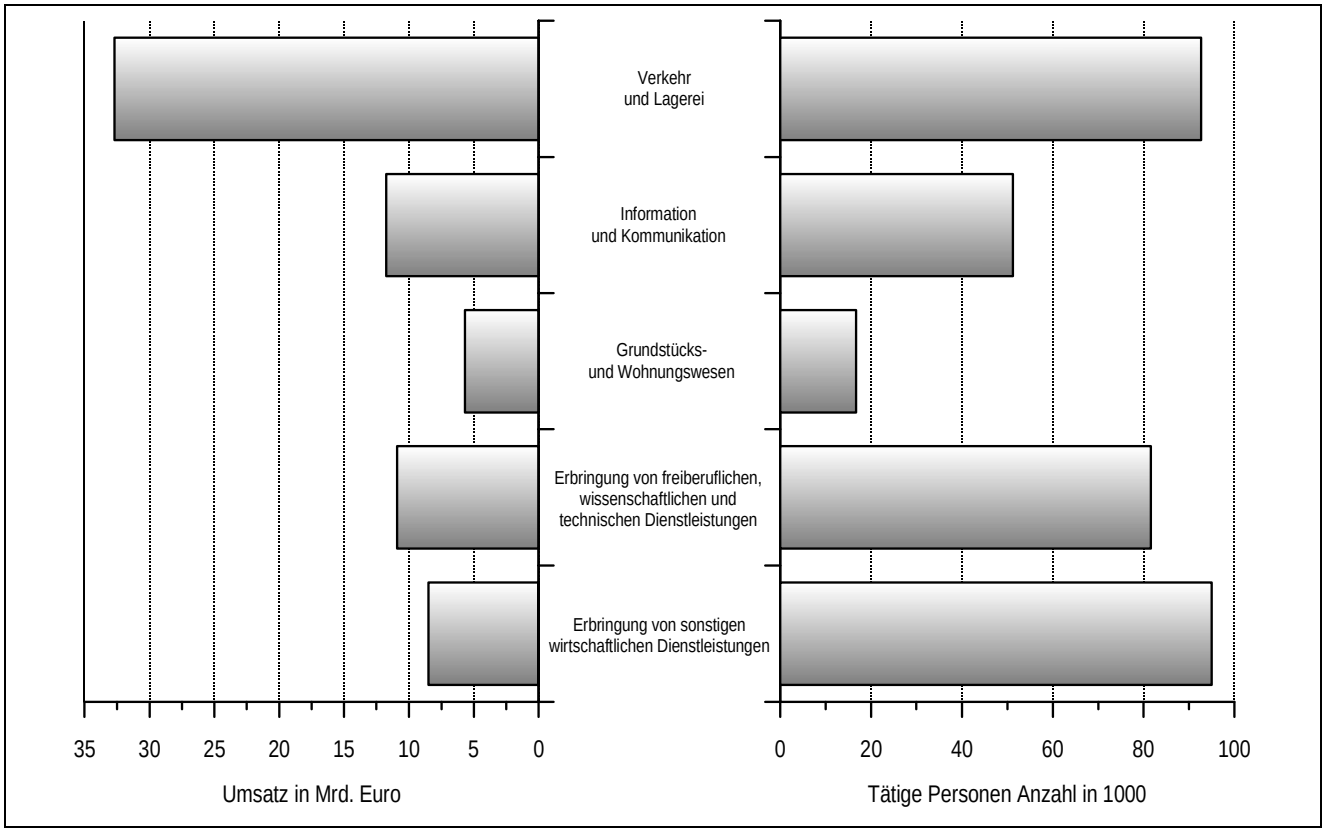


[1] Selbstständige, mithelfende Familienangehörige, Lohn- und Gehaltsempfänger am 30.09.

# 11
# Verkehr

### Bestand an Kraftfahrzeugen

Der Bestand an Kraftfahrzeugen mit seinen Veränderungen (Neuzulassungen, Besitzumschreibungen, Löschungen) wird aus der Zentraldatei beim Kraftfahrt-Bundesamt ermittelt, die ihrerseits auf den Meldungen der Kraftfahrzeug-Zulassungsstellen basiert.

### Binnenschifffahrt

Der Güterverkehr umfasst die Transporte deutscher und ausländischer Schiffe auf den Binnenwasserstraßen sowie den Umschlag in den Binnenhäfen.

In den Hamburger Ergebnissen wird der Güterverkehr zwischen dem Hamburger Hafen und den Binnenhäfen im In- und Ausland nachgewiesen.

### Eisenbahngüterverkehr

Die Eisenbahnstatistik umfasst die Gütertransporte der Unternehmen, die dem öffentlichen Verkehr dienende Eisenbahnen betreiben. Sie erstreckt sich nur auf das deutsche Schienennetz.

### Güterverkehr mit Kraftfahrzeugen

Die Güterkraftverkehrsstatistik erfasst die mit deutschen Lastkraftfahrzeugen (Fahrzeuge mit mindestens 3,5 Tonnen Nutzlast) durchgeführten Fahrten und die beförderten Güter.

### Güterverkehr über See

Die Darstellungen beziehen sich auf den Güterverkehr über See des Hafens Hamburg, das heißt im „Empfang“ werden sämtliche gelöschten Gütermengen erfasst, die auf dem Seeweg angekommen sind, im „Versand“ die gesamten seewärtigen Verladungen. Bei den Gütermengen werden in den Verkehrsstatistiken die Rohgewichte (brutto) in Tonnen angegeben. Als Herkunfts- und Bestimmungsländer werden die Verkehrsbezirke genannt, in denen die Güter für den Seetransport ein- oder ausgeladen werden. Es werden somit nur die unmittelbaren Verkehrsverbindungen (ohne Umladung) dargestellt.

Im Gegensatz zur Bundesstatistik sind in diesen Ergebnissen die Eigengewichte der Reise- und Transportfahrzeuge sowie der beladenen und unbeladenen Container, Trailer und Trägerschiffsleichter enthalten.

### Öffentliche Straßen

Die Länge der Straßen des überörtlichen Verkehrs (in Hamburg die Bundesautobahnen und die Bundesstraßen) wird jährlich ermittelt.

### Straßenverkehrsunfälle

Die Verkehrsunfallstatistik wertet die Angaben der amtlichen Straßenverkehrsunfallanzeigen aus. Damit werden nur solche Unfälle erfasst, die infolge des Fahrverkehrs auf öffentlichen Wegen und Plätzen entstanden sind, von denen die Polizei Kenntnis erhält und die von ihr aufgenommen wurden; das sind vor allem Unfälle mit schweren Folgen.

## 1 Kraftfahrzeugbestand und Zulassungen in Hamburg 1980 - 2011

| Jahr | Bestand an Kraftfahrzeugen[1] | | | | | Zulassungen fabrikneuer Pkw[2] | |
|---|---|---|---|---|---|---|---|
| | insgesamt | darunter | | | Pkw je 1 000 Einwohner[3] | insgesamt | darunter Dieselfahrzeuge |
| | | Pkw[2] | darunter Dieselfahrzeuge | Lkw | | | |
| 1980 | 629 083 | 566 641 | · | 36 816 | 344 | 63 535 | · |
| 1985 | 666 690 | 593 441 | 51 720 | 34 731 | 376 | 60 067 | 10 013 |
| 1990 | 752 996 | 678 760 | 81 258 | 36 333 | 411 | 78 564 | 8 014 |
| 1991 | 764 103 | 686 706 | 83 705 | 38 145 | 412 | 83 094 | 9 384 |
| 1992 | 784 444 | 701 035 | 86 808 | 41 247 | 415 | 77 452 | 10 564 |
| 1993 | 797 562 | 710 284 | 89 529 | 41 632 | 417 | 60 999 | 7 695 |
| 1994 | 803 430 | 713 919 | 92 881 | 41 492 | 419 | 62 343 | 9 949 |
| 1995 | 806 799 | 714 292 | 96 063 | 42 284 | 418 | 63 124 | 8 560 |
| 1996 | 809 232 | 713 995 | 96 894 | 42 825 | 418 | 64 936 | 8 660 |
| 1997 | 812 652 | 714 446 | 95 671 | 42 687 | 419 | 64 616 | 8 146 |
| 1998 | 814 436 | 712 268 | 91 923 | 44 350 | 419 | 68 753 | 10 432 |
| 1999 | 856 884 | 748 278 | 97 171 | 47 584 | 439 | 134 855 | 25 232 |
| 2000 | 903 873 | 789 248 | 111 298 | 52 279 | 464 | 133 580 | 43 813 |
| 2001 | 942 158 | 822 612 | 131 891 | 55 406 | 479 | 131 402 | 49 338 |
| 2002 | 949 968 | 826 158 | 148 525 | 56 732 | 481 | 125 046 | 50 397 |
| 2003 | 947 472 | 824 634 | 159 640 | 54 246 | 478 | 132 858 | 57 284 |
| 2004 | 960 406 | 836 001 | 176 684 | 54 399 | 483 | 139 141 | 67 474 |
| 2005 | 961 043 | 844 758 | 192 082 | 54 296 | 486 | 141 821 | 70 188 |
| 2006 | 959 687 | 844 253 | 216 468 | 53 277 | 484 | 141 011 | 73 206 |
| 2007 | 956 009 | 840 049 | 226 924 | 52 797 | 480 | 150 703 | 76 437 |
| 2008 | 817 691 | 712 833 | 188 664 | 47 397 | 409 | 149 394 | 74 134 |
| 2009 | 818 189 | 711 451 | 192 825 | 47 626 | 402 | 134 521 | 53 831 |
| 2010 | 823 381 | 715 480 | 195 815 | 47 073 | 404 | 133 032 | 55 424 |
| 2011 | 834 906 | 725 845 | 199 661 | 47 464 | 409 | ... | ... |

1 bis 2000 jeweils 1.7.; ab 2001 jeweils 1.1.; ab 2008 nur noch angemeldete Fahrzeuge ohne vorübergehende Stilllegungen/Außerbetriebsetzungen
2 ab 2005 Pkw einschließlich Wohnmobile
3 Einwohner am 31.12. des Vorjahres

Quelle: Kraftfahrt-Bundesamt

## 2 Straßenverkehrsunfälle in Hamburg 1980 - 2010

| Jahr | Unfälle mit Personenschaden | Verunglückte Personen | | | |
|---|---|---|---|---|---|
| | | insgesamt | Getötete[1] | Schwerverletzte[2] | Leichtverletzte |
| 1980 | 11 148 | 14 461 | 207 | 2 532 | 11 722 |
| 1985 | 9 865 | 12 685 | 107 | 1 723 | 10 855 |
| 1990 | 11 091 | 14 569 | 105 | 1 358 | 13 106 |
| 1991 | 9 902 | 12 831 | 90 | 1 233 | 11 508 |
| 1992 | 9 579 | 12 388 | 76 | 1 099 | 11 213 |
| 1993 | 9 165 | 12 037 | 74 | 1 049 | 10 914 |
| 1994 | 9 336 | 12 199 | 55 | 1 083 | 11 061 |
| 1995 | 9 323 | 12 204 | 46 | 1 038 | 11 120 |
| 1996 | 8 827 | 11 574 | 57 | 946 | 10 571 |
| 1997 | 9 186 | 12 181 | 46 | 969 | 11 166 |
| 1998 | 9 264 | 12 159 | 42 | 887 | 11 230 |
| 1999 | 9 567 | 12 434 | 48 | 933 | 11 453 |
| 2000 | 9 684 | 12 495 | 41 | 939 | 11 515 |
| 2001 | 9 410 | 12 304 | 56 | 882 | 11 366 |
| 2002 | 9 383 | 12 225 | 34 | 841 | 11 350 |
| 2003 | 9 058 | 11 481 | 44 | 864 | 10 573 |
| 2004 | 8 755 | 11 260 | 48 | 836 | 10 376 |
| 2005 | 8 788 | 11 201 | 43 | 826 | 10 332 |
| 2006 | 8 190 | 10 313 | 28 | 839 | 9 446 |
| 2007 | 8 426 | 10 603 | 30 | 787 | 9 786 |
| 2008 | 8 594 | 10 725 | 40 | 821 | 9 864 |
| 2009 | 8 022 | 10 040 | 33 | 840 | 9 167 |
| 2010 | 7 217 | 9 195 | 22 | 765 | 8 408 |

1 einschließlich der innerhalb von 30 Tagen nach dem Unfall an den Unfallfolgen Verstorbenen
2 verletzte Personen, die in ein Krankenhaus aufgenommen wurden

## 3 Pkw-Bestand und Straßenverkehrsunfälle 2010 in den Hamburger Stadtteilen

| Stadtteil<br>Bezirk | Private Pkw insgesamt | Je 1 000 der Bevölkerung | Straßenverkehrs-unfälle insgesamt | davon | |
|---|---|---|---|---|---|
| | | | | mit Personenschaden | mit schwer-wiegendem Sachschaden |
| Hamburg-Altstadt | 448 | 270 | 217 | 166 | 44 |
| HafenCity | 413 | 376 | 34 | 20 | 13 |
| Neustadt | 2 821 | 238 | 184 | 143 | 31 |
| St. Pauli | 3 940 | 184 | 194 | 142 | 34 |
| St. Georg | 2 038 | 198 | 205 | 171 | 27 |
| Hammerbrook | 344 | 202 | 175 | 135 | 40 |
| Borgfelde | 1 585 | 242 | 74 | 61 | 11 |
| Hamm-Nord | 6 283 | 284 | 66 | 47 | 17 |
| Hamm-Mitte | 2 575 | 235 | 81 | 60 | 16 |
| Hamm-Süd | 1 279 | 307 | 18 | 13 | 5 |
| Horn | 9 678 | 257 | 171 | 131 | 32 |
| Billstedt | 20 500 | 296 | 270 | 198 | 62 |
| Billbrook | 206 | 152 | 58 | 37 | 21 |
| Rothenburgsort | 2 068 | 239 | 88 | 68 | 20 |
| Veddel | 718 | 148 | 49 | 28 | 20 |
| Wilhelmsburg | 11 924 | 236 | 264 | 167 | 87 |
| Kleiner Grasbrook und Steinwerder | 105 | 84 | 41 | 31 | 9 |
| Waltershof und Finkenwerder | 4 035 | 345 | 92 | 73 | 17 |
| **Bezirk Hamburg-Mitte[1]** | **70 964** | **251** | **2 282** | **1 692** | **506** |
| Altona-Altstadt | 5 930 | 223 | 161 | 122 | 31 |
| Sternschanze | 1 493 | 193 | 44 | 38 | 4 |
| Altona-Nord | 5 048 | 236 | 124 | 102 | 19 |
| Ottensen | 9 186 | 278 | 120 | 99 | 19 |
| Bahrenfeld | 8 235 | 311 | 222 | 175 | 42 |
| Groß Flottbek | 4 550 | 432 | 41 | 34 | 7 |
| Othmarschen | 5 739 | 465 | 112 | 90 | 22 |
| Lurup | 10 855 | 321 | 125 | 97 | 23 |
| Osdorf | 8 786 | 349 | 103 | 77 | 24 |
| Nienstedten | 3 363 | 471 | 38 | 30 | 7 |
| Blankenese | 6 230 | 486 | 43 | 34 | 8 |
| Iserbrook | 4 308 | 397 | 31 | 27 | 4 |
| Sülldorf | 3 359 | 376 | 26 | 17 | 7 |
| Rissen | 6 404 | 434 | 30 | 19 | 11 |
| **Bezirk Altona** | **83 486** | **332** | **1 220** | **961** | **228** |
| Eimsbüttel | 15 181 | 277 | 217 | 174 | 31 |
| Rotherbaum | 5 201 | 330 | 177 | 141 | 31 |
| Harvestehude | 6 474 | 391 | 102 | 79 | 19 |
| Hoheluft-West | 3 868 | 306 | 59 | 48 | 10 |
| Lokstedt | 8 661 | 345 | 152 | 122 | 27 |
| Niendorf | 17 121 | 431 | 147 | 119 | 23 |
| Schnelsen | 11 308 | 410 | 123 | 101 | 20 |
| Eidelstedt | 10 859 | 354 | 173 | 144 | 23 |
| Stellingen | 7 806 | 339 | 209 | 154 | 52 |
| **Bezirk Eimsbüttel** | **86 479** | **352** | **1 359** | **1 082** | **236** |
| Hoheluft-Ost | 3 171 | 342 | 34 | 26 | 7 |
| Eppendorf | 8 106 | 349 | 137 | 106 | 28 |
| Groß Borstel | 3 006 | 380 | 52 | 44 | 6 |
| Alsterdorf | 4 855 | 369 | 88 | 68 | 19 |
| Winterhude | 16 639 | 338 | 339 | 261 | 63 |
| Uhlenhorst | 6 030 | 386 | 99 | 76 | 19 |
| Hohenfelde | 2 608 | 293 | 125 | 105 | 18 |
| Barmbek-Süd | 9 421 | 300 | 164 | 122 | 34 |
| Dulsberg | 3 800 | 219 | 85 | 59 | 21 |
| Barmbek-Nord | 10 296 | 272 | 187 | 131 | 40 |
| Ohlsdorf | 5 066 | 344 | 92 | 71 | 19 |
| Fuhlsbüttel | 4 500 | 376 | 102 | 76 | 25 |
| Langenhorn | 15 237 | 368 | 193 | 143 | 42 |
| **Bezirk Hamburg-Nord** | **92 735** | **329** | **1 697** | **1 288** | **341** |

[1] inklusive Neuwerk

Quelle: Kraftfahrt-Bundesamt, Stand Januar 2011 und Melderegister 31.12.2010

## Noch 3 Pkw-Bestand und Straßenverkehrsunfälle 2010 in den Hamburger Stadtteilen

| Stadtteil<br>Bezirk | Private Pkw insgesamt | Je 1 000 der Bevölkerung | Straßenverkehrs-unfälle insgesamt | davon | |
|---|---|---|---|---|---|
| | | | | mit Personenschaden | mit schwer-wiegendem Sachschaden |
| Eilbek | 6 059 | 298 | 137 | 102 | 31 |
| Wandsbek | 10 844 | 336 | 231 | 161 | 63 |
| Marienthal | 5 125 | 419 | 94 | 75 | 16 |
| Jenfeld | 7 098 | 289 | 126 | 93 | 30 |
| Tonndorf | 5 014 | 394 | 96 | 76 | 18 |
| Farmsen-Berne | 12 700 | 380 | 118 | 92 | 22 |
| Bramfeld | 19 759 | 391 | 214 | 164 | 45 |
| Steilshoop | 5 645 | 293 | 56 | 39 | 15 |
| Wellingsbüttel | 5 011 | 500 | 36 | 29 | 5 |
| Sasel | 11 101 | 486 | 95 | 76 | 16 |
| Poppenbüttel | 10 213 | 457 | 88 | 69 | 16 |
| Hummelsbüttel | 7 027 | 413 | 68 | 51 | 12 |
| Lemsahl-Mellingstedt | 3 469 | 534 | 21 | 18 | 3 |
| Duvenstedt | 2 888 | 464 | 14 | 11 | 2 |
| Wohldorf-Ohlstedt | 2 180 | 491 | 20 | 14 | 6 |
| Bergstedt | 4 534 | 458 | 39 | 29 | 9 |
| Volksdorf | 8 712 | 436 | 58 | 45 | 11 |
| Rahlstedt | 34 091 | 392 | 227 | 167 | 50 |
| **Bezirk Wandsbek** | **161 470** | **392** | **1 738** | **1 311** | **370** |
| Lohbrügge | 13 642 | 352 | 157 | 118 | 35 |
| Bergedorf | 14 004 | 340 | 218 | 157 | 49 |
| Curslack | 1 626 | 429 | 17 | 9 | 7 |
| Altengamme | 1 163 | 536 | 5 | 4 | 1 |
| Neuengamme | 1 805 | 519 | 17 | 14 | 1 |
| Kirchwerder | 4 796 | 529 | 16 | 10 | 6 |
| Ochsenwerder | 1 304 | 566 | 14 | 12 | 2 |
| Reitbrook | 291 | 599 | 3 | 2 | 0 |
| Allermöhe | 4 995 | 321 | 62 | 38 | 20 |
| Billwerder | 557 | 421 | 18 | 14 | 4 |
| Moorfleet | 570 | 504 | 24 | 21 | 3 |
| Tatenberg | 294 | 569 | 2 | 2 | 0 |
| Spadenland | 284 | 556 | 5 | 5 | 0 |
| **Bezirk Bergedorf** | **45 331** | **377** | **558** | **406** | **128** |
| Harburg | 4 306 | 200 | 166 | 118 | 42 |
| Neuland und Gut Moor | 639 | 468 | 49 | 34 | 14 |
| Wilstorf | 5 112 | 317 | 63 | 44 | 15 |
| Rönneburg | 1 357 | 424 | 7 | 3 | 4 |
| Langenbek | 1 700 | 411 | 10 | 8 | 2 |
| Sinstorf | 1 339 | 395 | 14 | 12 | 2 |
| Marmstorf | 3 774 | 433 | 37 | 25 | 12 |
| Eißendorf | 8 486 | 362 | 60 | 44 | 14 |
| Heimfeld | 5 944 | 293 | 86 | 57 | 25 |
| Moorburg und Altenwerder | 381 | 497 | 37 | 24 | 13 |
| Hausbruch | 5 626 | 331 | 40 | 31 | 9 |
| Neugraben-Fischbek | 9 664 | 361 | 68 | 50 | 17 |
| Francop | 311 | 476 | 13 | 10 | 3 |
| Neuenfelde | 1 727 | 392 | 22 | 16 | 6 |
| Cranz | 334 | 440 | 2 | 1 | 0 |
| **Bezirk Harburg** | **50 700** | **332** | **674** | **477** | **178** |
| örtlich nicht zuzuordnen | 276 | . | . | . | . |
| **Hamburg insgesamt[1]** | **591 441** | **340** | **9 528** | **7 217** | **1 987** |

[1] inklusive Neuwerk

Quelle: Kraftfahrt-Bundesamt, Stand Januar 2011 und Melderegister 31.12.2010

## 4 Straßenverkehrsunfälle, Verkehrsteilnehmer und Unfallursachen in Hamburg 2009 und 2010

| | Innerhalb von Ortschaften | | Außerhalb von Ortschaften | | Insgesamt | |
|---|---|---|---|---|---|---|
| | 2009 | 2010 | 2009 | 2010 | 2009 | 2010 |
| **Unfälle insgesamt** | **60 020** | **61 698** | **2 332** | **2 571** | **62 352** | **64 269** |
| davon | | | | | | |
| Unfälle mit Sachschaden | 52 270 | 54 780 | 2 060 | 2 272 | 54 330 | 57 052 |
| Unfälle mit Personenschaden | 7 750 | 6 918 | 272 | 299 | 8 022 | 7 217 |
| **unfallbeteiligte Verkehrsteilnehmer bei Unfällen mit Personenschaden** | **16 092** | **14 349** | **607** | **634** | **16 699** | **14 983** |
| davon | | | | | | |
| Kraftfahrzeuge | 12 070 | 10 921 | 598 | 622 | 12 668 | 11 543 |
| davon | | | | | | |
| Krafträder, Kraftroller[1] | 534 | 475 | 10 | 28 | 544 | 503 |
| Mopeds, Mofas, Mokicks | 338 | 277 | 1 | – | 339 | 277 |
| Personenkraftwagen[2] | 9 828 | 8 837 | 446 | 449 | 10 274 | 9 286 |
| Omnibusse | 325 | 304 | 1 | 1 | 326 | 305 |
| Güterkraftfahrzeuge[3] | 929 | 911 | 135 | 134 | 1 064 | 1 045 |
| landwirtschaftliche Zugmaschinen | 2 | 4 | – | – | 2 | 4 |
| Sonderkraftfahrzeuge | 114 | 113 | 5 | 10 | 119 | 123 |
| Straßenbahnen, Eisenbahnen | – | 2 | – | – | – | 2 |
| Fahrräder | 2 547 | 2 160 | – | – | 2 547 | 2 160 |
| Fußgänger | 1 242 | 1 051 | 2 | 2 | 1 244 | 1 053 |
| sonstige Verkehrsteilnehmer[4] | 233 | 215 | 7 | 10 | 240 | 225 |
| **Unfallursachen bei Unfällen mit Personenschaden** | **10 626** | **9 470** | **379** | **386** | **11 005** | **9 856** |
| Fahrzeugführer | 9 479 | 8 279 | 368 | 354 | 9 847 | 8 633 |
| darunter | | | | | | |
| Alkoholeinfluss | 257 | 227 | 18 | 9 | 275 | 236 |
| nicht angepasste Geschwindigkeit | 1 114 | 1 149 | 80 | 104 | 1 194 | 1 253 |
| Missachtung Vorfahrt, Vorrang | 1 173 | 962 | 6 | 9 | 1 179 | 971 |
| Radfahrer | 1 580 | 1 224 | – | – | 1 580 | 1 224 |
| Fußgänger | 726 | 569 | – | 3 | 726 | 572 |

1 Krafträder über 80 cm³ sowie Leichtkrafträder
2 einschließlich Kombinationskraftwagen
3 Lkw, Sattelschlepper und Sonderkraftfahrzeuge zur Güterbeförderung
4 bespannte Fuhrwerke, Handwagen, Tierführer, sonstige und unbekannte Fahrzeuge und andere Personen

## 5 Straßenverkehrsunfälle in den Bezirken Hamburgs 2010

| Bezirk | Unfälle mit Personenschaden | Verunglückte | | | |
|---|---|---|---|---|---|
| | | insgesamt | davon | | |
| | | | Getötete[1] | Schwerverletzte[2] | Leichtverletzte |
| Altona | 961 | 1 189 | – | 82 | 1 107 |
| Bergedorf | 406 | 533 | 5 | 52 | 476 |
| Eimsbüttel | 1 082 | 1 364 | 3 | 95 | 1 266 |
| Hamburg - Mitte | 1 692 | 2 211 | 7 | 187 | 2 017 |
| Hamburg - Nord | 1 288 | 1 595 | 3 | 128 | 1 464 |
| Harburg | 477 | 626 | 2 | 76 | 548 |
| Wandsbek | 1 311 | 1 677 | 2 | 145 | 1 530 |
| **Hamburg** | **7 217** | **9 195** | **22** | **765** | **8 408** |

1 einschließlich der innerhalb von 30 Tagen an den Unfallfolgen verstorbenen Personen
2 verletzte Personen, die in ein Krankenhaus aufgenommen wurden

## 6 Unfälle mit Personenschaden in Hamburg 2010 nach Monaten

| Monat | Unfälle mit Personenschaden | Verunglückte Personen | | | |
|---|---|---|---|---|---|
| | | insgesamt | Getötete[1] | Schwerverletzte[2] | Leichtverletzte |
| Januar | 372 | 465 | 1 | 28 | 436 |
| Februar | 294 | 383 | – | 23 | 360 |
| März | 501 | 653 | 3 | 57 | 593 |
| April | 645 | 802 | 1 | 71 | 730 |
| Mai | 569 | 730 | 5 | 72 | 653 |
| Juni | 895 | 1 149 | 2 | 89 | 1058 |
| Juli | 771 | 981 | 4 | 74 | 903 |
| August | 705 | 881 | – | 73 | 808 |
| September | 784 | 1 004 | 1 | 93 | 910 |
| Oktober | 645 | 841 | 2 | 71 | 768 |
| November | 614 | 775 | 2 | 78 | 695 |
| Dezember | 422 | 531 | 1 | 36 | 494 |
| **Insgesamt** | **7 217** | **9 195** | **22** | **765** | **8 408** |

[1] einschließlich der innerhalb von 30 Tagen nach dem Unfall an den Unfallfolgen Verstorbenen
[2] verletzte Personen, die in ein Krankenhaus aufgenommen wurden

## 7 Verunglückte Personen in Hamburg 2010 nach Alter und Beteiligung am Straßenverkehr

| Unfallfolge Alter | Verunglückte | | Davon | | | | | | | |
|---|---|---|---|---|---|---|---|---|---|---|
| | | | in Personenkraftwagen | | auf Zweirädern | | als Fußgänger | | als sonstige Verkehrsteilnehmer | |
| | innerorts | außerorts | innerorts | außerorts | innerorts | außerorts | innerorts | außerorts | innerorts | außerorts |
| Getötete[1] | 19 | 3 | 7 | 1 | 8 | 2 | 4 | – | – | – |
| Schwerverletzte[2] | 733 | 32 | 198 | 20 | 296 | 7 | 203 | 1 | 36 | 4 |
| Leichtverletzte | 8 017 | 391 | 4 267 | 324 | 2 370 | 18 | 771 | 1 | 609 | 48 |
| **Insgesamt** | **8 769** | **426** | **4 472** | **345** | **2 674** | **27** | **978** | **2** | **645** | **52** |
| davon im Alter von … Jahren | | | | | | | | | | |
| 0 - 5 | 136 | 2 | 66 | 2 | 11 | – | 40 | – | 19 | – |
| 6 - 14 | 538 | 13 | 122 | 13 | 254 | – | 141 | – | 21 | – |
| 15 - 17 | 238 | 3 | 62 | 3 | 118 | – | 51 | – | 7 | – |
| 18 - 24 | 1 195 | 73 | 726 | 65 | 277 | 3 | 130 | – | 62 | 5 |
| 25 - 44 | 3 542 | 202 | 2 003 | 156 | 1 015 | 14 | 270 | 2 | 254 | 30 |
| 45 - 64 | 2 322 | 107 | 1 148 | 83 | 761 | 8 | 219 | – | 194 | 16 |
| 65 und mehr | 772 | 23 | 336 | 20 | 231 | 2 | 125 | – | 80 | 1 |
| ohne Angabe | 26 | 3 | 9 | 3 | 7 | – | 2 | – | 8 | – |

[1] einschließlich der innerhalb von 30 Tagen an den Unfallfolgen verstorbenen Personen
[2] verletzte Personen, die in ein Krankenhaus aufgenommen wurden

## 8 Verkehrsleistungen in Hamburg 2009 nach Eigentumsverhältnissen im Schienennahverkehr und gewerblichen Omnibusverkehr[1]

| Merkmal | ME | Insgesamt | Davon | |
|---|---|---|---|---|
| | | | öffentliche Unternehmen | gemischtwirtschaftliche und private Unternehmen |
| Personenbeförderung insgesamt | | | | |
| Unternehmen | Anzahl | 32 | 5 | 27 |
| Fahrgäste | 1 000 | 591 535 | 589 868 | 1 666 |
| Beförderungsleistung | 1 000 Pkm[2] | 4 083 648 | 3 719 564 | 364 085 |
| Fahrleistungen | 1 000 Fzkm[3] | 102 358 | 90 430 | 11 928 |
| darunter Personenbeförderung im Liniennahverkehr | | | | |
| Unternehmen | Anzahl | 12 | 5 | 7 |
| Fahrgäste | 1 000 | 590 056 | 589 577 | 479 |
| Beförderungsleistung | 1 000 Pkm[2] | 3 724 540 | 3 704 069 | 20 470 |
| Fahrleistung | 1 000 Fzkm[3] | 91 339 | 89 911 | 1 428 |
| Fahrgäste | 1 000 | 590 056 | 589 577 | 479 |

[1] fünfjährliche Totalerhebung
[2] Personenkilometer
[3] Fahrzeugkilometer

## 9 Beschäftgte, Fahrzeuge, Platzkapazität und Linienlänge in Hamburg am 31. Dezember 2009 nach Eigentumsverhältnissen im Schienennahverkehr und gewerblichen Omnibusverkehr[1]

| Merkmal | Insgesamt | Davon | | Anteil in % |
|---|---|---|---|---|
| | | öffentliche Unternehmen | gemischtwirtschaftliche und private Unternehmen | |
| | Anzahl | | | |
| Beschäftigte insgesamt | | | | |
| Ausschließlich oder überwiegend eingesetzt | 6 932 | 6 290 | 642 | 100,0 |
| im Fahrdienst | 4 076 | 3 534 | 542 | 58,8 |
| im technischen Dienst | 1 953 | 1 927 | 26 | 28,2 |
| in der Verwaltung | 903 | 829 | 74 | 13,0 |
| Fahrzeuge insgesamt | 1 870 | 1 523 | 347 | 100,0 |
| Eisenbahnen | 166 | 166 | – | 8,9 |
| Straßenbahnen | 210 | 210 | – | 11,2 |
| Omnibusse | 1 494 | 1 147 | 347 | 79,9 |
| Sitzplätze insgesamt | 119 597 | 103 352 | 16 245 | 100,0 |
| Eisenbahnen | 33 334 | 33 334 | – | 27,9 |
| Straßenbahnen | 30 429 | 30 429 | – | 25,4 |
| Omnibusse | 55 834 | 39 589 | 16 245 | 46,7 |
| | Km | | | |
| Linienlänge insgesamt | 4 696 | 2 003 | – | 100,0 |
| Straßenbahnen | 88 | 88 | – | 1,9 |
| Omnibusse | 4 608 | 1 915 | – | 98,1 |

[1] fünfjährliche Totalerhebung

## 10 Fahrgäste und Beförderungsleistungen in Hamburg 2004 - 2010 im Liniennahverkehr auf Schienen und des gewerblichen Omnibuslinienverkehrs[1]

| Jahr | Unternehmen[2] insgesamt | Fahrgäste | Beförderungsleistung | mittlere Reichweite |
|---|---|---|---|---|
| | Anzahl | 1 000 | 1 000 Pkm[3] | km |
| 2004 | 5 | 522 340 | 3 496 172 | 6,7 |
| 2005 | 5 | 526 826 | 3 527 374 | 6,7 |
| 2006 | 6 | 540 995 | 3 605 806 | 6,7 |
| 2007 | 6 | 558 048 | 3 691 278 | 6,6 |
| 2008 | 6 | 608 372 | 3 699 554 | 6,1 |
| 2009 | 5 | 648 065 | 3 713 752 | 5,7 |
| 2010 | 5 | 678 721 | 4 010 832 | 5,9 |

1 vierteljährliche Erhebung
2 Unternehmen, die mindestens 250 000 Fahrgäste im Vorjahr befördert haben
3 Personenkilometer

## 11 Güterverkehr über See in Hamburg 1975 - 2010

| Jahr | Umschlag insgesamt[1] | Davon | |
|---|---|---|---|
| | | Empfang | Versand |
| | 1 000 t | | |
| 1975 | 48 181 | 34 240 | 13 941 |
| 1980 | 62 393 | 44 911 | 17 482 |
| 1985 | 59 535 | 38 380 | 21 155 |
| 1990 | 61 098 | 39 340 | 21 758 |
| 1991 | 65 204 | 42 243 | 22 961 |
| 1992 | 64 881 | 41 522 | 23 359 |
| 1993 | 65 772 | 41 846 | 23 926 |
| 1994 | 68 439 | 41 799 | 26 640 |
| 1995 | 72 189 | 44 404 | 27 785 |
| 1996 | 70 920 | 43 782 | 27 138 |
| 1997 | 76 503 | 48 077 | 28 426 |
| 1998 | 76 264 | 47 298 | 28 966 |
| 1999 | 81 036 | 49 232 | 31 805 |
| 2000 | 85 863 | 50 493 | 35 370 |
| 2001 | 92 709 | 55 960 | 36 749 |
| 2002 | 98 272 | 58 439 | 39 833 |
| 2003 | 106 536 | 63 649 | 42 887 |
| 2004 | 114 501 | 67 731 | 46 770 |
| 2005 | 125 894 | 73 183 | 52 711 |
| 2006 | 135 259 | 79 137 | 56 122 |
| 2007 | 140 236 | 82 472 | 57 764 |
| 2008 | 140 562 | 82 255 | 58 307 |
| 2009 | 110 604 | 62 497 | 48 107 |
| 2010 | 121 222 | 70 700 | 50 522 |

[1] beförderte Gütermenge in der Seeschifffahrt, einschließlich Eigengewichte der Transportfahrzeuge und -behälter

## Grafik: Containerverkehr über See des Hafens Hamburg mit ostasiatischen Ländern 2010

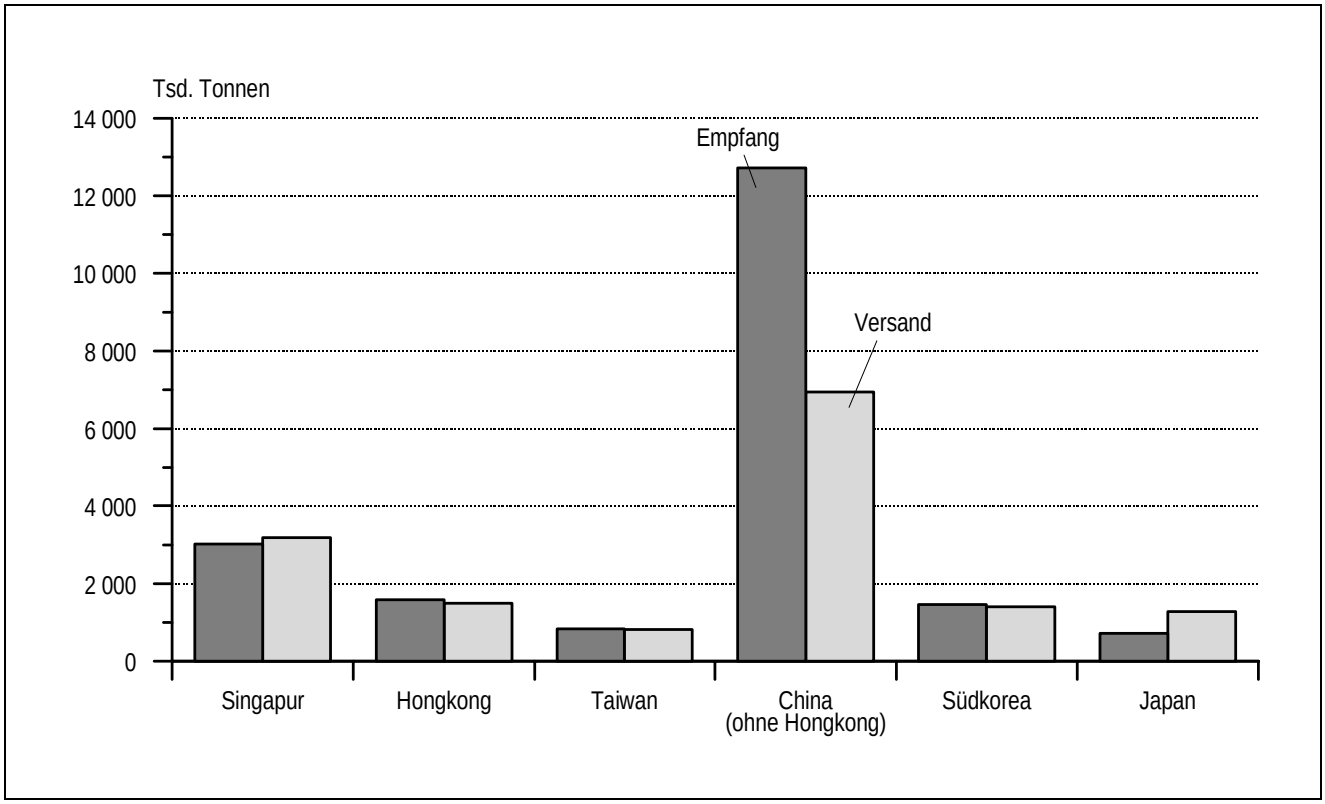

## 12 Güterverkehr von und nach Hamburg 2010 nach Gütergruppen und Verkehrsträger

| Gütergruppe | Verkehrsträger | | | |
|---|---|---|---|---|
| | Eisenbahn | Seeschiffe | Binnenschiffe | LKW[1] |
| | 1 000 t | | | |
| Land-, forstwirtschaftliche Erzeugnisse | 279 | 8 351 | 1 248 | · |
| Andere Nahrungs- und Futtermittel | 285 | 15 133 | 832 | · |
| Feste mineralische Brennstoffe | 2 915 | 5 152 | 1 723 | · |
| Erdöl, Mineralölerzeugnisse, Gase | 6 150 | 12 102 | 2 377 | · |
| Erze und Metallabfälle | 8 276 | 9 957 | 1 366 | · |
| Eisen, Stahl und NE-Metalle | 721 | 3 749 | 73 | · |
| Steine und Erden (einschließlich Baustoffe) | 1 586 | 3 758 | 1 186 | · |
| Düngemittel | 2 920 | 2 556 | 136 | · |
| Chemische Erzeugnisse | 1 448 | 10 713 | 338 | · |
| Fahrzeuge, Maschinen, sonstige Halb- und Fertigwaren | 21 187 | 49 750 | 673 | · |
| **2010 insgesamt** | **45 767** | **121 222** | **9 952** | **123 848** |
| Dagegen 2009 | 38 109 | 110 604 | 11 060 | 129 678 |
| Veränderung in % | 20,1 | 9,6 | – 10,0 | – 4,5 |
| **2010 Empfang** | **20 604** | **70 700** | **4 239** | **60 671** |
| Dagegen 2009 | 17 295 | 62 497 | 5 747 | 63 233 |
| Veränderung in % | 19,1 | 13,1 | – 26,2 | – 4,1 |
| **2010 Versand** | **25 163** | **50 522** | **5 713** | **63 177** |
| Dagegen 2009 | 20 814 | 48 107 | 5 313 | 66 445 |
| Veränderung in % | 20,9 | 5,0 | 7,5 | – 4,9 |

[1] Güterkraftverkehr deutscher Lastkraftfahrzeuge

## 13 Containerverkehr über See des Hafens Hamburg 1975 - 2010

| Jahr | Umgeschlagene Container in TEU[1] | Ladungsmenge in Containern in %[2] | Anteil des Stückguts am Umschlag in % |
|---|---|---|---|
| 1975 | 326 217 | 17,3 | 28,3 |
| 1980 | 783 383 | 35,3 | 29,1 |
| 1985 | 1 158 776 | 48,5 | 36,0 |
| 1990 | 1 979 531 | 66,2 | 47,2 |
| 1991 | 2 177 836 | 70,3 | 46,4 |
| 1992 | 2 246 204 | 73,2 | 47,2 |
| 1993 | 2 494 595 | 77,8 | 49,8 |
| 1994 | 2 725 718 | 79,5 | 51,9 |
| 1995 | 2 894 977 | 81,4 | 50,3 |
| 1996 | 3 060 192 | 84,2 | 52,5 |
| 1997 | 3 352 425 | 86,0 | 52,6 |
| 1998 | 3 566 147 | 88,5 | 53,1 |
| 1999 | 3 750 386 | 89,9 | 54,6 |
| 2000 | 4 281 064 | 91,7 | 57,6 |
| 2001 | 4 683 970 | 92,3 | 57,5 |
| 2002 | 5 400 562 | 94,1 | 61,5 |
| 2003 | 6 140 039 | 95,1 | 62,9 |
| 2004 | 7 011 064 | 95,6 | 67,0 |
| 2005 | 8 095 317 | 96,1 | 68,2 |
| 2006 | 8 882 262 | 96,4 | 68,3 |
| 2007 | 9 917 780 | 96,4 | 70,5 |
| 2008 | 9 768 770 | 96,3 | 70,0 |
| 2009 | 7 031 301 | 95,7 | 66,9 |
| 2010 | 7 908 266 | 95,8 | 67,0 |

[1] 20-Fuß-Einheiten
[2] des gesamten Stückgutaufkommens

## Grafik: Containerverkehr über See des Hafens Hamburg mit ostasiatischen Ländern (Veränderung 2010 gegenüber 1993)

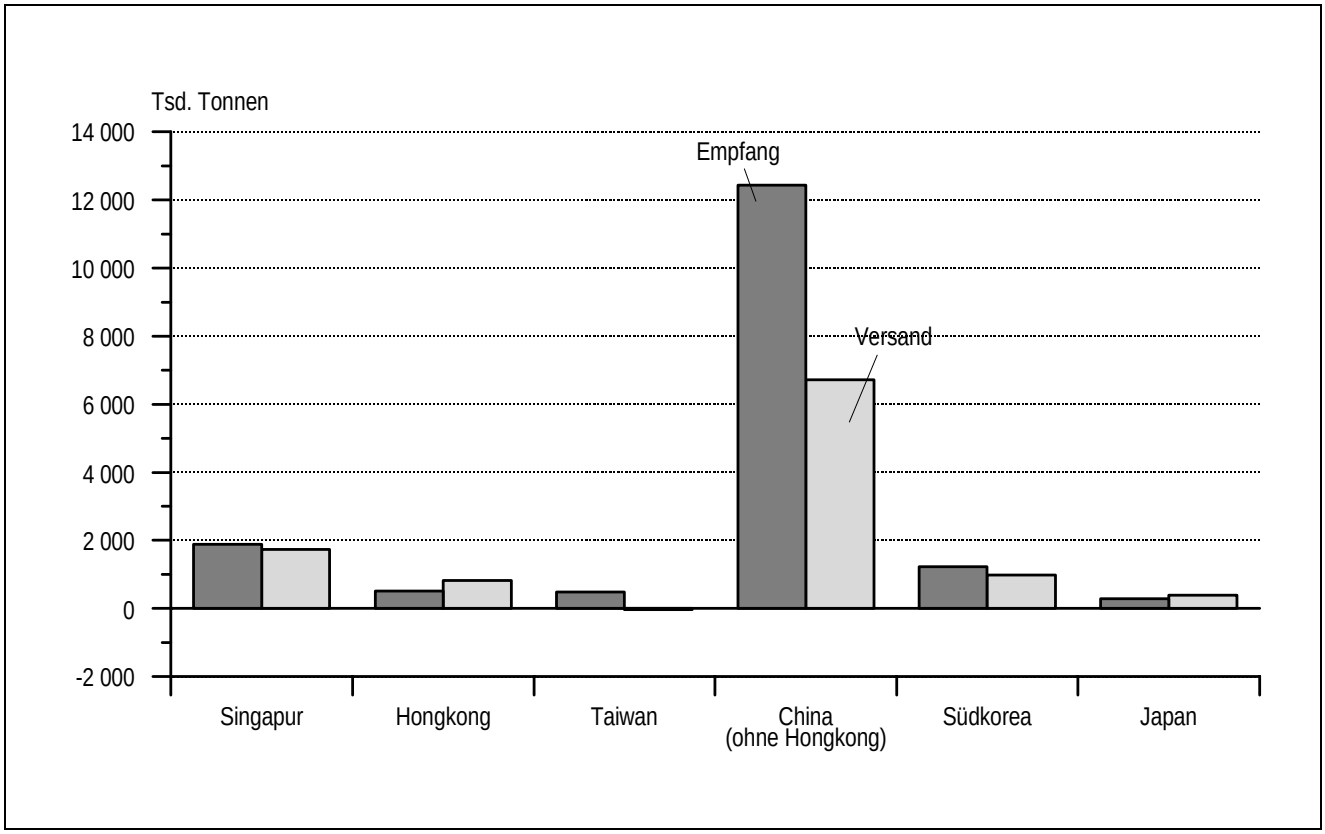

## 14 Gewerblicher Luftverkehr[1] des Flughafens Hamburg-Fuhlsbüttel 1980 - 2010

| Jahr | Starts und Landungen | Einsteiger | | Aussteiger | | Fluggäste (Einsteiger und Aussteiger) | | Güterverkehr in t | |
|---|---|---|---|---|---|---|---|---|---|
| | | insgesamt | darunter im Linienverkehr[2, 3] | insgesamt | darunter im Linienverkehr[2, 3] | insgesamt | darunter im Linienverkehr[2, 3] | Fracht | Post[4] |
| 1980 | 65 870 | 2 156 437 | 1 759 532 | 2 177 650 | 1 778 456 | 4 334 087 | 3 537 988 | 28 955 | 10 560 |
| 1985 | 73 593 | 2 333 878 | 1 911 596 | 2 341 460 | 1 919 138 | 4 675 338 | 3 830 734 | 29 576 | 13 081 |
| 1990 | 113 375 | 3 335 637 | 2 575 994 | 3 330 012 | 2 579 672 | 6 665 649 | 5 155 666 | 40 829 | 16 537 |
| 1991 | 109 391 | 3 171 319 | 2 433 070 | 3 180 064 | 2 442 934 | 6 351 383 | 4 876 004 | 35 872 | 18 578 |
| 1992 | 111 435 | 3 387 558 | 2 530 951 | 3 391 613 | 2 541 482 | 6 779 171 | 5 072 433 | 37 555 | 20 257 |
| 1993 | 115 966 | 3 617 016 | 2 665 781 | 3 624 278 | 2 686 764 | 7 241 294 | 5 352 545 | 34 298 | 22 803 |
| 1994 | 114 355 | 3 783 360 | 2 732 921 | 3 781 236 | 2 751 006 | 7 564 596 | 5 483 927 | 35 615 | 22 351 |
| 1995 | 120 278 | 4 035 915 | 3 779 500 | 4 028 639 | 3 765 897 | 8 064 554 | 7 545 397 | 35 602 | 22 752 |
| 1996 | 121 884 | 4 038 325 | 3 775 662 | 4 035 947 | 3 772 037 | 8 074 272 | 7 547 699 | 36 212 | 20 854 |
| 1997 | 127 045 | 4 255 821 | 3 921 049 | 4 256 303 | 3 924 664 | 8 512 124 | 7 845 713 | 34 908 | 18 765 |
| 1998 | 125 809 | 4 486 275 | 4 113 915 | 4 457 370 | 4 123 097 | 8 943 645 | 8 237 012 | 34 193 | 17 030 |
| 1999 | 129 869 | 4 681 578 | 4 388 873 | 4 658 412 | 4 352 431 | 9 339 990 | 8 741 304 | 35 456 | 17 048 |
| 2000 | 137 272 | 4 922 806 | 4 576 123 | 4 902 173 | 4 544 785 | 9 824 979 | 9 120 908 | 31 163 | 17 519 |
| 2001 | 132 876 | 4 690 570 | 4 323 483 | 4 680 540 | 4 296 791 | 9 371 110 | 8 620 274 | 26 889 | 16 381 |
| 2002 | 125 810 | 4 402 741 | 4 057 486 | 4 386 979 | 4 022 189 | 8 789 720 | 8 079 675 | 25 629 | 15 540 |
| 2003 | 127 310 | 4 700 262 | 4 404 265 | 4 665 722 | 4 357 687 | 9 365 984 | 8 761 952 | 23 609 | 12 744 |
| 2004 | 130 440 | 4 899 502 | 4 589 836 | 4 865 025 | 4 555 148 | 9 764 527 | 9 144 984 | 25 044 | 12 847 |
| 2005 | 134 641 | 5 299 351 | 5 002 545 | 5 275 203 | 4 977 248 | 10 574 554 | 9 979 793 | 26 405 | 7 711 |
| 2006 | 146 443 | 5 936 476 | 5 695 169 | 5 938 066 | 5 691 182 | 11 874 542 | 11 386 351 | 31 856 | 6 044 |
| 2007 | 152 271 | 6 347 838 | 6 102 039 | 6 342 276 | 6 093 293 | 12 690 114 | 12 195 332 | 33 108 | 6 752 |
| 2008 | 151 032 | 6 391 588 | 6 136 527 | 6 390 764 | 6 132 953 | 12 782 352 | 12 269 480 | 34 734 | 1 651 |
| 2009 | 138 292 | 6 092 206 | 5 844 698 | 6 086 353 | 5 837 741 | 12 178 559 | 11 682 439 | 31 464 | 11 |
| 2010 | 138 681 | 6 458 266 | 6 122 897 | 6 425 904 | 6 095 026 | 12 884 170 | 12 217 923 | 27 222 | – |

1 ohne Transit
2 Ab 1995 wird der Pauschalflugreiseverkehr nach Zielen innerhalb des Gebietes der EU dem Linienverkehr zugeordnet.
3 bis 1987 Reisende, ab 1988 Zusteiger
4 Postfrachtverkehr ab 2010 eingestellt

# 12
# Gesamtwirtschaft

### Arbeitnehmerentgelt

Das Arbeitnehmerentgelt (Inland) umfasst sämtliche Geld- und Sachleistungen, die den innerhalb eines Wirtschaftsgebietes beschäftigten Arbeitnehmern aus den Arbeits- oder Dienstverhältnissen zugeflossen sind. Das Arbeitnehmerentgelt setzt sich zusammen aus den Bruttolöhnen und -gehältern sowie den tatsächlichen und unterstellten Sozialbeiträgen der Arbeitgeber.

### Arbeitsvolumen

Das Arbeitsvolumen umfasst die tatsächlich geleistete Arbeitszeit aller Erwerbstätigen, die als Arbeitnehmer (Arbeiter, Angestellte, Beamte, Richter, geringfügig Beschäftigte, Soldaten) oder als Selbstständige bzw. als mithelfende Familienangehörige eine auf wirtschaftlichen Erwerb gerichtete Tätigkeit ausüben. Hierzu zählen auch die geleisteten Arbeitsstunden von Personen mit mehreren gleichzeitigen Beschäftigungsverhältnissen. Hingegen gehören die bezahlten, aber nicht geleisteten Arbeitsstunden, beispielsweise Jahresurlaub, Erziehungsurlaub, Feiertage, Kurzarbeit oder krankheitsbedingte Abwesenheit nicht zum Arbeitsvolumen. Ebenfalls nicht erfasst werden die nicht bezahlten Pausen für das Einnehmen von Mahlzeiten sowie die Zeit für die Fahrten von der Wohnung zum Arbeitsplatz und zurück. Das Arbeitsvolumen umfasst somit die Gesamtzahl der während des Rechnungszeitraums am Arbeitsplatz (Beschäftigungsfall) von Arbeitnehmern und Selbstständigen innerhalb einer Region tatsächlich geleisteten Stunden. Es berücksichtigt weder Intensität noch Qualität der geleisteten Arbeit.

### Betriebe

Im Unternehmensregister werden alle Betriebe ausgewertet, die zu einem Quartalsstichtag des Berichtsjahres (hier 2007) über sozialversicherungspflichtig Beschäftigte verfügten. Darüber hinaus werden auch Einbetriebsunternehmen erfasst, die keine sozialversicherungspflichtig Beschäftigten haben, jedoch über steuerbare Umsätze aus Lieferungen und Leistungen für das Berichtsjahr 2007 verfügen. Durch die Bildung von sog. Masterbetrieben (Betriebe eines Unternehmens mit derselben wirtschaftlichen Tätigkeit und in derselben Gemeinde können in dem Material der Bundesagentur für Arbeit zu einem Masterbetrieb zusammengefasst werden. Die sozialversicherungspflichtig Beschäftigten der einem Masterbetrieb zugeordneten Betriebe werden bei dem Masterbetrieb gebündelt ausgewiesen.) in den Dateien der Bundesagentur für Arbeit ist die tatsächliche Anzahl der Betriebe unterrepräsentiert. Die gegenteilige Wirkung entsteht, wenn die Bundesagentur für Arbeit in bestimmten Fällen mehrere Identifikationsnummern an denselben Betrieb vergibt. Durch derartige Effekte kann die Gruppierung nach Größenklassen der Beschäftigten verschoben sein.

### Bruttoanlageinvestitionen

Die Bruttoanlageinvestitionen umfassen den Erwerb von dauerhaften und reproduzierbaren Produktionsmitteln sowie selbst erstellte Anlagen und größere Wert steigernde Reparaturen. Es werden auch gewisse Werterhöhungen an nichtproduzierten Vermögensgütern berücksichtigt, insbesondere erhebliche Verbesserungen an Grund und Boden (z. B. Trockenlegung von Marschland etc.). Militärische Anlagen werden berücksichtigt, soweit sie zivil nutzbar sind. Als dauerhaft gelten diejenigen Produktionsmittel, deren Nutzungsdauer mehr als ein Jahr beträgt. Die Bruttoanlageinvestitionen setzen sich aus dem Erwerb neuer Anlagen und dem Saldo aus Käufen und Verkäufen von gebrauchten Anlagen zusammen. Da ein vollständiger Nachweis der Transaktionen mit gebrauchten Anlagen zwischen den investierenden Wirtschaftsbereichen mangels statistischer Unterlagen nicht möglich ist, können die Anlageinvestitionen nach Wirtschaftsbereichen nur auf Grundlage neuer Anlagen dargestellt werden.

### Bruttoinlandsprodukt, Bruttowertschöpfung

Das Bruttoinlandsprodukt umfasst den Wert aller innerhalb eines Wirtschaftsgebietes während einer bestimmten Periode produzierten Waren und Dienstleistungen; es entspricht der Bruttowertschöpfung aller Wirtschaftsbereiche vermehrt um die Gütersteuern abzüglich der Gütersubventionen. Die Bruttowertschöpfung, die zu Herstellungspreisen bewertet wird, ergibt sich für jeden Wirtschaftsbereich aus dem Bruttoproduktionswert zu Herstellungspreisen abzüglich der Vorleistungen zu Anschaffungspreisen.

### Erwerbstätige

Als Erwerbstätige (Inland) werden alle Personen angesehen, die innerhalb eines Wirtschaftsgebietes einer Erwerbstätigkeit oder mehreren Erwerbstätigkeiten nachgehen, unabhängig von der Dauer der tatsächlich geleisteten oder vertragsmäßig zu leistenden wöchentlichen Arbeitszeit. Nach der Stellung im Beruf wird unterschieden zwischen Selbstständigen und mithelfenden Familienangehörigen sowie Arbeitnehmern (Arbeiter und Angestellte, geringfügig Beschäftigte, Beamte). Bei den Erwerbstätigen (Inländer) wird die Erwerbstätigkeit im Gegensatz zum Inlandskonzept nicht nach dem Arbeitsort, sondern nach dem Wohnort festgestellt.

### Gewerbeanzeigen

Die Gewerbeanzeigenstatistik als Sekundärstatistik beruht auf den durch die Gewerbeämter an das Sta-

tistikamt Nord regelmäßig übermittelten Gewerbeanzeigen. Die Ergebnisse der Gewerbeanzeigenstatistik geben zum einen einen Überblick über das Meldegeschehen in seiner Gesamtheit, zum anderen sollen sie auch Hinweise auf die tatsächlichen Neugründungen und Stilllegungen geben.

Eine Gewerbeanmeldung ist bei der Neuerrichtung, der Übernahme (durch Kauf, Pacht, Erbfolge oder Änderung der Rechtsform) oder dem Zuzug eines Betriebes aus einem anderen Meldebezirk abzugeben. Bei der Interpretation der Ergebnisse ist zu berücksichtigen, dass die Abgabe der Gewerbeanmeldungen eine Absichtserklärung über die Aufnahme eines Gewerbes ist. Es ist für das Statistikamt zurzeit nicht nachprüfbar, inwieweit das Gewerbe überhaupt bzw. in der angemeldeten Form aufgenommen worden ist. Es muss daher bei den Gewerbeanmeldungen von einer tendenziellen Überhöhung der Daten ausgegangen werden. Da aus den Gewerbeanzeigen zudem nicht immer eindeutig herausgelesen werden kann, ob es sich um eine erstmalige Gründung eines Gewerbes handelt, können dieser Statistik keine Angaben über Existenzgründungen entnommen werden.

Gewerbeummeldungen werden seit September 2006 nicht mehr ausgewertet.

Gewerbeabmeldungen sind erforderlich bei vollständiger oder teilweiser Aufgabe eines Betriebes, bei Übergabe eines weiterhin bestehenden Betriebes (durch Verkauf, Verpachtung, Erbfolge, Änderung der Rechtsform) oder beim Fortzug in einen anderen Meldebezirk. Bei Gewerbeum- und -abmeldungen ist hingegen von einer Untererfassung auszugehen, da nicht jeder Gewerbebetrieb nach Beendigung der wirtschaftlichen Tätigkeit oder bei einer Sitzverlagerung abgemeldet wird.

## Insolvenzen

Grundlage der Insolvenzstatistik sind die monatlichen Meldungen der hamburgischen Insolvenzgerichte. Sie liefern Angaben über die Anträge auf Eröffnung eines Insolvenzverfahrens, soweit sie als zulässig erklärt wurden und eine Entscheidung getroffen wurde.

Am 1. Januar 1999 ist eine neue Insolvenzordnung in Kraft getreten. Mit dem neuen Insolvenzrecht waren einige Änderungen verbunden. Neu eingeführt wurde das Verbraucherinsolvenzverfahren, das verschuldeten Privatpersonen die Möglichkeit der Entschuldung bietet. Die Bedeutung von Verbraucherinsolvenzen war 1999 jedoch noch vergleichsweise gering – vor allem, weil ein Antrag auf Eröffnung des Verfahrens einen zeitaufwendigen außergerichtlichen Einigungsversuch voraussetzt.

Ab Dezember 2001 wurde außerdem für natürliche Personen die Möglichkeit geschaffen, die Verfahrenskosten gestundet und die sogenannten „Wohlverhaltensphase", die Voraussetzung für eine Restschuldbefreiung ist, verkürzt zu bekommen. Diese Rechtsänderung führte bundesweit dazu, dass deutlich mehr natürliche Personen, wie Verbraucher, einen Antrag auf Eröffnung eines Insolvenzverfahrens stellten.

## Konsumausgaben des Staates

Die Konsumausgaben des Staates entsprechen dem Wert der Güter, die vom Staat selbst produziert werden, (jedoch ohne selbst erstellte Anlagen und Verkäufe) sowie den Ausgaben für Güter, die als soziale Sachtransfers den privaten Haushalten für ihren Konsum zur Verfügung gestellt werden.

## Primäreinkommen

Das Primäreinkommen der privaten Haushalte (einschließlich privater Organisationen ohne Erwerbszweck) enthält die Einkommen aus Erwerbstätigkeit und Vermögen, die den inländischen privaten Haushalten zugeflossen sind. Zu diesen Einkommen gehören im Einzelnen das Arbeitnehmerentgelt, die Selbstständigeneinkommen der Einzelunternehmen und Selbstständigen, die auch eine Vergütung für die mithelfenden Familienangehörigen enthalten, der Betriebsüberschuss aus der Produktion von Dienstleistungen aus eigengenutztem Wohneigentum sowie die netto empfangenen Vermögenseinkommen.

## Unternehmen

Bei der Auswertung des Unternehmensregisters werden alle Unternehmen einbezogen, die im Berichtsjahr der zuletzt verarbeiteten Verwaltungsdatenlieferung (hier 2007) steuerbaren Umsatz aus Lieferung und Leistungen und/oder sozialversicherungspflichtig Beschäftigte (ohne geringfügig Beschäftigte) zu einem Quartalsstichtag des Berichtsjahres (hier 2007) hatten, unabhängig davon, ob sie zu einem bestimmten späteren Stand des Unternehmensregisters (hier: 31.12.2009) noch wirtschaftlich aktiv waren oder nicht.

Dieses Auswertungskonzept zielt auf eine Darstellung des Gesamtbestandes an Unternehmen in ähnlicher Form wie dies bislang klassisch durch Großzählungen erreicht wurde. Der Gesamtbestand an Wirtschaftseinheiten bezieht sich nicht auf den Auswertungsstichtag (hier: 31.12.2009). Basis sind vielmehr die zuletzt im Unternehmensregister verarbeiteten Verwaltungsdaten (hier zum Berichtsjahr 2007). Ergebnisse werden nahezu über alle Wirtschaftszweige hinweg ausgewiesen. Land- und Forstwirtschaft, Fischerei und Fischzucht (Abschnitt A der WZ 2008)

sowie öffentliche Verwaltungen (Abschnitt O der WZ 2008) sind derzeit ausgenommen. Bei Mehrbetriebsunternehmen oder Mehrländerunternehmen entspricht die Wirtschaftszweigzuordnung derjenigen des Unternehmens. Die Anzahl der sozialversicherungspflichtig Beschäftigten der zugehörigen Betriebe wird beim Unternehmen summiert.

**Unternehmensregister**

Das deutsche Unternehmensregister ist eine bei den Statistischen Ämtern der Bundesländer geführte, regelmäßig aktualisierte Datenbank mit Unternehmen und Betrieben aus nahezu allen Wirtschaftsbereichen mit steuerbarem Umsatz aus Lieferungen und Leistungen und/oder sozialversicherungspflichtig Beschäftigten. Quellen zur Pflege sind zum einen Dateien aus Verwaltungsbereichen, wie die Bundesagentur für Arbeit oder die Finanzbehörden, und zum anderen Angaben aus einzelnen Bereichsstatistiken. Daten aus dem Unternehmensregister stimmen im Allgemeinen nicht exakt mit den aus statistischen Erhebungen gewonnenen Werten zu den Einheiten und Merkmalen überein.

**Verfügbares Einkommen**

Das Verfügbare Einkommen der privaten Haushalte (Ausgabenkonzept) ergibt sich dadurch, dass dem Primäreinkommen einerseits die monetären Sozialleistungen und sonstigen laufenden Transfers hinzugefügt werden, die die privaten Haushalte überwiegend seitens des Staates empfangen; abgezogen werden dagegen andererseits Einkommen- und Vermögenssteuern, Sozialbeiträge und sonstige laufende Transfers, die von den privaten Haushalten zu leisten sind. Das Verfügbare Einkommen der privaten Haushalte entspricht damit den Einkommen, die den privaten Haushalten letztendlich zufließen und die sie für Konsum- und Sparzwecke verwenden können.

# 1 Bruttoinlandsprodukt und Bruttowertschöpfung nach Wirtschaftsbereichen in jeweiligen Preisen in Hamburg 2000 - 2010

| Jahr | Brutto-inlands-produkt | Brutto-wertschöpfung | Davon nach Wirtschaftsbereichen | | | | | |
|---|---|---|---|---|---|---|---|---|
| | | | Land- und Forstwirtschaft, Fischerei | Produzierendes Gewerbe ohne Baugewerbe | Baugewerbe | Handel, Gastgewerbe und Verkehr | Finanzierung, Vermietung und Unternehmens-dienstleister | Öffentliche und private Dienstleister |
| | | | | | **Mio. Euro** | | | |
| 2000 | 72 554 | 65 297 | 142 | 10 245 | 1 918 | 16 841 | 23 272 | 12 879 |
| 2001 | 76 417 | 68 871 | 148 | 11 632 | 1 944 | 17 306 | 24 633 | 13 209 |
| 2002 | 77 574 | 69 973 | 146 | 11 276 | 1 911 | 17 732 | 25 334 | 13 574 |
| 2003 | 77 935 | 70 213 | 126 | 10 453 | 1 748 | 17 784 | 26 578 | 13 524 |
| 2004 | 79 205 | 71 591 | 133 | 10 785 | 1 655 | 18 484 | 27 083 | 13 452 |
| 2005 | 80 673 | 72 818 | 148 | 11 072 | 1 700 | 18 575 | 27 443 | 13 880 |
| 2006 | 81 797 | 73 787 | 147 | 11 449 | 1 652 | 18 777 | 27 582 | 14 181 |
| 2007 | 83 867 | 75 190 | 143 | 11 744 | 1 655 | 19 484 | 27 898 | 14 266 |
| 2008 | 86 330 | 77 409 | 142 | 11 732 | 1 700 | 21 020 | 28 287 | 14 527 |
| 2009 | 84 533 | 75 488 | 145 | 10 215 | 1 760 | 18 897 | 29 018 | 15 455 |
| 2010 | 88 312 | 79 161 | 163 | 11 098 | 1 975 | 20 183 | 29 793 | 15 948 |
| | | | | | **Veränderung gegenüber dem Vorjahr in %** | | | |
| 2001 | + 5,3 | + 5,5 | + 4,4 | + 13,5 | + 1,4 | + 2,8 | + 5,8 | + 2,6 |
| 2002 | + 1,5 | + 1,6 | – 1,1 | – 3,1 | – 1,7 | + 2,5 | + 2,8 | + 2,8 |
| 2003 | + 0,5 | + 0,3 | – 13,8 | – 7,3 | – 8,5 | + 0,3 | + 4,9 | – 0,4 |
| 2004 | + 1,6 | + 2,0 | + 5,1 | + 3,2 | – 5,3 | + 3,9 | + 1,9 | – 0,5 |
| 2005 | + 1,9 | + 1,7 | + 11,9 | + 2,7 | + 2,7 | + 0,5 | + 1,3 | + 3,2 |
| 2006 | + 1,4 | + 1,3 | – 1,3 | + 3,4 | – 2,8 | + 1,1 | + 0,5 | + 2,2 |
| 2007 | + 2,5 | + 1,9 | – 2,5 | + 2,6 | + 0,2 | + 3,8 | + 1,1 | + 0,6 |
| 2008 | + 2,9 | + 3,0 | – 0,4 | – 0,1 | + 2,7 | + 7,9 | + 1,4 | + 1,8 |
| 2009 | – 2,1 | – 2,5 | + 1,6 | – 12,9 | + 3,5 | – 10,1 | + 2,6 | + 6,4 |
| 2010 | + 4,5 | + 4,9 | + 12,8 | + 8,6 | + 12,2 | + 6,8 | + 2,7 | + 3,2 |
| | | | | | **Anteil an der Bruttowertschöpfung in %** | | | |
| 2000 | × | 100 | 0,2 | 15,7 | 2,9 | 25,8 | 35,6 | 19,7 |
| 2001 | × | 100 | 0,2 | 16,9 | 2,8 | 25,1 | 35,8 | 19,2 |
| 2002 | × | 100 | 0,2 | 16,1 | 2,7 | 25,3 | 36,2 | 19,4 |
| 2003 | × | 100 | 0,2 | 14,9 | 2,5 | 25,3 | 37,9 | 19,3 |
| 2004 | × | 100 | 0,2 | 15,1 | 2,3 | 25,8 | 37,8 | 18,8 |
| 2005 | × | 100 | 0,2 | 15,2 | 2,3 | 25,5 | 37,7 | 19,1 |
| 2006 | × | 100 | 0,2 | 15,5 | 2,2 | 25,4 | 37,4 | 19,2 |
| 2007 | × | 100 | 0,2 | 15,6 | 2,2 | 25,9 | 37,1 | 19,0 |
| 2008 | × | 100 | 0,2 | 15,2 | 2,2 | 27,2 | 36,5 | 18,8 |
| 2009 | × | 100 | 0,2 | 13,5 | 2,3 | 25,0 | 38,4 | 20,5 |
| 2010 | × | 100 | 0,2 | 14,0 | 2,5 | 25,5 | 37,6 | 20,1 |
| | | | | | **Anteil an Deutschland in %** | | | |
| 2000 | 3,5 | 3,5 | 0,6 | 2,2 | 2,0 | 5,0 | 4,6 | 3,0 |
| 2001 | 3,6 | 3,6 | 0,6 | 2,5 | 2,1 | 5,0 | 4,6 | 3,1 |
| 2002 | 3,6 | 3,6 | 0,7 | 2,4 | 2,2 | 5,1 | 4,6 | 3,0 |
| 2003 | 3,6 | 3,6 | 0,7 | 2,2 | 2,0 | 5,1 | 4,7 | 3,0 |
| 2004 | 3,6 | 3,6 | 0,6 | 2,2 | 2,0 | 5,2 | 4,7 | 2,9 |
| 2005 | 3,6 | 3,6 | 0,8 | 2,2 | 2,1 | 5,2 | 4,6 | 3,0 |
| 2006 | 3,5 | 3,5 | 0,8 | 2,1 | 2,0 | 5,1 | 4,5 | 3,0 |
| 2007 | 3,4 | 3,4 | 0,7 | 2,0 | 1,9 | 5,2 | 4,4 | 3,0 |
| 2008 | 3,5 | 3,5 | 0,7 | 2,1 | 1,9 | 5,3 | 4,3 | 2,9 |
| 2009 | 3,5 | 3,5 | 0,8 | 2,2 | 1,9 | 5,1 | 4,4 | 3,0 |
| 2010 | 3,5 | 3,5 | 0,8 | 2,1 | 2,1 | 5,2 | 4,4 | 3,0 |

Quelle: Arbeitskreis „Volkswirtschaftliche Gesamtrechnungen der Länder“; Berechnungsstand August 2010/Februar 2011

## 2 Bruttoinlandsprodukt zu Marktpreisen, Bruttowertschöpfung nach Wirtschaftsbereichen (preisbereinigt, verkettet) in Hamburg 2000 - 2010

| Jahr | Brutto-inlands-produkt | Brutto-wertschöpfung | Davon nach Wirtschaftsbereichen | | | | | |
|---|---|---|---|---|---|---|---|---|
| | | | Land- und Forstwirtschaft, Fischerei | Produzierendes Gewerbe ohne Baugewerbe | Baugewerbe | Handel, Gastgewerbe und Verkehr | Finanzierung, Vermietung und Unternehmens-dienstleister | Öffentliche und private Dienstleister |
| | | | | **Kettenindex (2000 ≙ 100 )** | | | | |
| 2000 | 100 | 100 | 100 | 100 | 100 | 100 | 100 | 100 |
| 2001 | 104,1 | 104,3 | 100,3 | 114,1 | 100,5 | 102,5 | 103,8 | 100,5 |
| 2002 | 104,3 | 104,8 | 105,6 | 108,9 | 98,0 | 107,4 | 103,0 | 102,4 |
| 2003 | 101,2 | 101,8 | 96,9 | 99,4 | 88,4 | 105,1 | 101,9 | 101,0 |
| 2004 | 101,7 | 102,6 | 109,9 | 99,7 | 82,8 | 111,7 | 100,7 | 99,9 |
| 2005 | 102,3 | 103,5 | 131,8 | 101,9 | 83,9 | 112,0 | 100,6 | 102,0 |
| 2006 | 104,4 | 105,6 | 126,9 | 105,3 | 78,8 | 115,4 | 101,8 | 104,5 |
| 2007 | 105,9 | 107,7 | 109,2 | 104,5 | 74,2 | 122,6 | 103,6 | 104,4 |
| 2008 | 108,3 | 110,2 | 107,4 | 98,0 | 73,5 | 133,3 | 105,8 | 106,1 |
| 2009 | 104,6 | 105,7 | 140,6 | 86,9 | 72,9 | 120,7 | 104,5 | 109,6 |
| 2010 | 108,1 | 109,7 | 139,6 | 92,0 | 82,7 | 127,0 | 106,2 | 113,1 |
| | | | | **Veränderung gegenüber dem Vorjahr in %** | | | | |
| 2001 | + 4,1 | + 4,3 | + 0,3 | + 14,1 | + 0,5 | + 2,5 | + 3,8 | + 0,5 |
| 2002 | + 0,2 | + 0,5 | + 5,3 | – 4,5 | – 2,5 | + 4,8 | – 0,7 | + 1,8 |
| 2003 | – 3,0 | – 2,9 | – 8,3 | – 8,8 | – 9,8 | – 2,2 | – 1,1 | – 1,4 |
| 2004 | + 0,5 | + 0,8 | + 13,5 | + 0,3 | – 6,4 | + 6,3 | – 1,1 | – 1,1 |
| 2005 | + 0,7 | + 0,8 | + 19,9 | + 2,3 | + 1,3 | + 0,3 | – 0,1 | + 2,1 |
| 2006 | + 2,0 | + 2,1 | – 3,8 | + 3,3 | – 6,0 | + 3,1 | + 1,2 | + 2,5 |
| 2007 | + 1,5 | + 2,0 | – 13,9 | – 0,7 | – 5,8 | + 6,2 | + 1,8 | – 0,1 |
| 2008 | + 2,3 | + 2,3 | – 1,6 | – 6,3 | – 0,9 | + 8,7 | + 2,1 | + 1,7 |
| 2009 | – 3,5 | – 4,1 | + 30,8 | – 11,3 | – 0,9 | – 9,4 | – 1,2 | + 3,3 |
| 2010 | + 3,4 | + 3,7 | – 0,7 | + 5,9 | + 13,5 | + 5,2 | + 1,6 | + 3,2 |
| | | | | **je Erwerbstätigen (Inland) Kettenindex (2000 ≙ 100 )** | | | | |
| 2000 | 100 | 100 | 100 | 100 | 100 | 100 | 100 | 100 |
| 2001 | 102,7 | 103,0 | 102,6 | 112,5 | 107,5 | 101,6 | 98,9 | 100,5 |
| 2002 | 103,6 | 104,1 | 110,8 | 109,2 | 110,4 | 107,7 | 97,9 | 102,1 |
| 2003 | 101,6 | 102,2 | 104,4 | 103,0 | 103,9 | 106,6 | 97,8 | 100,2 |
| 2004 | 101,5 | 102,5 | 115,5 | 105,3 | 101,9 | 112,9 | 94,2 | 98,6 |
| 2005 | 101,6 | 102,8 | 135,5 | 109,2 | 109,4 | 113,8 | 92,1 | 98,8 |
| 2006 | 102,4 | 103,6 | 131,1 | 112,2 | 105,1 | 116,7 | 89,6 | 101,1 |
| 2007 | 101,5 | 103,2 | 112,0 | 109,7 | 98,2 | 120,9 | 87,6 | 99,8 |
| 2008 | 101,4 | 103,2 | 108,3 | 101,9 | 98,0 | 128,2 | 86,9 | 98,9 |
| 2009 | 96,6 | 97,7 | 140,5 | 92,8 | 98,0 | 114,3 | 85,0 | 98,8 |
| 2010 | 99,1 | 100,6 | 139,6 | 100,2 | 112,1 | 120,4 | 85,7 | 99,3 |
| | | | | **je Erwerbstätigen (Inland) Veränderung gegenüber dem Vorjahr in %** | | | | |
| 2001 | + 2,7 | + 3,0 | + 2,6 | + 12,5 | + 7,5 | + 1,6 | – 1,1 | + 0,5 |
| 2002 | + 0,9 | + 1,1 | + 7,9 | – 2,9 | + 2,7 | + 6,1 | – 1,0 | + 1,6 |
| 2003 | – 2,0 | – 1,9 | – 5,8 | – 5,7 | – 5,9 | – 1,1 | – 0,1 | – 1,9 |
| 2004 | – 0,0 | + 0,3 | + 10,6 | + 2,2 | – 2,0 | + 5,9 | – 3,6 | – 1,7 |
| 2005 | + 0,1 | + 0,3 | + 17,3 | + 3,7 | + 7,4 | + 0,8 | – 2,3 | + 0,3 |
| 2006 | + 0,7 | + 0,8 | – 3,2 | + 2,8 | – 3,9 | + 2,5 | – 2,8 | + 2,3 |
| 2007 | – 0,9 | – 0,4 | – 14,5 | – 2,3 | – 6,6 | + 3,6 | – 2,2 | – 1,3 |
| 2008 | – 0,1 | – 0,0 | – 3,3 | – 7,1 | – 0,1 | + 6,0 | – 0,8 | – 0,9 |
| 2009 | – 4,8 | – 5,3 | + 29,8 | – 8,9 | – 0,0 | – 10,8 | – 2,2 | – 0,1 |
| 2010 | + 2,7 | + 3,0 | – 0,6 | + 8,0 | + 14,4 | + 5,3 | + 0,9 | + 0,5 |

Quelle: Arbeitskreis „Volkswirtschaftliche Gesamtrechnungen der Länder“; Berechnungsstand August 2010/Februar 2011

## Grafik: Anteile der Wirtschaftsbereiche an der Bruttowertschöpfung in jeweiligen Preisen in Hamburg 2000 und 2010

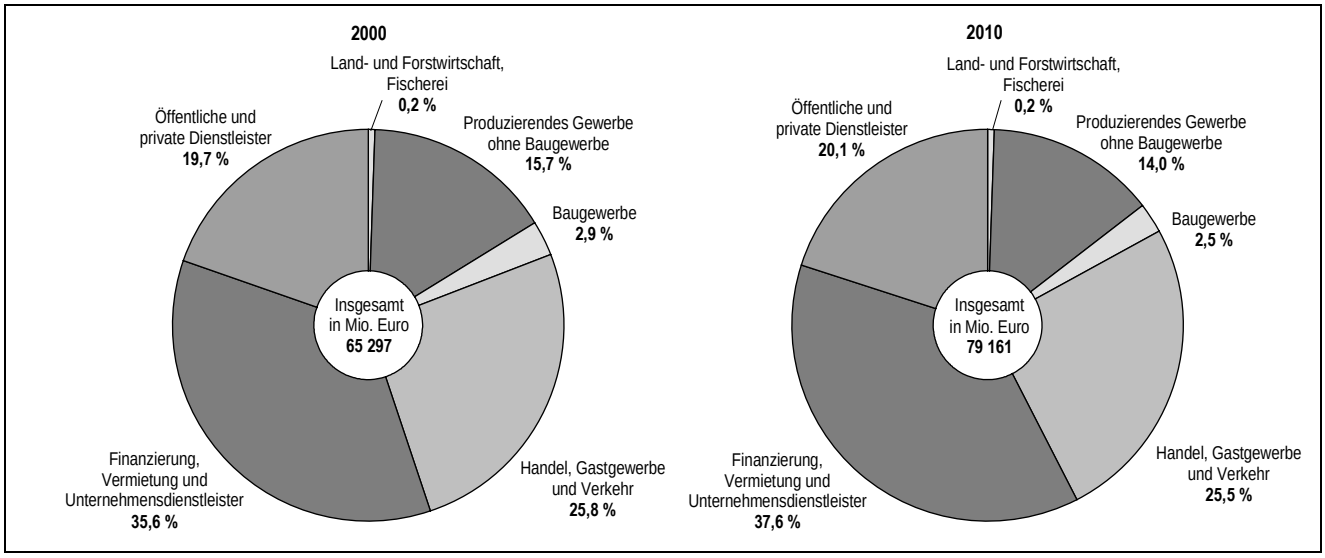


## Grafik: Bruttoinlandsprodukt in jeweiligen Preisen und Erwerbstätige in Hamburg 2000 - 2010 (Veränderung gegenüber Vorjahr)

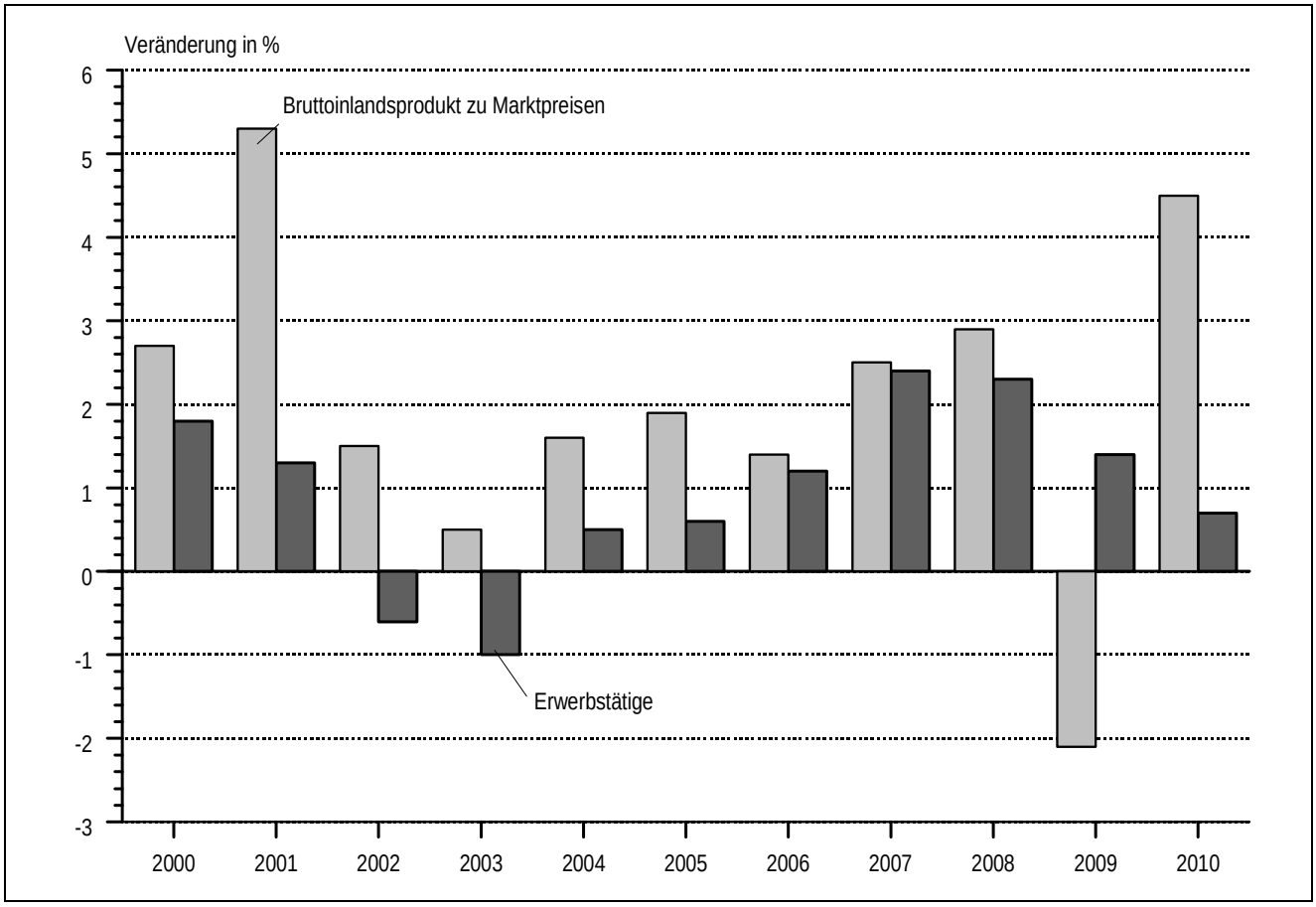

## 3 Arbeitnehmerentgelt[1] in Hamburg 2000 - 2010 nach Wirtschaftsbereichen

| Jahr | Arbeitnehmer-entgelt insgesamt | Davon im Wirtschaftsbereich | | | | | |
|---|---|---|---|---|---|---|---|
| | | Land- und Forst-wirtschaft, Fischerei | Produzierendes Gewerbe ohne Baugewerbe | Baugewerbe | Handel, Gastgewerbe und Verkehr | Finanzierung, Vermietung und Unternehmens-dienstleister | Öffentliche und private Dienstleister |
| | | | | **Mio. Euro** | | | |
| 2000 | 34 014 | 78 | 6 826 | 1 297 | 8 756 | 8 579 | 8 478 |
| 2001 | 35 124 | 76 | 7 047 | 1 220 | 9 013 | 9 131 | 8 637 |
| 2002 | 35 174 | 74 | 6 973 | 1 168 | 8 960 | 9 239 | 8 760 |
| 2003 | 35 211 | 75 | 6 957 | 1 138 | 9 050 | 9 158 | 8 834 |
| 2004 | 35 546 | 76 | 6 905 | 1 081 | 9 068 | 9 473 | 8 943 |
| 2005 | 35 900 | 79 | 6 868 | 1 034 | 9 117 | 9 780 | 9 022 |
| 2006 | 36 709 | 79 | 7 063 | 1 002 | 9 254 | 10 200 | 9 111 |
| 2007 | 37 989 | 80 | 7 398 | 995 | 9 569 | 10 683 | 9 262 |
| 2008 | 39 672 | 85 | 7 629 | 1 009 | 10 201 | 11 273 | 9 475 |
| 2009 | 40 976 | 89 | 7 614 | 1 030 | 10 378 | 11 703 | 10 163 |
| 2010 | 41 675 | 92 | 7 616 | 1 061 | 10 469 | 11 789 | 10 648 |
| | | | | **Veränderung gegenüber dem Vorjahr in %** | | | |
| 2001 | + 3,3 | – 2,6 | + 3,2 | – 5,9 | + 2,9 | + 6,4 | + 1,9 |
| 2002 | + 0,1 | – 1,9 | – 1,0 | – 4,2 | – 0,6 | + 1,2 | + 1,4 |
| 2003 | + 0,1 | + 0,4 | – 0,2 | – 2,6 | + 1,0 | – 0,9 | + 0,8 |
| 2004 | + 1,0 | + 2,0 | – 0,8 | – 5,0 | + 0,2 | + 3,4 | + 1,2 |
| 2005 | + 1,0 | + 3,6 | – 0,5 | – 4,4 | + 0,5 | + 3,2 | + 0,9 |
| 2006 | + 2,3 | – 0,0 | + 2,8 | – 3,1 | + 1,5 | + 4,3 | + 1,0 |
| 2007 | + 3,5 | + 2,0 | + 4,7 | – 0,6 | + 3,4 | + 4,7 | + 1,7 |
| 2008 | + 4,4 | + 5,7 | + 3,1 | + 1,4 | + 6,6 | + 5,5 | + 2,3 |
| 2009 | + 3,3 | + 4,7 | – 0,2 | + 2,0 | + 1,7 | + 3,8 | + 7,3 |
| 2010 | + 1,7 | + 3,0 | + 0,0 | + 3,1 | + 0,9 | + 0,7 | + 4,8 |
| | | | | **Anteil am Arbeitnehmerentgelt insgesamt in %** | | | |
| 2000 | 100 | 0,2 | 20,1 | 3,8 | 25,7 | 25,2 | 24,9 |
| 2001 | 100 | 0,2 | 20,1 | 3,5 | 25,7 | 26,0 | 24,6 |
| 2002 | 100 | 0,2 | 19,8 | 3,3 | 25,5 | 26,3 | 24,9 |
| 2003 | 100 | 0,2 | 19,8 | 3,2 | 25,7 | 26,0 | 25,1 |
| 2004 | 100 | 0,2 | 19,4 | 3,0 | 25,5 | 26,7 | 25,2 |
| 2005 | 100 | 0,2 | 19,1 | 2,9 | 25,4 | 27,2 | 25,1 |
| 2006 | 100 | 0,2 | 19,2 | 2,7 | 25,2 | 27,8 | 24,8 |
| 2007 | 100 | 0,2 | 19,5 | 2,6 | 25,2 | 28,1 | 24,4 |
| 2008 | 100 | 0,2 | 19,2 | 2,5 | 25,7 | 28,4 | 23,9 |
| 2009 | 100 | 0,2 | 18,6 | 2,5 | 25,3 | 28,6 | 24,8 |
| 2010 | 100 | 0,2 | 18,3 | 2,5 | 25,1 | 28,3 | 25,5 |
| | | | | **Anteil an Deutschland in %** | | | |
| 2000 | 3,1 | 0,8 | 2,0 | 2,0 | 4,0 | 5,3 | 2,7 |
| 2001 | 3,1 | 0,8 | 2,1 | 2,0 | 4,0 | 5,3 | 2,7 |
| 2002 | 3,1 | 0,9 | 2,1 | 2,0 | 4,0 | 5,3 | 2,7 |
| 2003 | 3,1 | 0,9 | 2,1 | 2,0 | 4,0 | 5,1 | 2,7 |
| 2004 | 3,1 | 0,9 | 2,0 | 2,0 | 4,0 | 5,2 | 2,7 |
| 2005 | 3,2 | 1,0 | 2,1 | 2,0 | 4,1 | 5,3 | 2,7 |
| 2006 | 3,2 | 1,0 | 2,1 | 2,0 | 4,1 | 5,4 | 2,7 |
| 2007 | 3,2 | 1,0 | 2,1 | 1,9 | 4,1 | 5,3 | 2,8 |
| 2008 | 3,2 | 1,0 | 2,1 | 1,9 | 4,2 | 5,3 | 2,7 |
| 2009 | 3,3 | 1,0 | 2,2 | 2,0 | 4,2 | 5,5 | 2,8 |
| 2010 | 3,3 | 1,0 | 2,2 | 2,0 | 4,2 | 5,3 | 2,8 |

[1] nach dem Inlandskonzept der Volkswirtschaftlichen Gesamtrechnungen

Quelle: Arbeitskreis „Volkswirtschaftliche Gesamtrechnungen der Länder"; Berechnungsstand August 2010/Februar 2011

## 4 Primäreinkommen und Verfügbares Einkommen der privaten Haushalte in Hamburg 1998 - 2009

| Jahr | Primäreinkommen insgesamt | Primäreinkommen Arbeitnehmer-entgelt | Primäreinkommen Betriebs-überschuss, Selbstständigen-einkommen | Primäreinkommen Vermögens-einkommen (saldiert) | Empfangene monetäre Sozial-leistungen | Geleistete Einkommen- und Vermögen-steuer | Geleistete Sozialbeiträge | Verfügbares Einkommen der privaten Haushalte[1] |
|---|---|---|---|---|---|---|---|---|
| | **Mio. Euro** | | | | | | | |
| 1998 | 37 173 | 22 479 | 5 297 | 9 398 | 8 941 | 6 195 | 9 019 | 30 993 |
| 1999 | 38 120 | 23 164 | 5 150 | 9 805 | 8 940 | 6 540 | 9 096 | 31 509 |
| 2000 | 40 244 | 24 051 | 5 128 | 11 065 | 8 929 | 6 966 | 9 391 | 32 879 |
| 2001 | 41 918 | 24 785 | 5 052 | 12 081 | 9 200 | 6 518 | 9 546 | 35 092 |
| 2002 | 42 352 | 24 794 | 5 337 | 12 221 | 9 600 | 6 535 | 9 728 | 35 718 |
| 2003 | 43 637 | 24 881 | 5 239 | 13 517 | 9 772 | 6 490 | 9 894 | 37 094 |
| 2004 | 44 320 | 25 157 | 5 247 | 13 916 | 9 764 | 5 599 | 9 953 | 38 568 |
| 2005 | 46 490 | 25 094 | 5 481 | 15 915 | 10 127 | 6 277 | 10 128 | 40 301 |
| 2006 | 47 304 | 25 497 | 5 837 | 15 970 | 10 120 | 6 794 | 10 322 | 40 383 |
| 2007 | 48 437 | 26 405 | 5 844 | 16 187 | 9 927 | 7 270 | 10 476 | 40 672 |
| 2008 | 52 415 | 27 572 | 6 065 | 18 778 | 9 987 | 7 977 | 10 928 | 43 589 |
| 2009 | 51 242 | 28 465 | 5 854 | 16 924 | 10 742 | 7 628 | 11 661 | 42 918 |
| | **Veränderung gegenüber dem Vorjahr in %** | | | | | | | |
| 1999 | + 2,5 | + 3,0 | – 2,8 | + 4,3 | + 0,0 | + 5,6 | + 0,8 | + 1,7 |
| 2000 | + 5,6 | + 3,8 | – 0,4 | + 12,8 | – 0,1 | + 6,5 | + 3,2 | + 4,3 |
| 2001 | + 4,2 | + 3,1 | – 1,5 | + 9,2 | + 3,0 | – 6,4 | + 1,6 | + 6,7 |
| 2002 | + 1,0 | + 0,0 | + 5,6 | + 1,2 | + 4,3 | + 0,3 | + 1,9 | + 1,8 |
| 2003 | + 3,0 | + 0,3 | – 1,8 | + 10,6 | + 1,8 | – 0,7 | + 1,7 | + 3,9 |
| 2004 | + 1,6 | + 1,1 | + 0,1 | + 3,0 | – 0,1 | – 13,7 | + 0,6 | + 4,0 |
| 2005 | + 4,9 | – 0,2 | + 4,5 | + 14,4 | + 3,7 | + 12,1 | + 1,8 | + 4,5 |
| 2006 | + 1,7 | + 1,6 | + 6,5 | + 0,3 | – 0,1 | + 8,2 | + 1,9 | + 0,2 |
| 2007 | + 2,4 | + 3,6 | + 0,1 | + 1,4 | – 1,9 | + 7,0 | + 1,5 | + 0,7 |
| 2008 | + 8,2 | + 4,4 | + 3,8 | + 16,0 | + 0,6 | + 9,7 | + 4,3 | + 7,2 |
| 2009 | – 2,2 | + 3,2 | – 3,5 | – 9,9 | + 7,6 | – 4,4 | + 6,7 | – 1,5 |
| | **in % der Primäreinkommen** | | | | | | | |
| 1998 | × | 60,5 | 14,2 | 25,3 | 24,1 | 16,7 | 24,3 | 83,4 |
| 1999 | × | 60,8 | 13,5 | 25,7 | 23,5 | 17,2 | 23,9 | 82,7 |
| 2000 | × | 59,8 | 12,7 | 27,5 | 22,2 | 17,3 | 23,3 | 81,7 |
| 2001 | × | 59,1 | 12,1 | 28,8 | 21,9 | 15,5 | 22,8 | 83,7 |
| 2002 | × | 58,5 | 12,6 | 28,9 | 22,7 | 15,4 | 23,0 | 84,3 |
| 2003 | × | 57,0 | 12,0 | 31,0 | 22,4 | 14,9 | 22,7 | 85,0 |
| 2004 | × | 56,8 | 11,8 | 31,4 | 22,0 | 12,6 | 22,5 | 87,0 |
| 2005 | × | 54,0 | 11,8 | 34,2 | 21,8 | 13,5 | 21,8 | 86,7 |
| 2006 | × | 53,9 | 12,3 | 33,8 | 21,4 | 14,4 | 21,8 | 85,4 |
| 2007 | × | 54,5 | 12,1 | 33,4 | 20,5 | 15,0 | 21,6 | 84,0 |
| 2008 | × | 52,6 | 11,6 | 35,8 | 19,1 | 15,2 | 20,8 | 83,2 |
| 2009 | × | 54,9 | 12,5 | 32,6 | 19,8 | 15,8 | 21,7 | 82,4 |
| | **Anteil an Deutschland in %** | | | | | | | |
| 1998 | 2,5 | 2,2 | 2,7 | 3,9 | 2,3 | 3,2 | 2,2 | 2,5 |
| 1999 | 2,5 | 2,2 | 2,7 | 3,8 | 2,2 | 3,2 | 2,2 | 2,5 |
| 2000 | 2,6 | 2,2 | 2,7 | 4,1 | 2,2 | 3,2 | 2,2 | 2,5 |
| 2001 | 2,6 | 2,2 | 2,6 | 4,2 | 2,2 | 3,0 | 2,2 | 2,6 |
| 2002 | 2,7 | 2,2 | 2,7 | 4,5 | 2,2 | 3,1 | 2,2 | 2,6 |
| 2003 | 2,7 | 2,2 | 2,7 | 4,7 | 2,1 | 3,1 | 2,2 | 2,6 |
| 2004 | 2,7 | 2,2 | 2,7 | 4,7 | 2,1 | 2,8 | 2,2 | 2,7 |
| 2005 | 2,8 | 2,2 | 2,7 | 4,9 | 2,2 | 3,1 | 2,3 | 2,8 |
| 2006 | 2,8 | 2,2 | 2,8 | 4,5 | 2,2 | 3,2 | 2,3 | 2,7 |
| 2007 | 2,7 | 2,2 | 2,7 | 4,4 | 2,2 | 3,1 | 2,3 | 2,7 |
| 2008 | 2,8 | 2,3 | 2,7 | 4,7 | 2,2 | 3,2 | 2,3 | 2,8 |
| 2009 | 2,9 | 2,3 | 2,8 | 4,7 | 2,2 | 3,2 | 2,3 | 2,8 |

[1] einschließlich private Organisationen ohne Erwerbszweck

Quelle: Arbeitskreis „Volkswirtschaftliche Gesamtrechnungen der Länder"; Berechnungsstand August 2010/Februar 2011

## 5 Arbeitsvolumen der Erwerbstätigen und Bruttowertschöpfung je geleisteter Stunde in Hamburg 2003 - 2010 nach Wirtschaftsbereichen

| Jahr | Insgesamt | Davon im Wirtschaftsbereich | | | | | |
|---|---|---|---|---|---|---|---|
| | | Land- und Forstwirtschaft, Fischerei | Produzierendes Gewerbe (ohne Baugewerbe) | Baugewerbe | Handel, Gastgewerbe und Verkehr | Finanzierung, Vermietung und Unternehmensdienstleister | Öffentliche und private Dienstleister |
| | **Arbeitsvolumen in Mio. geleisteter Arbeitsstunden** | | | | | | |
| 2003 | 1 544,5 | 8,7 | 190,0 | 67,9 | 469,0 | 393,7 | 415,1 |
| 2004 | 1 548,3 | 8,8 | 189,1 | 62,8 | 469,2 | 400,3 | 418,0 |
| 2005 | 1 546,0 | 9,1 | 184,1 | 60,4 | 465,5 | 408,2 | 418,9 |
| 2006 | 1 569,9 | 9,0 | 185,2 | 60,4 | 466,8 | 426,7 | 421,9 |
| 2007 | 1 612,1 | 9,1 | 187,8 | 61,2 | 480,2 | 448,1 | 425,7 |
| 2008 | 1 645,5 | 9,3 | 187,0 | 61,0 | 491,9 | 462,0 | 434,3 |
| 2009 | 1 641,8 | 9,2 | 172,9 | 59,2 | 491,9 | 460,7 | 447,9 |
| 2010 | 1 683,2 | 9,3 | 177,6 | 59,5 | 498,5 | 472,3 | 466,0 |
| | **Veränderung zum Vorjahr in %** | | | | | | |
| 2004 | + 0,2 | + 1,5 | – 0,5 | – 7,5 | + 0,0 | + 1,7 | + 0,7 |
| 2005 | – 0,1 | + 2,8 | – 2,7 | – 3,9 | – 0,8 | + 2,0 | + 0,2 |
| 2006 | + 1,5 | – 0,5 | + 0,6 | – 0,1 | + 0,3 | + 4,5 | + 0,7 |
| 2007 | + 2,7 | + 1,5 | + 1,4 | + 1,4 | + 2,9 | + 5,0 | + 0,9 |
| 2008 | + 2,1 | + 1,7 | – 0,4 | – 0,3 | + 2,4 | + 3,1 | + 2,0 |
| 2009 | – 0,2 | – 0,7 | – 7,6 | – 2,9 | + 0,0 | – 0,3 | + 3,1 |
| 2010 | + 2,5 | + 0,5 | + 2,7 | + 0,5 | + 1,3 | + 2,5 | + 4,0 |
| | **Arbeitsvolumen je Erwerbstätigen in geleisteten Arbeitsstunden** | | | | | | |
| 2003 | 1 487 | 1 727 | 1 473 | 1 687 | 1 513 | 1 513 | 1 413 |
| 2004 | 1 484 | 1 709 | 1 494 | 1 634 | 1 509 | 1 500 | 1 415 |
| 2005 | 1 473 | 1 718 | 1 475 | 1 664 | 1 504 | 1 497 | 1 392 |
| 2006 | 1 478 | 1 718 | 1 476 | 1 701 | 1 501 | 1 503 | 1 400 |
| 2007 | 1 482 | 1 730 | 1 474 | 1 710 | 1 506 | 1 516 | 1 396 |
| 2008 | 1 478 | 1 730 | 1 455 | 1 719 | 1 504 | 1 520 | 1 388 |
| 2009 | 1 455 | 1 704 | 1 381 | 1 683 | 1 482 | 1 500 | 1 384 |
| 2010 | 1 481 | 1 714 | 1 447 | 1 706 | 1 504 | 1 527 | 1 403 |
| | **Veränderung zum Vorjahr in %** | | | | | | |
| 2004 | – 0,2 | – 1,0 | + 1,4 | – 3,1 | – 0,3 | – 0,9 | + 0,1 |
| 2005 | – 0,7 | + 0,5 | – 1,3 | + 1,8 | – 0,3 | – 0,2 | – 1,6 |
| 2006 | + 0,3 | + 0,0 | + 0,1 | + 2,2 | – 0,2 | + 0,4 | + 0,6 |
| 2007 | + 0,3 | + 0,7 | – 0,2 | + 0,6 | + 0,3 | + 0,9 | – 0,3 |
| 2008 | – 0,3 | – 0,0 | – 1,3 | + 0,5 | – 0,1 | + 0,2 | – 0,6 |
| 2009 | – 1,6 | – 1,5 | – 5,1 | – 2,1 | – 1,5 | – 1,3 | – 0,3 |
| 2010 | + 1,8 | + 0,6 | + 4,8 | + 1,3 | + 1,5 | + 1,8 | + 1,4 |
| | **Bruttowertschöpfung in jeweiligen Preisen je geleisteter Arbeitsstunde in Euro** | | | | | | |
| 2003 | 45,50 | 14,50 | 55,00 | 25,70 | 37,90 | 67,50 | 32,60 |
| 2004 | 46,20 | 15,00 | 57,00 | 26,30 | 39,40 | 67,70 | 32,20 |
| 2005 | 47,10 | 16,39 | 60,16 | 28,15 | 39,91 | 67,23 | 33,14 |
| 2006 | 47,00 | 16,27 | 61,83 | 27,37 | 40,23 | 64,64 | 33,61 |
| 2007 | 46,64 | 15,63 | 62,54 | 27,04 | 40,57 | 62,26 | 33,51 |
| 2008 | 47,04 | 15,31 | 62,73 | 27,86 | 42,73 | 61,23 | 33,45 |
| 2009 | 45,98 | 15,66 | 59,09 | 29,71 | 38,42 | 62,99 | 34,51 |
| 2010 | 47,03 | 17,57 | 62,49 | 33,16 | 40,49 | 63,08 | 34,23 |
| | **Veränderung zum Vorjahr in %** | | | | | | |
| 2004 | + 1,7 | + 3,6 | + 3,7 | + 2,4 | + 3,9 | + 0,2 | – 1,2 |
| 2005 | + 1,9 | + 8,9 | + 5,5 | + 6,9 | + 1,3 | – 0,6 | + 3,0 |
| 2006 | – 0,2 | – 0,7 | + 2,8 | – 2,8 | + 0,8 | – 3,8 | + 1,4 |
| 2007 | – 0,8 | – 3,9 | + 1,2 | – 1,2 | + 0,9 | – 3,7 | – 0,3 |
| 2008 | + 0,9 | – 2,1 | + 0,3 | + 3,0 | + 5,3 | – 1,7 | – 0,2 |
| 2009 | – 2,3 | + 2,3 | – 5,8 | + 6,6 | – 10,1 | + 2,9 | + 3,2 |
| 2010 | + 2,3 | + 12,2 | + 5,8 | + 11,6 | + 5,4 | + 0,1 | – 0,8 |

Quellen: Arbeitskreis „Erwerbstätigenrechnung des Bundes und der Länder“, Arbeitskreis „Volkswirtschaftliche Gesamtrechnungen der Länder“,' Berechnungsstand August 2010/Februar 2011

## 6 Verwendung des Bruttoinlandsprodukts in jeweiligen Preisen in Hamburg 1997 - 2009

| Jahr | Bruttoinlandsprodukt | Konsumausgaben | | | Bruttoanlageinvestitionen |
|---|---|---|---|---|---|
| | | zusammen | Private Haushalte[1] | Staat | |
| | | | **Mio. Euro** | | |
| 1997 | 68 312 | 37 375 | 28 424 | 8 951 | 10 006 |
| 1998 | 69 955 | 37 528 | 28 375 | 9 153 | 10 907 |
| 1999 | 70 640 | 38 411 | 29 063 | 9 348 | 10 404 |
| 2000 | 72 554 | 39 943 | 30 349 | 9 594 | 11 908 |
| 2001 | 76 417 | 42 177 | 32 215 | 9 962 | 14 053 |
| 2002 | 77 574 | 42 909 | 32 655 | 10 254 | 15 317 |
| 2003 | 77 935 | 43 938 | 33 891 | 10 047 | 14 746 |
| 2004 | 79 205 | 45 368 | 35 229 | 10 139 | 17 788 |
| 2005 | 80 673 | 47 147 | 36 775 | 10 371 | 18 633 |
| 2006 | 81 797 | 47 364 | 36 830 | 10 535 | 19 634 |
| 2007 | 83 867 | 47 642 | 37 018 | 10 624 | 22 858 |
| 2008 | 86 330 | 50 202 | 39 211 | 10 991 | 24 544 |
| 2009 | 84 533 | . | 38 876 | . | . |
| | | | **Veränderung gegenüber dem Vorjahr in %** | | |
| 1998 | + 2,4 | + 0,4 | – 0,2 | + 2,3 | + 9,0 |
| 1999 | + 1,0 | + 2,4 | + 2,4 | + 2,1 | – 4,6 |
| 2000 | + 2,7 | + 4,0 | + 4,4 | + 2,6 | + 14,5 |
| 2001 | + 5,3 | + 5,6 | + 6,1 | + 3,8 | + 18,0 |
| 2002 | + 1,5 | + 1,7 | + 1,4 | + 2,9 | + 9,0 |
| 2003 | + 0,5 | + 2,4 | + 3,8 | – 2,0 | – 3,7 |
| 2004 | + 1,6 | + 3,3 | + 3,9 | + 0,9 | + 20,6 |
| 2005 | + 1,9 | + 3,9 | + 4,4 | + 2,3 | + 4,8 |
| 2006 | + 1,4 | + 0,5 | + 0,1 | + 1,6 | + 5,4 |
| 2007 | + 2,5 | + 0,6 | + 0,5 | + 0,8 | + 16,4 |
| 2008 | + 2,9 | + 5,4 | + 5,9 | + 3,5 | + 7,4 |
| 2009 | – 2,1 | . | – 0,9 | . | . |
| | | | **in % des Bruttoinlandsprodukt** | | |
| 1997 | × | 54,7 | 41,6 | 13,1 | 14,6 |
| 1998 | × | 53,6 | 40,6 | 13,1 | 15,6 |
| 1999 | × | 54,4 | 41,1 | 13,2 | 14,7 |
| 2000 | × | 55,1 | 41,8 | 13,2 | 16,4 |
| 2001 | × | 55,2 | 42,2 | 13,0 | 18,4 |
| 2002 | × | 55,3 | 42,1 | 13,2 | 19,7 |
| 2003 | × | 56,4 | 43,5 | 12,9 | 18,9 |
| 2004 | × | 57,3 | 44,5 | 12,8 | 22,5 |
| 2005 | × | 58,4 | 45,6 | 12,9 | 23,1 |
| 2006 | × | 57,9 | 45,0 | 12,9 | 24,0 |
| 2007 | × | 56,8 | 44,1 | 12,7 | 27,3 |
| 2008 | × | 58,2 | 45,4 | 12,7 | 28,4 |
| 2009 | × | . | 46,0 | . | . |
| | | | **Anteil an Deutschland in %** | | |
| 1997 | 3,6 | 2,5 | 2,5 | 2,4 | 2,5 |
| 1998 | 3,6 | 2,5 | 2,5 | 2,4 | 2,6 |
| 1999 | 3,5 | 2,5 | 2,5 | 2,4 | 2,4 |
| 2000 | 3,5 | 2,5 | 2,5 | 2,4 | 2,7 |
| 2001 | 3,6 | 2,5 | 2,6 | 2,5 | 3,3 |
| 2002 | 3,6 | 2,6 | 2,6 | 2,5 | 3,9 |
| 2003 | 3,6 | 2,6 | 2,6 | 2,4 | 3,8 |
| 2004 | 3,6 | 2,6 | 2,7 | 2,4 | 4,6 |
| 2005 | 3,6 | 2,7 | 2,8 | 2,5 | 4,8 |
| 2006 | 3,5 | 2,7 | 2,7 | 2,5 | 4,6 |
| 2007 | 3,4 | 2,6 | 2,7 | 2,4 | 5,0 |
| 2008 | 3,5 | 2,7 | 2,8 | 2,4 | 5,2 |
| 2009 | 3,5 | . | 2,8 | . | . |

[1] einschließlich private Organisationen ohne Erwerbszweck

Quelle: Arbeitskreis „Volkswirtschaftliche Gesamtrechnungen der Länder“, August 2010/Februar 2011

## 7 Verwendung des Bruttoinlandsprodukts (preisbereinigt, verkettet) in Hamburg 1996 - 2009

| Jahr | Bruttoinlandsprodukt | Konsumausgaben | | | Bruttoanlageinvestitionen |
|---|---|---|---|---|---|
| | | zusammen | Private Haushalte[1] | Staat | |
| | **Kettenindex (2000 ≙ 100)** | | | | |
| 1996 | 93,1 | 94,0 | 94,1 | 93,8 | 73,7 |
| 1997 | 94,7 | 94,9 | 95,1 | 94,0 | 81,3 |
| 1998 | 95,4 | 95,0 | 94,5 | 96,5 | 89,9 |
| 1999 | 96,2 | 96,6 | 96,5 | 96,9 | 87,4 |
| 2000 | 100,0 | 100,0 | 100,0 | 100,0 | 100,0 |
| 2001 | 104,1 | 103,8 | 104,3 | 102,3 | 119,8 |
| 2002 | 104,3 | 104,4 | 104,5 | 104,0 | 133,1 |
| 2003 | 101,2 | 105,5 | 106,8 | 101,2 | 131,3 |
| 2004 | 101,7 | 107,8 | 109,7 | 101,7 | 159,0 |
| 2005 | 102,3 | 110,6 | 112,8 | 103,7 | 168,2 |
| 2006 | 104,4 | 110,2 | 111,8 | 105,2 | 178,8 |
| 2007 | 105,9 | 109,2 | 110,4 | 105,5 | 208,2 |
| 2008 | 108,3 | 113,4 | 114,9 | 108,3 | 224,8 |
| 2009 | 104,6 | . | 113,9 | . | . |
| | **Veränderung gegenüber dem Vorjahr in %** | | | | |
| 1997 | + 1,7 | + 0,9 | + 1,1 | + 0,3 | + 10,3 |
| 1998 | + 0,8 | + 0,2 | – 0,6 | + 2,6 | + 10,6 |
| 1999 | + 0,8 | + 1,7 | + 2,1 | + 0,4 | – 2,7 |
| 2000 | + 3,9 | + 3,5 | + 3,6 | + 3,2 | + 14,4 |
| 2001 | + 4,1 | + 3,8 | + 4,3 | + 2,3 | + 19,8 |
| 2002 | + 0,2 | + 0,5 | + 0,2 | + 1,6 | + 11,1 |
| 2003 | – 3,0 | + 1,1 | + 2,2 | – 2,6 | – 1,4 |
| 2004 | + 0,5 | + 2,2 | + 2,7 | – 0,5 | + 21,1 |
| 2005 | + 0,7 | + 2,7 | + 2,9 | + 2,0 | + 5,8 |
| 2006 | + 2,0 | – 0,4 | – 0,9 | + 1,4 | + 6,2 |
| 2007 | + 1,5 | – 0,9 | – 1,3 | + 0,2 | + 16,5 |
| 2008 | + 2,3 | + 3,8 | + 4,2 | + 2,7 | + 7,9 |
| 2009 | – 3,5 | . | – 0,9 | . | . |

[1] einschließlich private Organisationen ohne Erwerbszweck

Quelle: Arbeitskreis „Volkswirtschaftliche Gesamtrechnungen der Länder"; Berechnungsstand August 2010/Februar 2011

## 8 Unternehmen in Hamburg am 30.06.2010 nach Beschäftigtengrößenklassen

| Wirtschaftsabschnitt[1] | | Unternehmen[2] insgesamt | Davon mit … sozialversicherungspflichtig Beschäftigten 2008 | | | |
|---|---|---|---|---|---|---|
| | | | 0 - 9 | 10 - 49 | 50 - 249 | 250 und mehr |
| B | Bergbau und Gewinnung von Steinen und Erden | 12 | 9 | 2 | – | 1 |
| C | Verarbeitendes Gewerbe | 3 748 | 3 027 | 509 | 141 | 71 |
| D | Energieversorgung | 197 | 176 | 6 | 10 | 5 |
| E | Wasserversorgung, Abwasser- und Abfallentsorgung und Beseitigung von Umweltverschmutzungen | 197 | 129 | 48 | 15 | 5 |
| F | Baugewerbe | 6 450 | 5 845 | 543 | 55 | 7 |
| G | Handel; Instandhaltung und Reparatur von Kraftfahrzeugen | 19 117 | 17 399 | 1 382 | 259 | 77 |
| H | Verkehr und Lagerei | 6 373 | 5 543 | 626 | 164 | 40 |
| I | Gastgewerbe | 5 693 | 5 213 | 406 | 66 | 8 |
| J | Information und Kommunikation | 6 599 | 5 997 | 460 | 125 | 17 |
| K | Erbringung von Finanz- und Versicherungsdienstleistungen | 2 166 | 1 933 | 153 | 55 | 25 |
| L | Grundstücks- und Wohnungswesen | 7 985 | 7 816 | 142 | 24 | 3 |
| M | Erbringung von freiberuflichen, wissenschaftlichen und technischen Dienstleistungen | 20 078 | 18 821 | 1 032 | 196 | 29 |
| N | Erbringung von sonstigen wirtschaftlichen Dienstleistungen | 4 727 | 3 989 | 474 | 208 | 56 |
| P | Erziehung und Unterricht | 1 901 | 1 681 | 159 | 46 | 15 |
| Q | Gesundheits- und Sozialwesen | 5 924 | 5 093 | 637 | 156 | 38 |
| R | Kunst, Unterhaltung und Erholung | 5 297 | 5 163 | 87 | 41 | 6 |
| S | Erbringung von sonstigen Dienstleistungen | 7 137 | 6 767 | 297 | 58 | 15 |
| | **Zusammen** | **103 601** | **94 601** | **6 963** | **1 619** | **418** |

1 Klassifikation der Wirtschaftszweige (WZ 2008)
2 zum Stand 30.06.2010 Unternehmen mit steuerbarem Umsatz und/oder mit sozialversicherungspflichtig Beschäftigten im Berichtsjahr 2008

## 9 Betriebe in Hamburg am 30.06.2010 nach Beschäftigtengrößenklassen

| Wirtschaftsabschnitt[1] | | Betriebe[2] insgesamt | Davon mit … bis … sozialversicherungspflichtig Beschäftigten 2008 | | | |
|---|---|---|---|---|---|---|
| | | | 0 - 9 | 10 - 49 | 50 - 249 | 250 und mehr |
| B | Bergbau und Gewinnung von Steinen und Erden | 12 | 8 | 3 | – | 1 |
| C | Verarbeitendes Gewerbe | 3 844 | 3 053 | 554 | 172 | 65 |
| D | Energieversorgung | 195 | 173 | 9 | 9 | 4 |
| E | Wasserversorgung, Abwasser- und Abfallentsorgung und Beseitigung von Umweltverschmutzungen | 195 | 131 | 47 | 14 | 3 |
| F | Baugewerbe | 6 509 | 5 863 | 576 | 64 | 6 |
| G | Handel; Instandhaltung und Reparatur von Kraftfahrzeugen | 19 883 | 17 779 | 1 673 | 347 | 84 |
| H | Verkehr und Lagerei | 6 599 | 5 639 | 712 | 202 | 46 |
| I | Gastgewerbe | 5 819 | 5 292 | 445 | 75 | 7 |
| J | Information und Kommunikation | 6 784 | 6 081 | 530 | 147 | 26 |
| K | Erbringung von Finanz- und Versicherungsdienstleistungen | 2 340 | 2 005 | 216 | 84 | 35 |
| L | Grundstücks- und Wohnungswesen | 7 994 | 7 814 | 151 | 26 | 3 |
| M | Erbringung von freiberuflichen, wissenschaftlichen und technischen Dienstleistungen | 20 296 | 18 954 | 1 095 | 218 | 29 |
| N | Erbringung von sonstigen wirtschaftlichen Dienstleistungen | 4 952 | 4 071 | 561 | 268 | 52 |
| P | Erziehung und Unterricht | 1 954 | 1 721 | 174 | 46 | 13 |
| Q | Gesundheits- und Sozialwesen | 5 961 | 5 104 | 656 | 157 | 44 |
| R | Kunst, Unterhaltung und Erholung | 5 309 | 5 171 | 93 | 39 | 6 |
| S | Erbringung von sonstigen Dienstleistungen | 7 192 | 6 808 | 310 | 63 | 11 |
| | **Zusammen** | **105 838** | **95 667** | **7 805** | **1 931** | **435** |

1 Klassifikation der Wirtschaftszweige (WZ 2008)
2 zum Stand 30.06.2010 Betriebe mit sozialversicherungspflichtig Beschäftigten sowie Einbetriebsunternehmen mit sozialversicherungspflichtig Beschäftigten und/oder mit steuerbarem Umsatz im Berichtsjahr 2008

## 10 Gewerbeanzeigen[1] in Hamburg 2010 nach Wirtschaftszweigen

| WZ 2008 | Bezeichnung | Gewerbeanmeldungen | | | Gewerbeabmeldungen | | |
|---|---|---|---|---|---|---|---|
| | | insgesamt | | darunter Neu-errichtung[2] | insgesamt | | darunter Aufgabe[3] |
| | | Anzahl | Veränderung gegenüber Vorjahr in % | Anzahl | Anzahl | Veränderung gegenüber Vorjahr in % | Anzahl |
| **A** | **Land- und Forstwirtschaft, Fischerei** | **13** | **+ 8,3** | **12** | **3** | **– 82,4** | **3** |
| **B** | **Bergbau und Gewinnung von Steinen und Erden** | **–** | **–** | **–** | **–** | **–** | **–** |
| **C** | **Verarbeitendes Gewerbe** | **384** | **– 0,8** | **336** | **287** | **– 16,1** | **241** |
| 10 | Herstellung von Nahrungs- und Futtermitteln | 44 | + 29,4 | 34 | 41 | + 13,9 | 27 |
| 13 | Herstellung von Textilien | 28 | + 16,7 | 26 | 15 | – 11,8 | 13 |
| 14 | Herstellung von Bekleidung | 40 | – 27,3 | 37 | 35 | + 9,4 | 31 |
| 15 | Herstellung von Leder, Lederwaren und Schuhen | 17 | + 54,5 | 16 | 7 | – 30,0 | 7 |
| 16 | Herstellung von Holz-, Flecht-, Korb- und Korkwaren (ohne Möbel) | 5 | – 28,6 | 5 | 1 | – 91,7 | 1 |
| 18 | Herstellung von Druckerzeugnissen, Vervielfältigung von bespielten Ton-, Bild- und Datenträgern | 32 | + 10,3 | 26 | 32 | – 15,8 | 28 |
| 20 | Herstellung von chemischen Erzeugnissen | 7 | + 75,0 | 6 | 1 | – 75,0 | – |
| 23 | Herstellung von Glas/Glaswaren, Keramik, Verarbeitung von Steinen/Erden | 13 | + 18,2 | 12 | 6 | – 33,3 | 6 |
| 25 | Herstellung von Metallerzeugnissen | 37 | + 19,4 | 34 | 36 | + 24,1 | 30 |
| 26 | Herstellung von DV-Geräten, elektronischen und optischen Erzeugnissen | 6 | – 50,0 | 4 | 7 | – 36,4 | 5 |
| 27 | Herstellung von elektrischen Ausrüstungen | 7 | + 16,7 | 5 | 7 | + 16,7 | 5 |
| 28 | Maschinenbau | 23 | + 0,0 | 18 | 20 | – 16,7 | 16 |
| 30 | Sonstiger Fahrzeugbau (ohne Kfz) | 5 | + 0,0 | 4 | 1 | – 75,0 | 1 |
| 32 | Herstellung von sonstigen Waren | 60 | – 29,4 | 55 | 37 | – 31,5 | 35 |
| 33 | Reparatur und Installation von Maschinen und Ausrüstungen | 33 | – 2,9 | 30 | 23 | – 46,5 | 23 |
| **D** | **Energieversorgung** | **161** | **+ 117,6** | **120** | **10** | **– 41,2** | **8** |
| **E** | **Wasserversorgung; Abwasser- und Abfallentsorgung und Beseitigung von Umweltverschmutzungen** | **29** | **+ 141,7** | **23** | **15** | **+ 15,4** | **12** |
| 38 | Sammlung, Behandlung/Beseitigung von Abfällen, Rückgewinnung | 24 | + 118,2 | 21 | 13 | + 30,0 | 11 |
| **F** | **Baugewerbe** | **2 833** | **+ 32,5** | **2 713** | **1 733** | **+ 5,6** | **1 553** |
| 41 | Hochbau | 15 | – 21,1 | 12 | 34 | + 161,5 | 30 |
| 42 | Tiefbau | 17 | – 22,7 | 14 | 7 | – 50,0 | 4 |
| 43 | Vorbereitende Baustellenarbeiten, Bauinstallation und sonstiges Ausbaugewerbe | 2 801 | + 33,6 | 2 687 | 1 692 | + 4,8 | 1 519 |
| **G** | **Handel; Instandhaltung und Reparatur von Kraftfahrzeugen** | **4 648** | **+ 8,9** | **4 025** | **3 820** | **– 8,5** | **3 248** |
| 45 | Handel mit Kfz; Instandhaltung und Reparatur von Kfz | 442 | + 12,8 | 395 | 389 | – 14,3 | 344 |
| 46 | Großhandel (ohne Handel mit Kraftfahrzeugen) | 817 | – 35,2 | 738 | 859 | – 16,2 | 740 |
| 47 | Einzelhandel (ohne Handel mit Kraftfahrzeugen) | 3 389 | + 29,5 | 2 892 | 2 572 | – 4,6 | 2 164 |
| **H** | **Verkehr und Lagerei** | **1 931** | **+ 17,7** | **1 860** | **1 221** | **– 5,7** | **1 127** |
| **I** | **Gastgewerbe** | **1 701** | **+ 17,9** | **934** | **1 448** | **– 1,0** | **999** |
| 55 | Beherbergung | 76 | + 58,3 | 58 | 36 | – 40,0 | 31 |
| 56 | Gastronomie | 1 625 | + 16,5 | 876 | 1 412 | + 0,6 | 968 |
| **J** | **Information und Kommunikation** | **1 240** | **– 3,1** | **1 106** | **774** | **– 14,1** | **649** |
| 58 | Verlagswesen | 107 | + 33,8 | 98 | 50 | – 10,7 | 41 |
| 59 | Herstellung, Verleih und Vertrieb von Filmen und Fernsehprogrammen; Kinos; Tonstudios und Verlegen von Musik | 164 | + 12,3 | 144 | 91 | – 14,2 | 73 |
| 61 | Telekommunikation | 64 | – 22,0 | 50 | 50 | – 25,4 | 39 |
| 62 | Erbringung von Dienstleistungen der Informationstechnologie | 780 | – 2,9 | 696 | 537 | – 13,7 | 452 |
| 63 | Informationsdienstleistungen | 123 | – 22,2 | 116 | 43 | – 10,4 | 41 |

[1] ohne Automatenaufsteller und Reisegewerbe sowie GmbH und UG in Gründung
[2] Neugründung oder Umwandlung eines Betriebes
[3] vollständige Aufgabe oder Umwandlung eines Betriebes

## Noch 10 Gewerbeanzeigen[1] in Hamburg 2010 nach Wirtschaftszweigen

| WZ 2008 | Bezeichnung | Gewerbeanmeldungen | | | Gewerbeabmeldungen | | |
|---|---|---|---|---|---|---|---|
| | | insgesamt | | darunter Neuer-richtung[2] | insgesamt | | darunter Aufgabe[3] |
| | | Anzahl | Veränderung gegenüber Vorjahrin% | Anzahl | Anzahl | Veränderung gegenüber Vorjahrin% | Anzahl |
| **K** | **Erbringung von Finanz- und Versicherungsdienstleistungen** | **757** | **+ 12,6** | **668** | **589** | **– 8,4** | **475** |
| 66 | Mit Finanz- und Versicherungsdienstleistungen verbundene Tätigkeit | 477 | + 3,5 | 423 | 502 | – 13,7 | 421 |
| **L** | **Grundstücks- und Wohnungswesen** | **503** | **– 15,2** | **462** | **274** | **– 34,1** | **215** |
| **M** | **Erbringung von freiberuflichen, wissenschaftlichen und technischen Dienstleistungen** | **3 707** | **– 1,5** | **3 496** | **1 881** | **– 20,7** | **1 701** |
| 70 | Verwaltung und Führung von Unterkünften von Betrieben; Unternehmensberatung | 924 | + 21,3 | 853 | 489 | + 2,5 | 423 |
| 71 | Architektur- und Ingenieur-Büros; technische, physikalische und chemische Untersuchung | 196 | – 33,1 | 181 | 108 | – 43,5 | 89 |
| 73 | Werbung und Marktforschung | 1 861 | + 3,7 | 1 791 | 973 | – 21,2 | 922 |
| **N** | **Erbringung von sonstigen wirtschaftlichen Dienstleistungen** | **3 819** | **+ 20,2** | **3 626** | **2 410** | **+ 5,5** | **2 185** |
| 77 | Vermietung beweglicher Sachen | 87 | – 34,1 | 70 | 77 | – 12,5 | 71 |
| 78 | Vermittlung und Überlassung von Arbeitskräften | 185 | + 12,1 | 173 | 91 | – 22,9 | 79 |
| 79 | Reisebüros, -veranstalter und sonstige Reservierungsdienstleistungen | 150 | + 7,1 | 139 | 85 | – 21,3 | 75 |
| 81 | Gebäudebetreuung; Garten- und Landschaftsbau | 1 950 | + 26,0 | 1 871 | 1 333 | + 29,7 | 1 203 |
| **O** | **Öffentliche Verwaltung, Verteidigung; Sozialversicherung** | **1** | **+ 100,0** | **–** | **1** | **+ 100,0** | **1** |
| **P** | **Erziehung und Unterricht** | **334** | **+ 7,7** | **314** | **147** | **– 19,7** | **127** |
| **Q** | **Gesundheits- und Sozialwesen** | **261** | **– 29,1** | **248** | **120** | **– 46,9** | **113** |
| **R** | **Kunst, Unterhaltung, Erholung** | **501** | **+ 2,5** | **403** | **304** | **+ 3,4** | **228** |
| **S** | **Erbringung von sonstigen Dienstleistungen** | **1 809** | **+ 11,5** | **1 700** | **1 423** | **+ 48,8** | **1 278** |
| 95 | Reparatur von DV-Geräten und Gebrauchsgütern | 79 | – 22,5 | 72 | 79 | – 16,0 | 70 |
| **A-S** | **Ingesamt** | **24 632** | **+ 10,7** | **22 046** | **16 460** | **– 4,5** | **14 163** |

[1] ohne Automatenaufsteller und Reisegewerbe sowie GmbH und UG in Gründung
[2] Neugründung oder Umwandlung eines Betriebes
[3] vollständige Aufgabe oder Umwandlung eines Betriebes

## 11 Gewerbeanzeigen[1] in Hamburg 1997 - 2010

| Jahr | Gewerbeanmeldungen | | | | Gewerbeum-meldungen[2] | Gewerbeabmeldungen | | | |
|---|---|---|---|---|---|---|---|---|---|
| | insgesamt | Neu-errichtungen | Zuzüge | Übernahmen | | insgesamt | Aufgaben | Fortzüge | Übergaben |
| 1997 | 19 386 | 15 269 | 415 | 3 702 | 5 006 | 15 644 | 11 603 | 259 | 3 782 |
| 1998 | 19 239 | 15 365 | 343 | 3 531 | 5 221 | 15 682 | 11 976 | 177 | 3 529 |
| 1999 | 19 027 | 15 331 | 339 | 3 357 | 5 390 | 15 834 | 12 240 | 268 | 3 326 |
| 2000 | 18 705 | 15 016 | 373 | 3 316 | 5 102 | 14 287 | 10 853 | 356 | 3 078 |
| 2001 | 17 694 | 14 323 | 368 | 3 003 | 4 728 | 13 398 | 10 187 | 351 | 2 860 |
| 2002 | 19 416 | 15 755 | 444 | 3 217 | 5 132 | 14 158 | 10 953 | 348 | 2 857 |
| 2003 | 19 992 | 17 485 | 322 | 2 185 | 4 624 | 13 964 | 11 965 | 490 | 1 509 |
| 2004 | 21 914 | 19 499 | 426 | 1 989 | 5 214 | 13 540 | 11 504 | 625 | 1 411 |
| 2005 | 21 931 | 19 452 | 567 | 1 912 | 6 256 | 14 936 | 12 763 | 724 | 1 449 |
| 2006 | 21 955 | 19 238 | 757 | 1 960 | · | 14 785 | 12 576 | 755 | 1 454 |
| 2007 | 21 918 | 19 225 | 786 | 1 907 | · | 14 890 | 12 642 | 796 | 1 452 |
| 2008 | 22 781 | 19 914 | 876 | 1 991 | · | 16 972 | 14 693 | 834 | 1 445 |
| 2009 | 22 250 | 19 769 | 757 | 1 724 | · | 17 240 | 15 163 | 805 | 1 272 |
| 2010 | 24 632 | 22 046 | 885 | 1 701 | · | 16 460 | 14 163 | 926 | 1 371 |

1 ohne Automatenaufsteller und Reisegewerbe sowie GmbH und UG in Gründung
2 Gewerbeummeldungen werden seit September 2006 nicht mehr ausgewertet

## 12 Insolvenzverfahren[1] in Hamburg 1999 - 2010

| Jahr | Insgesamt | Eröffnet | Mangels Masse abgewiesen | Schulden-bereinigungsplan angenommen | Darunter | |
|---|---|---|---|---|---|---|
| | | | | | von Unternehmen[2] | von Verbrauchern |
| 1999 | 775 | 449 | 319 | 7 | 575 | 71 |
| 2000 | 926 | 684 | 206 | 36 | 543 | 316 |
| 2001 | 1 241 | 953 | 237 | 51 | 737 | 413 |
| 2002 | 2 211 | 1 925 | 279 | 7 | 816 | 978 |
| 2003 | 2 717 | 2 404 | 303 | 10 | 1 010 | 1 281 |
| 2004 | 2 947 | 2 696 | 246 | 5 | 896 | 1 542 |
| 2005 | 3 455 | 3 232 | 214 | 9 | 818 | 2 119 |
| 2006 | 3 929 | 3 741 | 171 | 17 | 729 | 2 668 |
| 2007 | 4 110 | 3 897 | 196 | 17 | 593 | 2 837 |
| 2008 | 3 919 | 3 743 | 160 | 16 | 643 | 2 516 |
| 2009 | 4 346 | 4 127 | 194 | 25 | 838 | 2 677 |
| 2010 | 4 530 | 4 344 | 170 | 16 | 847 | 2 887 |

1 einschließlich Verbraucherinsolvenzverfahren
2 einschließlich Freie Berufe und Kleingewerbe

Quelle: Meldung des Insolvenzgerichtes

## 13 Unternehmensinsolvenzen in Hamburg 1999 - 2010 nach Wirtschaftsbereichen

| Jahr | Insgesamt | Wirtschaftsbereich | | | | | | | |
|---|---|---|---|---|---|---|---|---|---|
| | | Verarbeitendes Gewerbe | Baugewerbe | Großhandel[1] und Handelsvermittlung | Einzelhandel[1] | Gastgewerbe | Grundstücks- und Wohnungswesen[2] | Dienstleistungen[3] | Übrige |
| 1999 | 575 | 45 | 81 | 109 | 63 | 33 | 144 | 22 | 78 |
| 2000 | 543 | 34 | 83 | 44 | 72 | 30 | 156 | 39 | 85 |
| 2001 | 737 | 50 | 83 | 64 | 105 | 46 | 221 | 33 | 135 |
| 2002 | 816 | 49 | 100 | 78 | 94 | 46 | 286 | 42 | 121 |
| 2003 | 1 010 | 73 | 163 | 77 | 129 | 56 | 311 | 73 | 128 |
| 2004 | 896 | 48 | 135 | 91 | 92 | 71 | 264 | 44 | 151 |
| 2005 | 818 | 52 | 104 | 51 | 97 | 83 | 248 | 42 | 141 |
| 2006 | 729 | 46 | 100 | 58 | 95 | 57 | 213 | 42 | 118 |
| 2007 | 593 | 36 | 79 | 47 | 74 | 48 | 166 | 43 | 100 |
| 2008 | 643 | 36 | 75 | 58 | 70 | 53 | 169 | 37 | 145 |
| 2009 | 838 | 54 | 95 | 81 | 81 | 57 | 247 | 42 | 181 |
| 2010 | 847 | 37 | 101 | 83 | 63 | 72 | 224 | 58 | 209 |

1 ohne Kfz-Handel
2 mit Vermietung beweglicher Sachen, Erbringung von wissenschaftlichen, wirtschaftlichen und technischen Dienstleistungen überwiegend für Unternehmen
3 mit Kunst, Unterhaltung und Erholung

Quelle: Meldung des Insolvenzgerichtes

## 14 Insolvenzen übriger Schuldner in Hamburg 2010 nach Personengruppen und nach Verwaltungsbezirken

| Verwaltungsbezirk | Insgesamt | Davon | | | | |
|---|---|---|---|---|---|---|
| | | natürliche Personen als Gesellschafter u. Ä. | ehemals selbstständig Tätige[1] | ehemals selbstständig Tätige[2] | Verbraucher | Nachlässe |
| Hamburg-Mitte | 910 | 3 | 82 | 93 | 728 | 4 |
| Altona | 431 | 3 | 52 | 63 | 309 | 4 |
| Eimsbüttel | 374 | 9 | 34 | 43 | 286 | 2 |
| Hamburg-Nord | 534 | 2 | 56 | 45 | 423 | 8 |
| Wandsbeck | 777 | 4 | 83 | 74 | 612 | 4 |
| Bergedorf | 229 | 2 | 22 | 23 | 182 | – |
| Harburg | 428 | 3 | 40 | 36 | 347 | 2 |
| **Hamburg insgesamt** | **3 683** | **26** | **369** | **377** | **2 887** | **24** |

1 Vermögensverhältnisse nicht überschaubar
2 Vermögensverhältnisse überschaubar

Quelle: Meldung des Insolvenzgerichtes

# 13
# Energie und Umwelt

### Abiotische Rohstoffe

Darunter versteht man diejenigen geologischen Vorräte, die nicht nachwachsen bzw. sich nicht erneuern. Sind diese Rohstoffe einmal verbraucht, stehen sie, sofern sie nicht durch Recycling wiedergewonnen werden, nicht mehr zur Verfügung. Beispiele sind Kohle, Erdöl oder Erze.

### Bauabfälle

Die ab 1996 alle zwei Jahre durchzuführende Statistik über die Aufarbeitung und Verwertung von Bauschutt, Baustellenabfällen, Bodenaushub und Straßenaufbruch erfasst bei den Betreibern von Aufarbeitungs- und Verwertungsanlagen Art und Menge der eingesetzten Bauabfälle und die daraus gewonnenen Erzeugnisse.

### Biotische Rohstoffe

Diese biologisch erneuerbaren Rohstoffe stehen auf lange Sicht zur Verfügung. Die Natur sorgt dafür, dass sie sich kurz oder mittelfristig regenerieren, vorausgesetzt, sie werden entsprechend bewirtschaftet. Beispiele sind Holz oder Fisch.

### Emissionen

Unter Emissionen wird jede einen Produktionsbetrieb, privaten Haushalt usw. verlassende Abgabe von Schadstoffen, Geräuschen, Strahlung usw. verstanden, auch ohne dass mit ihr direkt Schadenseinwirkungen verbunden sein müssen. Zurzeit werden im Rahmen der Umweltökonomischen Gesamtrechnung ausschließlich die Emissionen der wichtigsten Luftschadstoffe ausgewiesen. Statistische Daten über Emissionen lassen sich flächendeckend nur durch Berechnungen gewinnen. Die Zahlen sind also nicht das Ergebnis laufender Messungen, sondern wurden durch Anbringen spezifischer Emissionsfaktoren an den Energieeinsatz ermittelt.

Die Berechnungen der Emissionen erfolgen generell nach dem Quellenprinzip, d. h. es werden nur die im Lande erzeugten Emissionen ausgewiesen. Nach dieser Methode sind die Emissionen, die bei der Produktion des exportierten Stromes entstehen, komplett in der Emissionsmenge des Landes enthalten; die Emissionen, die bei der Erzeugung des Importstromes und der -fernwärme in einem anderen Land anfallen, bleiben dagegen unberücksichtigt.

Bei dem für den Klimaschutz besonders bedeutsamen Schadstoff Kohlendioxid ($CO_2$) werden die Emissionsberechnungen zusätzlich nach dem Verursacherprinzip dargestellt. Die Emissionen des Umwandlungsbereiches, die bei der Erzeugung von Strom und Fernwärme für das eigene Land anfallen, werden nach dem Verursacherprinzip auf die Sektoren des Endverbrauches aufgeteilt. Die mit dem Importstrom und der Importwärme verbundenen Emissionen werden in die Emissionsmenge des Landes eingerechnet, hingegen werden die Emissionen für den Exportstrom herausgerechnet. Damit bildet die Verursacherbilanz die auf dem Endenergieverbrauch beruhenden $CO_2$-Emissionen des Landes ab.

### Emissionsfaktoren

Die Emissionsfaktoren wurden Veröffentlichungen des Umweltbundesamtes entnommen. Ihrer Berechnung liegen sowohl der Schadstoffgehalt (z. B. Schwefel) der einzelnen Energieträger als auch die jeweiligen Feuerungs- bzw. Verbrennungstechniken, die in den verschiedenen Anwendungen (Heizkraftwerk, Verkehr, Haushalte usw.) zum Einsatz kommen, zu Grunde.

### Energieeinsatz

Der Energieeinsatz ist die Menge der in einer Abrechnungsperiode verbrauchten Energieträger. Er wird der Energiebilanz entnommen.

### Energieträger

Als Energieträger werden alle Quellen verstanden, aus denen direkt oder durch Umwandlung Energie gewonnen wird. Beispiele sind Kohle, Heizöl, Gas, Müll usw. Emissionen entstehen im Wesentlichen bei der Verbrennung von Energieträgern.

### Flüchtige organische Verbindungen (VOC/NMVOC)

VOC beinhalten die umfangreichen Gruppen der flüchtigen organischen Verbindungen (Äthan, Methanol usw.). Sie zählen zu den indirekt klimawirksamen Spurengasen und sind an der zusätzlichen Erwärmung der Erdatmosphäre beteiligt (siehe auch Kohlendioxid). VOC werden durch Vegetation und Ozeane, aber auch durch menschliche Aktivitäten in die Troposphäre emittiert. Letzteres geschieht u. a. durch das Verbrennen fossiler Energieträger in Kfz- und Flugzeugmotoren. Zu den VOC zählt auch Methan. Die Abkürzung NMVOC weist darauf hin, dass hier VOC-Daten ohne Methan dargestellt werden.

### Inlandsverbleib

Der Inlandsverbleib von Rohstoffen wird rechnerisch ermittelt. Zur inländischen Gewinnung von Rohstoffen werden die Einfuhren des jeweiligen Rohstoffes hinzugezählt und die Ausfuhren abgezogen.

### Klimawirksame Stoffe

Als klimawirksame Stoffe gelten ausschließlich Fluorderivate der aliphatischen und cyclischen Kohlenwasserstoffe (FKW, H-FKW) mit bis zu sechs Kohlenstoffatomen. Zur Darstellung der Schadwirkung werden die ermittelten Stoffmengen zusätzlich auch gewichtet ausgewiesen. Die GWP Werte (**G**lobal **W**arming **P**otential) beschreiben das Treibhauspotenzial der Stoffe in Relation zu Kohlendioxid.

**Kohlenmonoxid (CO)**

Kohlenmonoxid entsteht bei unvollständiger Verbrennung von fossilen Brennstoffen (Kohle, Öl, Gas). Eingeatmetes Kohlenmonoxid blockiert die Sauerstoffaufnahme des Blutes und verursacht so Kopfschmerzen, Schwindel und bei höheren Konzentrationen sogar den Tod. In städtischen Ballungszentren können in Hauptverkehrszeiten und/oder bei entsprechender Wetterlage (z. B. Smog) relativ hohe Konzentrationen auftreten.

**Kohlendioxid ($CO_2$)**

Nach dem troposphärischen Wasserdampf ist das Kohlendioxid das wichtigste unter den klimarelevanten atmosphärischen Spurengasen. Durch die Verbrennung fossiler Energieträger werden große Mengen an $CO_2$ in die Erdatmosphäre emittiert. Dies trägt mit ziemlicher Wahrscheinlichkeit zur zusätzlichen Erwärmung der Erdatmosphäre und den damit verbundenen Auswirkungen (Klimaveränderung, Meeresspiegelerhöhung usw.) bei.

**Primärerzeuger/Sekundärerzeuger**

Primärerzeuger von besonders überwachungsbedürftigen Abfällen sind die Erst-Produzenten dieser Abfälle. Sekundärerzeuger sind Entsorgungsunternehmen, die angefallenen Abfall in einem ersten logistischen Schritt in einem Zwischenlager zu größeren Transporteinheiten zusammenfassen oder ihn behandeln/vermischen und damit Natur und Zusammensetzung des Abfalls verändern.

**Rohstoffbilanzierung**

Die Umweltökonomische Gesamtrechnung ermittelt jährlich den Rohstoffverbrauch abiotischer und biotischer Rohstoffe. Erfasst werden Daten zur Rohstoffgewinnung sowie die jeweiligen Ein- und Ausfuhren. Da bisher noch keine vollständigen Angaben zu den Veränderungen der Lagerbestände möglich ist, wird der Rohstoffverbrauch in erster Näherung mit dem Inlandsverbleib gleichgesetzt.

**Schwefeldioxid ($SO_2$)**

Dieses farblose, stechend riechende Gas entsteht überwiegend beim Verbrennen schwefelhaltiger Energieträger (Kohle, Erdöl). Schwefeldioxid verursacht bei Pflanzen das Absterben von Gewebepartien durch Abbau von Chlorophyll; es schädigt ebenfalls Gewässer und Materialien.

**Stickoxide ($NO_x$)**

Unter $NO_x$ werden Oxide des Stickstoffs zusammengefasst. Sie entstehen bei allen Verbrennungsvorgängen. Die $NO_x$-Emissionen werden als $NO_2$ berechnet. Sie wirken schädigend auf Pflanzen und werden als eine der Hauptursachen für die neuartigen Walderkrankungen angesehen. Durch Reaktion der Stickoxide mit Kohlenwasserstoffen entsteht Ozon, das unter bestimmten Bedingungen die Bildung von fotochemischem Smog bewirkt, der zu Atemwegserkrankungen führen kann.

**Unfälle mit wassergefährdenden Stoffen**

Unfälle mit wassergefährdenden Stoffen bezeichnen Ereignisse, bei denen eine im Hinblick auf den Schutz der Gewässer nicht unerhebliche Menge dieser Stoffe bestimmungswidrig austritt. Die Unfälle sind den Wasserbehörden anzuzeigen.

**Umweltökonomische Gesamtrechnung (UGR)**

Die Umweltökonomische Gesamtrechnung ist ein Berichtssystem, das die Beziehungen zwischen wirtschaftlichen bzw. konsumtiven Aktivitäten und dem Zustand von Natur und Umwelt statistisch dokumentieren soll. Die UGR liefert Entscheidungsgrundlagen und ist gleichzeitig ein wichtiges Mittel zur Erfolgskontrolle im Hinblick auf eine umweltverträgliche Entwicklung. Sie ist in fünf Darstellungsgebiete gegliedert:
– Entnahme und Verbrauch natürlicher Rohstoffe,
– Ausstoß und Verbleib von Emissionen,
– Nutzung von Fläche und Raum,
– qualitativer Zustand der Umwelt (Immissionslage),
– Umweltschutzmaßnahmen.

Die UGR befindet sich im Aufbau, d. h. Ergebnisse liegen erst für einige Darstellungsgebiete vor.

**Verkaufsverpackungen**

Erfasst werden Verpackungen, die als eine Verkaufseinheit angeboten werden und beim Endverbraucher anfallen. Zu den Verkaufsverpackungen gehören auch Verpackungen des Handels, der Gastronomie und anderer Dienstleister, die die Übergabe von Waren an den Endverbraucher ermöglichen oder unterstützen (Serviceverpackungen) sowie Einweggeschirr und Einwegbestecke. Verkaufsverpackungen verlieren ihre Funktion stets erst beim Endverbraucher. Beispiele für Verkaufsverpackungen sind geschlossene oder offene Behältnisse und Umhüllungen von Waren wie Becher, Dosen, Flaschen, Schachteln, Tragetaschen.

**Wasseraufkommen**

Das Wasseraufkommen setzt sich zusammen aus der Eigengewinnung der Betriebe und dem Fremdbezug aus dem öffentlichen Netz sowie von anderen Betrieben und Einrichtungen über nicht öffentliche Leitungen. Zum Wasseraufkommen zählt auch Wasser aus der Wasserhaltung, z. B. abgepumptes Grubenwasser und bei der Kieswäsche benutzte Wassermengen, nicht jedoch Wasser zum Antrieb von Maschinen oder der Wasserbestand von Sand- oder Kiesgruben. Eigengewinnung wird nach der Herkunft des Wassers unterteilt in Grundwasser, Quellwasser, Uferfiltrat, angereichertes Grundwasser und Fluss-, Seen- und Talsperrenwasser. Kühlwasser ist im Allgemeinen unverschmutztes, durch Gebrauch erwärmtes Abwasser aus Kühlprozessen.

## 1 Betriebe[1] der öffentlichen Energie- und Wasserversorgung in Hamburg 2009 und 2010

| Jahr | Betriebe | | | Fachliche Betriebsteile | | |
|---|---|---|---|---|---|---|
| | insgesamt | davon für die Versorgung mit | | insgesamt | davon für die Versorgung mit | |
| | | Elektrizität | Fernwärme, Gas- und Wasser | | Elektrizität | Fernwärme, Gas- und Wasser |
| | **Einheiten[2]** | | | | | |
| 2009 | 12 | 5 | 7 | 16 | 6 | 10 |
| 2010 | 9 | 1 | 8 | 9 | 1 | 8 |
| | **Beschäftigte[2]** | | | | | |
| 2009 | 4 265 | 1 547 | 2 718 | 4 265 | 1 502 | 2 762 |
| 2010 | 3 914 | . | . | 3 914 | . | . |
| | **Geleistete Arbeitsstunden in 1 000 h** | | | | | |
| 2009 | 6 944 | 2 454 | 4 490 | × | × | × |
| 2010 | 6 393 | . | . | × | × | × |
| | **Bruttoentgelte in 1 000 Euro** | | | | | |
| 2009 | 231 861 | 93 549 | 138 311 | × | × | × |
| 2010 | 200 706 | . | . | × | × | × |

1 Betriebe von Unternehmen mit im Allgemeinen 20 und mehr Beschäftigten
2 Jahresdurchschnitt errechnet aus Monatsangaben

## 2 Öffentliche Wasserversorgung und Abwasserbeseitigung in Hamburg 1998 - 2007

| Jahr | Wasserversorgung[1] | | | | | | Abwasserbeseitigung | | | | | |
|---|---|---|---|---|---|---|---|---|---|---|---|---|
| | gewonnene Wassermenge | | an Letztverbraucher abgegebene Wassermenge | | Anteil der versorgten Einwohner | Wasserverbrauch je Einwohner[2] | Länge des Kanalnetzes | Abwasserbehandlungsanlagen | Jahresabwassermenge | | | |
| | insgesamt | darunter Grundwasser | insgesamt | darunter an Haushalte und Kleingewerbe | | | | | insgesamt | davon Schmutzwasser | davon Fremdwasser | davon Niederschlagswasser |
| | 1 000 m³ | | | | % | l/Tag | km | Anzahl | 1 000 m³ | | | |
| 1998 | 131 325 | 131 325 | 116 267 | 105 088 | 99,8 | 169,3 | 5 345 | 2 | 158 733 | 97 786 | 31 747 | 29 200 |
| 2001 | 126 938 | 126 938 | 114 300 | 104 326 | 99,8 | 164,1 | 5 371 | 1 | 151 063 | 101 325 | 20 700 | 29 038 |
| 2004 | 121 945 | 121 945 | 107 681 | 99 486 | 100,0 | 142,0 | 5 394 | 1 | 144 857 | 105 147 | 16 300 | 23 410 |
| 2007 | 115 739 | 115 739 | 103 181 | 95 063 | 100,0 | 145,4 | 5 428 | 1 | 168 230 | 116 090 | 19 730 | 32 410 |

1 Die regionale Zuordnung der Angaben erfolgt nach dem Sitz des Wasserversorgungsunternehmens.
2 Der Verbrauch bezieht sich auf die insgesamt an Letztverbraucher abgegebene Menge.

## 3 Nichtöffentliche Wasserversorgung und Abwasserbeseitigung: Wasseraufkommen ausgewählter Wirtschaftszweige in Hamburg 2007

| WZ-Nr. | Ausgewählte Wirtschaftszweige | Erfasste Betriebe | Wasseraufkommen insgesamt[1] | Eigengewinnung von Wasser: Betriebe | Eigengewinnung von Wasser: insgesamt | darunter: Grundwasser | darunter: Fluss-, Seen- und Talsperrenwasser |
|---|---|---|---|---|---|---|---|
| | | Anzahl | 1 000 m³ | Anzahl | 1 000 m³ | | |
| | **Insgesamt** | **128** | **428 133** | **81** | **416 590** | **10 170** | **402 734** |
| | darunter | | | | | | |
| 01 | Land- und Forstwirtschaft | 7 | 223 | 7 | 202 | 150 | 52 |
| 15-37 | Verarbeitendes Gewerbe | 89 | 222 675 | 50 | 212 557 | 9 339 | 200 131 |
| | darunter | | | | | | |
| 15 | Ernährungsgewerbe | 23 | 52 518 | 16 | 50 242 | 5 745 | 44 286 |
| 23 | Kokerei, Mineralölverarbeitung, Herstellung und Verarbeitung von Spalt- und Brutstoffen | 8 | 80 522 | 7 | 79 830 | 2 654 | 74 532 |
| 24 | Herstellung von chemischen Erzeugnissen | 16 | 3 284 | 5 | 1 574 | 164 | 1 287 |
| 27 | Metallerzeugung und -verarbeitung | 5 | 79 253 | 3 | 78 652 | 406 | 78 246 |
| 35 | Sonstiger Fahrzeugbau | 7 | 2 740 | 4 | 1 911 | 24 | 1 778 |
| 50-52 | Handel; Instandhaltung und Reparatur von Kraftfahrzeugen und Gebrauchsgütern | 9 | 289 | 5 | 174 | 174 | – |
| 60-64 | Verkehr und Nachrichtenübermittlung | 5 | 218 | 4 | 159 | 29 | 129 |
| 90-93 | Erbringung von sonstigen öffentlichen und persönlichen Dienstleistungen | 10 | 56 493 | 9 | 55 685 | 406 | 55 279 |

[1] Enthält Mehrfachzählungen, da der Fremdbezug von anderen Betrieben bereits bei diesen als Wassergewinnung erfasst wird.

## Noch 3 Nichtöffentliche Wasserversorgung und Abwasserbeseitigung: Wasseraufkommen ausgewählter Wirtschaftszweige in Hamburg 2007

| WZ-Nr. | Ausgewählte Wirtschaftszweige | Bezug von Wasser: Betriebe | Bezug von Wasser: insgesamt | Bezug von Wasser: darunter aus dem nichtöffentlichen Netz | Ungenutzt abgeleitetes Wasser insgesamt | Wasserverwendung: in den Betrieben eingesetzte Frischwassermenge insgesamt | darunter einfach genutztes Wasser: zur Kühlung | darunter einfach genutztes Wasser: für Produktionszwecke und sonstige Zwecke |
|---|---|---|---|---|---|---|---|---|
| | | Anzahl | 1 000 m³ | | | | | |
| | **Insgesamt** | **119** | **11 543** | **7 199** | **1 866** | **424 222** | **384 402** | **23 468** |
| | darunter | | | | | | | |
| 01 | Land- und Forstwirtschaft | 4 | 22 | 22 | – | 223 | – | 18 |
| 15-37 | Verarbeitendes Gewerbe | 88 | 10 118 | 5 837 | 1 658 | 219 053 | 181 739 | 22 193 |
| | darunter | | | | | | | |
| 15 | Ernährungsgewerbe | 23 | 2 276 | 2 276 | – | 52 518 | 46 957 | 2 486 |
| 23 | Kokerei, Mineralölverarbeitung, Herstellung und Verarbeitung von Spalt- und Brutstoffen | 8 | 693 | 681 | 175 | 80 347 | 75 655 | 2 935 |
| 24 | Herstellung von chemischen Erzeugnissen | 16 | 1 710 | 421 | – | 3 284 | 2 361 | 285 |
| 27 | Metallerzeugung und -verarbeitung | 5 | 601 | 307 | – | 77 582 | 53 987 | 15 100 |
| 35 | Sonstiger Fahrzeugbau | 7 | 829 | 743 | 1 352 | 1 095 | 250 | 381 |
| 50-52 | Handel; Instandhaltung und Reparatur von Kraftfahrzeugen und Gebrauchsgütern | 7 | 115 | 115 | 3 | 286 | 82 | 76 |
| 60-64 | Verkehr und Nachrichtenübermittlung | 4 | 60 | 60 | 39 | 179 | – | 136 |
| 90-93 | Erbringung von sonstigen öffentlichen und persönlichen Dienstleistungen | 8 | 807 | 743 | 166 | 56 320 | 54 799 | 905 |

## 4 Nichtöffentliche Wasserversorgung und Abwasserbeseitigung: Nutzung des eingesetzten Wassers ausgewählter Wirtschaftszweige in Hamburg 2007

| Ausgewählte Wirtschaftszweige | Betriebe mit Frischwassereinsatz | In den Betrieben eingesetzte Frischwassermenge insgesamt | Wasserverwendung | | | | | | | | Bei der Nutzung verdunstetes Wasser |
|---|---|---|---|---|---|---|---|---|---|---|---|
| | | | Einfachnutzung | | | | | | Mehrfachnutzung | Kreislaufnutzung | |
| | | | insgesamt | davon | | | | | | | |
| | | | | für Belegschaftszwecke | zur Beregnung oder Bewässerung | zur Kühlung | für Produktionszwecke und sonstige Zwecke | in die Produkte eingehendes Wasser | | | |
| WZ-Nr. | Anzahl | 1 000 m³ | | | | | | | | | |
| **Insgesamt** | **128** | **424 222** | **411 136** | **1 574** | **641** | **384 402** | **23 468** | **1 050** | **7 761** | **5 326** | **3 648** |
| darunter | | | | | | | | | | | |
| 01 Land- und Forstwirtschaft | 7 | 223 | 223 | – | 205 | – | 18 | – | – | – | – |
| 15-37 Verarbeitendes Gewerbe | 89 | 219 053 | 206 523 | 1 195 | 373 | 181 739 | 22 193 | 1 023 | 7 348 | 5 182 | 3 004 |
| darunter | | | | | | | | | | | |
| 15 Ernährungsgewerbe | 23 | 52 518 | 50 096 | 170 | 0 | 46 957 | 2 486 | 482 | 1 351 | 1 071 | 908 |
| 22 Verlagsgewerbe, Druckgewerbe, Vervielfältigung von bespielten Ton-, Bild- und Datenträgern | 5 | 237 | 167 | 87 | 13 | 55 | 11 | 1 | 11 | 58 | 63 |
| 23 Kokerei, Mineralölverarbeitung, Herstellung und Verarbeitung von Spalt- und Brutstoffen | 8 | 80 347 | 78 733 | 115 | – | 75 655 | 2 935 | 28 | 135 | 1 479 | 21 |
| 24 Herstellung von chemischen Erzeugnissen | 16 | 3 284 | 2 763 | 58 | 3 | 2 361 | 285 | 57 | 271 | 251 | 389 |
| 25 Herstellung von Gummi und Kunststoffwaren | 6 | 2 820 | 2 777 | 89 | 0 | 2 383 | 305 | 0 | – | 43 | 87 |
| 26 Glasgewerbe, Herstellung von Keramik, Verarbeitung von Steinen und Erden | 5 | 85 | 85 | 15 | 0 | – | 8 | 62 | – | – | 7 |
| 27 Metallerzeugung und -bearbeitung | 5 | 77 582 | 69 893 | 110 | 348 | 53 987 | 15 100 | 349 | 5 503 | 2 187 | 1 302 |
| 28 Herstellung von Metallerzeugnissen | 3 | 51 | 50 | 5 | – | 13 | 32 | – | 1 | – | 4 |
| 29 Maschinenbau | 5 | 96 | 75 | 69 | 0 | 4 | 3 | – | 9 | 12 | 4 |
| 35 Sonstiger Fahrzeugbau | 7 | 1 095 | 1 018 | 351 | 5 | 250 | 381 | 31 | 19 | 58 | 118 |
| 50-52 Handel; Instandhaltung und Reparatur von Kraftfahrzeugen und Gebrauchsgütern | 9 | 286 | 278 | 113 | 4 | 82 | 76 | 2 | 6 | 2 | 13 |
| 60-64 Verkehr und Nachrichtenübermittlung | 5 | 179 | 170 | 25 | 1 | – | 136 | 9 | 9 | – | 1 |
| 70 Grundstücks- und Wohnungswesen | 3 | 272 | 272 | 20 | – | 250 | 2 | 0 | – | – | – |
| 90-93 Erbringung von sonstigen öffentlichen und persönlichen Dienstleistungen | 10 | 56 320 | 55 781 | 26 | 35 | 54 799 | 905 | 17 | 399 | 141 | 211 |

## 5 Nichtöffentliche Wasserversorgung und Abwasserbeseitigung: Abwasserverbleib nach Herkunft des Abwassers in Hamburg 2007

| Herkunft des Abwassers | Betriebe[1] | Ein- und weitergeleitete Abwasser-menge insgesamt[2] | Weiterleitung | | | Direkteinleitung[3] in ein Oberflächen-gewässer oder in den Untergrund |
|---|---|---|---|---|---|---|
| | | | in die öffentliche Kanalisation bzw. in öffentliche Abwasser-behandlungs-anlagen | in betriebseigene Abwasser-behandlungs-anlagen | an andere Betriebe (jedoch nicht in eine öffentliche Abwasser-behandlungs-anlage) | |
| | Anzahl | 1 000 m³ | | | | |
| **Insgesamt** | **117** | **418 213** | **3 775** | **10 771** | **1 146** | **402 522** |
| Belegschaftszwecke | 109 | 1 540 | 1 320 | 180 | 24 | 16 |
| Abwasser aus Kühlsystemen | 70 | 391 968 | 421 | 1 369 | 1 074 | 389 103 |
| Produktionsspezifisches und sonstiges Abwasser (einschließlich Kesselab-schlämmwasser) | 84 | 24 529 | 2 023 | 9 150 | 48 | 13 308 |
| Von anderen Betrieben zugeleitetes Abwasser (einschließlich Übernahme von kommunalem Abwasser) | 4 | 177 | 10 | 72 | – | 95 |

1 Mehrfachzählungen möglich
2 ohne ungenutztes Wasser
3 ohne vorherige Behandlung in betriebseigenen Abwasserbehandlungsanlagen

## 6 Verwendete bestimmte klimawirksame Stoffe in Hamburg 1997 - 2009

| Jahr | Unternehmen | Mengen insgesamt | |
|---|---|---|---|
| | Anzahl | metrische t | GWP-Werte in 1 000 t |
| 1997 | 42 | 34,6 | 77,6 |
| 1998 | 37 | 35,8 | 87,3 |
| 1999 | 48 | 45,1 | 101,9 |
| 2000 | – | – | – |
| 2001 | 50 | 65,9 | 141,9 |
| 2002 | 52 | 75,8 | 162,0 |
| 2003 | 47 | 67,3 | 132,1 |
| 2004 | 48 | 71,5 | 133,4 |
| 2005 | 53 | 80,0 | 158,7 |
| 2006 | 71 | 87,4 | 177,1 |
| 2007 | 83 | 101,9 | 192,6 |
| 2008 | 88 | 109,4 | 211,9 |
| 2009 | 89 | 104,0 | 198,5 |

## 7 Abfallentsorgungsanlagen in Hamburg 1996 - 2009

| Jahr[1] | Entsorgungsanlagen[1,2] | Angelieferte Abfallmenge | | | | | Sortieranlagen/ Zerlegeeinrichtungen | Eingesetzte Abfallmenge | | | |
|---|---|---|---|---|---|---|---|---|---|---|---|
| | | insgesamt[3] | davon an | | | | | insgesamt[3] | darunter zur Verwertung | | |
| | | | Deponien | Abfallverbrennungsanlagen | Kompostierungsanlagen | übrige Anlagen | | | Papier, Pappe, Karton | Glas | Kunststoffe und Metalle |
| | Anzahl | t | | | | | Anzahl | t | | | |
| 1996 | 13 | 796 741 | · | 536 187 | · | 205 656 | 12 | 216 966 | 139 636 | · | 23 306 |
| 1997 | 16 | 741 480 | · | 521 818 | · | 175 564 | 15 | 222 773 | 151 429 | · | 21 448 |
| 1998 | · | · | · | · | · | · | · | · | · | · | · |
| 1999 | 24 | 803 762 | – | 485 320 | · | 315 275 | 16 | 415 326 | 92 656 | · | 41 198 |
| 2000 | 21 | 1 021 234 | · | 818 001 | · | 121 391 | · | · | · | · | · |
| 2001 | 23 | 1 567 623 | · | 803 495 | · | 674 745 | 23 | 760 489 | 210 237 | · | 51 656 |
| 2002 | 26 | 1 542 695 | · | 795 512 | · | 656 375 | 19 | 484 224 | 175 803 | · | 23 383 |
| 2003 | 33 | 1 622 257 | · | 891 438 | – | 603 679 | 24 | 475 468 | 169 116 | · | 36 614 |
| 2004 | 65 | 1 762 226 | · | 903 100 | · | 749 071 | 25 | 510 733 | 318 136 | 51 992 | 36 291 |
| 2005 | 68 | 2 261 372 | · | 955 636 | · | 966 596 | 25 | 667 261 | 378 501 | 46 617 | 53 339 |
| 2006 | 59 | 2 150 211 | 261 100 | 1 087 822 | – | 801 289 | 24 | 785 751 | 412 961 | 53 900 | 45 263 |
| 2007 | 56 | 2 572 454 | 219 800 | 1 122 834 | – | 1 229 820 | 21 | 667 184 | 277 105 | 52 485 | 47 721 |
| 2008 | 53 | 2 439 149 | 304 500 | 1 112 061 | – | 1 022 588 | 20 | 913 822 | 336 755 | 68 398 | 79 503 |
| 2009 | 54 | 2 455 119 | 232 700 | 1 073 377 | – | 1 149 042 | 21 | 839 536 | 318 513 | 38 853 | 68 832 |

1 ohne Sortieranlagen/Zerlegeeinrichtungen
2 bis 2003 nur Anlagen der Entsorgungswirtschaft, ab 2004 einschließlich betriebseigener Abfallentsorgungsanlagen
3 ohne gefährliche Abfälle

## 8 Im Rahmen der öffentlichen Müllabfuhr eingesammelte Abfälle in Hamburg 2005 - 2009

| Jahr | Eingesammelte Abfallmenge | | Davon | | | | |
|---|---|---|---|---|---|---|---|
| | insgesamt | je Einwohner | Haus- und Sperrmüll | getrennt erfasste | | Elektroaltgeräte | sonstige Abfälle |
| | | | | organische Abfälle | Wertstoffe | | |
| | t | kg | t | | | | |
| 2005 | 837 418 | r 486,7 | 629 800 | 36 200 | 163 800 | 5 700 | 1 918 |
| 2006 | 828 651 | 472,4 | 612 700 | 35 700 | 167 600 | 10 600 | 2 051 |
| 2007 | 845 940 | 477,8 | 618 400 | 37 800 | 177 400 | 10 200 | 2 140 |
| 2008 | 828 159 | 467,7 | 600 300 | 35 000 | 180 900 | 9 800 | 2 159 |
| 2009 | 814 072 | 458,8 | 586 200 | 36 100 | 178 200 | 11 100 | 2 472 |

## 9 Aufbereitung und Verwertung von Bau- und Abbruchabfällen in Hamburg 2008 nach Art der Anlagen

| Art der Anlagen | Betreiber | Eingesetzte Baustoffe | | Wiedergewonnene Erzeugnisse | | Kapazität der Anlagen |
|---|---|---|---|---|---|---|
| | | Anlagen | insgesamt | Anlagen | insgesamt | |
| | Anzahl | | t | Anzahl | t | |
| Bauschuttaufbereitungsanlagen | 7 | 7 | 586 379 | 7 | 585 958 | 863 000 |
| Asphaltmischanlagen | 4 | 4 | 158 579 | 4 | 158 579 | 277 000 |
| **Insgesamt** | **11** | **11** | **744 958** | **11** | **744 537** | **1 140 000** |

## 10 Angelieferte Abfälle an Entsorgungsanlagen in Hamburg 2009 nach Abfallarten

| Abfallarten | Abfall-entsorgungs-anlagen[1] | Input der Anlagen ins-gesamt[2] | Herkunft der Abfälle | | | | |
|---|---|---|---|---|---|---|---|
| | | | betriebs-eigene Abfälle[3] | fremde Abfälle | | | |
| | | | | zusammen | davon angeliefert aus | | |
| | | | | | Hamburg | anderen Bundes-ländern | dem Ausland |
| | Anzahl | t | | | | | |
| **Insgesamt** | **75** | **3 294 655** | **583** | **3 294 072** | **2 572 364** | **666 751** | **54 957** |
| darunter | | | | | | | |
| Verpackungsabfall, Aufsaugmassen, Wischtücher, Filtermaterialien und Schutzkleidung | 25 | 358 403 | 6 | 358 398 | 245 638 | 112 760 | – |
| Abfälle, die nicht anderswo im Verzeichnis aufgeführt sind | 37 | 43 811 | – | 43 811 | 38 307 | 1 775 | 3 730 |
| Bau- und Abbruchabfälle (einschließlich Aushub von verunreinigten Standorten) | 24 | 1 251 648 | 10 | 1 251 638 | 1 134 964 | 76 861 | 39 812 |
| Abfälle aus Abfallbehandlungsanlagen, öffentlichen Abwasserbehandlungs-anlagen sowie der Aufbereitung von Wasser für den menschlichen Gebrauch und Wasser für industrielle Zwecke | 23 | 652 989 | – | 652 989 | 426 504 | 224 250 | 2 235 |
| Siedlungsabfälle (Haushaltsabfälle und ähnliche gewerbliche und industrielle Abfälle sowie Abfälle aus Einrichtungen), einschließlich getrennt gesammelter Fraktionen | 23 | 933 190 | – | 933 190 | 703 845 | 229 317 | 28 |

1 einschließlich der Anlagen, die im Erhebungsjahr keine oder ausschließlich besonders überwachungsbedürftige Abfälle entgegennahmen
2 ohne gefährliche Abfälle
3 Abfälle unmittelbar aus betriebseigener Produktion

## 11 Angelieferte Abfälle an Anlagen der Entsorgungswirtschaft in Hamburg 2009 nach Art der Anlage

| Art der Anlage | Abfall-entsorgungs-anlagen[1] | Input der Anlagen ins-gesamt[2] | Herkunft der Abfälle | | | | |
|---|---|---|---|---|---|---|---|
| | | | betriebs-eigene Abfälle[3] | fremde Abfälle | | | |
| | | | | zusammen | davon angeliefert aus | | |
| | | | | | Hamburg | anderen Bundes-ländern | dem Ausland |
| | Anzahl | t | | | | | |
| Abfallverbrennungsanlagen | 5 | 1 073 377 | – | 1 073 377 | 834 436 | 235 084 | 3 857 |
| Bodenbehandlungsanlagen | 4 | 167 615 | – | 167 615 | 160 890 | 6 725 | – |
| Chemisch-physikalische Behandlungsanlagen | 16 | 450 845 | – | 450 845 | 448 847 | 1 998 | – |
| Demontagebetriebe | 13 | 48 | – | 48 | 48 | – | – |
| Deponien | 2 | 232 700 | – | 232 700 | 232 700 | – | – |
| Feuerungsanlagen | 3 | 577 | 577 | | – | – | – |
| Kompostierungsanlagen | – | – | – | – | – | – | |
| Schredderanlagen | 6 | 235 119 | 6 | 235 114 | 227 945 | 7 169 | – |
| Sonstige Behandlungsanlagen | 5 | 294 837 | – | 294 837 | 45 287 | 198 449 | 51 100 |
| Sortieranlagen | 16 | 824 773 | – | 824 773 | 607 479 | 217 295 | – |
| Zerlegeanlagen | 5 | 14 763 | – | 14 763 | 14 732 | 31 | – |
| **Insgesamt** | **75** | **3 294 655** | **583** | **3 294 072** | **2 572 364** | **666 751** | **54 957** |

1 einschließlich der Anlagen, die im Erhebungsjahr keine oder ausschließlich besonders überwachungsbedürftige Abfälle entgegennahmen
2 ohne gefährliche Abfälle
3 Abfälle unmittelbar aus betriebseigener Produktion

## 12 Eingesammelte Verpackungen in Hamburg 1997 - 2009

| Jahr | Bei privaten Endverbrauchern eingesammelte Verkaufsverpackungen | | | | Bei gewerblichen und industriellen Endverbrauchern eingesammelte Verkaufs-, Transport- und Umverpackungen | | | | | |
|---|---|---|---|---|---|---|---|---|---|---|
| | Menge insgesamt | darunter | | | Menge insgesamt | davon | | | | |
| | | Leichtstoffraktionen[1] | Papier, Pappe, Kartonverpackungen aus Altpapiergemischen | Glas | | Papier, Pappe, Karton | Holz | übrige[2] | Glas | Kunststoffe |
| | t | | | | | | | | | |
| 1997 | 96 396 | · | 25 978 | · | 192 189 | 164 184 | 19 471 | · | · | 7 689 |
| 1998 | 74 366 | · | · | · | 223 834 | 194 658 | 18 544 | · | · | 9 559 |
| 1999 | 74 281 | · | · | · | 237 577 | 203 786 | 16 881 | · | · | 7 026 |
| 2000 | – | – | – | – | 151 021 | 120 013 | 9 403 | · | · | 5 792 |
| 2001 | 97 938 | 40 217 | · | · | 173 662 | 140 731 | 6 861 | 19 635 | 112 | 6 323 |
| 2002 | 94 697 | 42 478 | 15 045 | · | 160 419 | 126 129 | 2 439 | 22 579 | 192 | 9 080 |
| 2003 | 94 011 | 36 681 | 22 673 | 34 478 | 140 428 | 109 548 | 2 191 | 20 499 | 56 | 8 134 |
| 2004 | 84 991 | 31 467 | 23 492 | 30 029 | 141 627 | 110 128 | 7 757 | · | · | 4 238 |
| 2005 | 76 646 | 30 288 | 14 742 | 29 342 | 137 699 | 104 404 | 10 066 | 19 590 | 566 | 3 073 |
| 2006 | 143 826 | 80 030 | 23 712 | 30 677 | 121 491 | 91 056 | 11 257 | 15 846 | 574 | 2 758 |
| 2007 | 116 248 | 45 240 | 28 810 | 30 803 | 105 822 | 84 632 | 5 404 | 12 283 | 231 | 3 272 |
| 2008 | r 110 405 | r 51 541 | r 25 586 | r 29 424 | 104 747 | 84 852 | 11 095 | 4 789 | 182 | 3 829 |
| 2009 | 88 469 | 35 543 | 19 547 | 29 240 | 107 558 | 87 159 | 5 286 | 8 769 | 428 | 5 916 |

1 Gemische von Verkaufsverpackungen aus Materialien wie Kunststoff, Verbunden, Aluminium oder Weißblech
2 Metalle, Verbunde, nicht sortenrein erfasste und sonstige Materialien, Verpackungen für schadstoffhaltige Füllgüter

## 13 Energiebedingte $CO_2$-Emissionen aus dem Primärenergieverbrauch[1] in Hamburg 1990 - 2008

| Jahr | Insgesamt | Davon im Emittentensektor | | | | | | | | |
|---|---|---|---|---|---|---|---|---|---|---|
| | | Umwandlungsbereich zusammen | davon | | | Endenergieverbraucher zusammen | davon | | | |
| | | | Stromerzeugung | Fernwärmeerzeugung | Sonstige[2] Verluste | | Gewinnung von Steinen und Erden, sonst. Bergbau, Verarbeitendes Gewerbe | Verkehr | Private Haushalte | Gewerbe, Handel, Dienstleistungen, übrige Verbraucher |
| | 1 000 t | | | | | | | | | |
| 1990 | 12 743 | 2 874 | 655 | 1 265 | 954 | 9 869 | 839 | 5 347 | 2 495 | 1 188 |
| 1991 | 14 226 | 4 118 | 1 179 | 1 607 | 1 332 | 10 107 | 917 | 5 216 | 2 696 | 1 278 |
| 1992 | 13 116 | 3 744 | 841 | 1 633 | 1 270 | 9 372 | 895 | 4 388 | 2 784 | 1 304 |
| 1993 | 13 813 | 4 063 | 1 144 | 1 454 | 1 465 | 9 750 | 893 | 4 490 | 2 944 | 1 424 |
| 1994 | 13 361 | 3 658 | 1 092 | 996 | 1 571 | 9 703 | 1 133 | 4 393 | 2 809 | 1 368 |
| 1995 | 13 467 | 3 740 | 1 040 | 1 057 | 1 644 | 9 727 | 1 248 | 4 369 | 2 765 | 1 345 |
| 1996 | 14 572 | 4 274 | 1 319 | 1 209 | 1 747 | 10 298 | 1 208 | 4 331 | 3 204 | 1 555 |
| 1997 | 13 940 | 4 020 | 1 233 | 1 100 | 1 687 | 9 920 | 1 318 | 4 229 | 2 935 | 1 438 |
| 2003 | 12 328 | 3 671 | 1 117 | 1 053 | 1 501 | 8 657 | 1 168 | 4 274 | 2 072 | 1 143 |
| 2004 | 11 590 | 3 012 | 1 103 | 1 028 | 882 | 8 577 | 1 419 | 4 326 | 1 855 | 978 |
| 2005 | 11 343 | 3 162 | 1 128 | 989 | 1 045 | 8 181 | 1 017 | 4 261 | 1 888 | 1 015 |
| 2006 | 11 451 | 3 041 | 949 | 893 | 1 199 | 8 410 | 1 156 | 4 330 | 1 900 | 1 024 |
| 2007 | 10 940 | 3 070 | 1 132 | 798 | 1 140 | 7 870 | 1 119 | 4 215 | 1 613 | 924 |
| 2008 | 10 891 | 3 179 | 1 260 | 821 | 1 098 | 7 712 | 897 | 3 965 | 2 042 | 808 |

1 Quellenbilanz: Gesamtvolumen aller Emissionsquellen im Land, ohne Emissionen aus Importstrom
2 Sonstige Energieerzeuger sowie Verbrauch in der Energiegewinnung und in den Umwandlungsbereichen

## 14 Erzeugte Sonderabfälle in Hamburg 2009 nach Art der Abfälle

| EAV-Schl.-Nr. | Abfallarten | Abfall-erzeuger[1] | Erzeugte Sonderabfälle | Abgegeben an Abfallentsorger in | |
|---|---|---|---|---|---|
| | | | | Hamburg | anderen Bundesländern |
| | | Anzahl | t | | |
| | **Insgesamt** | **542** | **859 836** | **330 011** | **529 825** |
| | **Primärerzeuger zusammen** | **482** | **452 024** | **221 925** | **230 099** |
| | davon | | | | |
| 02 | Abfälle aus Landwirtschaft, Gartenbau, Teichwirtschaft, Forstwirtschaft, Jagd und Fischerei sowie der Herstellung und Verarbeitung von Nahrungsmitteln | 1 | . | . | – |
| 05 | Abfälle aus der Erdölraffination, Erdgasreinigung und Kohlepyrolyse | 10 | 4 857 | 3 695 | 1 162 |
| 06 | Abfälle aus anorganisch-chemischen Prozessen | 21 | 755 | 442 | 313 |
| 07 | Abfälle aus organisch-chemischen Prozessen | 57 | 10 763 | 5 533 | 5 230 |
| 08 | Abfälle aus HZVA[2] von Beschichtungen (Farben, Lacke, Email), Klebstoffen, Dichtmassen und Druckfarben | 32 | 3 650 | 3 203 | 447 |
| 09 | Abfälle aus der fotografischen Industrie | 2 | . | . | . |
| 10 | Abfälle aus thermischen Prozessen | 11 | 17 931 | 406 | 17 525 |
| 11 | Abfälle aus der chemischen Oberflächenbearbeitung und Beschichtung von Metallen und anderen Werkstoffen; Nichteisenhydrometallurgie | 28 | 1 128 | 936 | 191 |
| 12 | Abfälle aus Prozessen der mechanischen Formgebung sowie der physikalischen und mechanischen Oberflächenbearbeitung von Metallen und Kunststoffen | 40 | 7 993 | 5 460 | 2 533 |
| 13 | Ölabfälle und Abfälle aus flüssigen Brennstoffen (außer Speiseöle und Ölabfälle, die unter 05, 12 und 19 fallen) | 93 | 84 027 | 76 923 | 7 104 |
| 14 | Abfälle aus organischen Lösemitteln, Kühlmitteln und Treibgasen (außer 07 und 08) | 9 | 1 425 | 516 | 909 |
| 15 | Verpackungsabfall, Aufsaugmassen, Wischtücher, Filtermaterialien und Schutzkleidung | 62 | 4 836 | 3 988 | 849 |
| 16 | Abfälle, die nicht anderswo im Verzeichnis aufgeführt sind | 83 | 38 298 | 31 059 | 7 240 |
| 17 | Bau- und Abbruchabfälle (einschließlich Aushub von verunreinigten Standorten) | 272 | 267 543 | 83 414 | 184 128 |
| 18 | Abfälle aus der humanmedizinischen oder tierärztlichen Versorgung und Forschung (ohne Küchen- und Restaurantabfälle, die nicht aus der unmittelbaren Krankenpflege stammen) | 6 | 469 | . | . |
| 19 | Abfälle aus Abfallbehandlungsanlagen, öffentlichen Abwasserbehandlungsanlagen sowie der Aufbereitung von Wasser für den menschlichen Gebrauch und Wasser für industrielle Zwecke | 20 | 7 311 | 5 651 | 1 660 |
| 20 | Siedlungsabfälle (Haushaltsabfälle und ähnliche gewerbliche und industrielle Abfälle sowie Abfälle aus Einrichtungen), einschließlich getrennt gesammelter Fraktionen | 4 | 614 | 503 | 111 |
| | **Sekundärerzeuger** | **60** | **407 812** | **108 086** | **299 726** |

[1] Mehrfachzählungen möglich
[2] Herstellung, Zubereitung, Vertrieb und Anwendung

## 15 Erzeugte Sonderabfälle in Hamburg 2009 nach dem Wirtschaftszweig des Abfallerzeugers

| Kennziffer | Wirtschaftszweige | Abfallerzeuger | Erzeugte Sonderabfälle | Abgegeben an Abfallentsorger in | |
|---|---|---|---|---|---|
| | | | | Hamburg | anderen Bundesländern |
| | | Anzahl | t | | |
| | **Insgesamt** | **542** | **859 836** | **330 011** | **529 825** |
| | **Primärerzeuger zusammen** | **482** | **452 024** | **221 925** | **230 099** |
| | davon | | | | |
| 10 | Herstellung von Nahrungs- und Futtermitteln | 6 | 392 | 184 | 208 |
| 16 | Herstellung von Holz-, Flecht-, Korb- und Korkwaren (ohne Möbel) | 3 | 118 | 118 | – |
| 19 | Kokerei und Mineralölverarbeitung | 12 | 30 831 | 13 840 | 16 991 |
| 20 | Herstellung von chemischen Erzeugnissen | 22 | 7 401 | 4 122 | 3 279 |
| 21 | Herstellung von pharmazeutischen Erzeugnissen | 3 | 782 | 754 | 28 |
| 22 | Herstellung von Gummi- und Kunststoffwaren | 7 | 4 664 | 1 716 | 2 947 |
| 23 | Herstellung von Glas und Glaswaren, Keramik, Verarbeitung von Steinen und Erden | 3 | 462 | 422 | 40 |
| 24 | Metallerzeugung und -bearbeitung | 5 | 29 241 | 5 072 | 24 170 |
| 25 | Herstellung von Metallerzeugnissen | 16 | 430 | 311 | 118 |
| 26 | Herstellung von Datenverarbeitungsgeräten, elektronischen und optischen Erzeugnissen | 3 | 251 | 220 | 31 |
| 28 | Maschinenbau | 12 | 1 667 | 733 | 934 |
| 29 | Herstellung von Kraftwagen und Kraftwagenteilen | 5 | 4 066 | 3 111 | 955 |
| 30 | Sonstiger Fahrzeugbau | 3 | 5 621 | 5 449 | 172 |
| 32 | Herstellung von sonstigen Waren | 3 | 59 | 57 | 2 |
| 33 | Reparatur und Installation von Maschinen und Ausrüstungen | 9 | 1 063 | 925 | 137 |
| 35 | Energieversorgung | 15 | 41 886 | 1 471 | 40 415 |
| 38 | Sammlung, Behandlung und Beseitigung von Abfällen; Rückgewinnung | 22 | 131 422 | 109 794 | 21 627 |
| 41 | Hochbau | 6 | 986 | 421 | 565 |
| 42 | Tiefbau | 9 | 3 606 | 1 125 | 2 481 |
| 43 | Vorbereitende Baustellenarbeiten, Bauinstallation und sonstiges Ausbaugewerbe | 87 | 7 653 | 3 557 | 4 095 |
| 45 | Handel mit Kraftfahrzeugen; Instandhaltung und Reparatur von Kraftfahrzeugen | 27 | 1 438 | 848 | 590 |
| 46 | Großhandel (ohne Handel mit Kraftfahrzeugen) | 38 | 9 593 | 4 627 | 4 966 |
| 47 | Einzelhandel (ohne Handel mit Kraftfahrzeugen) | 4 | 88 | 29 | 59 |
| 49 | Landverkehr und Transport in Rohrfernleitungen | 12 | 15 039 | 5 060 | 9 979 |
| 52 | Lagerei sowie Erbringung von sonstigen Dienstleistungen für den Verkehr | 24 | 8 209 | 7 485 | 724 |
| 64 | Erbringung von Finanzdienstleistungen | 3 | 793 | 793 | – |
| 68 | Grundstücks- und Wohnungswesen | 22 | 44 953 | 33 213 | 11 740 |
| 70 | Verwaltung und Führung von Unternehmen und Betrieben; Unternehmensberatung | 7 | 71 567 | 437 | 71 129 |
| 71 | Architektur- und Ingenieurbüros; technische, physikalische und chemische Untersuchung | 5 | 1 374 | 29 | 1 345 |
| 72 | Forschung und Entwicklung | 3 | 52 | 52 | – |
| 81 | Gebäudebetreuung; Garten- und Landschaftsbau | 31 | 3 689 | 1 746 | 1 943 |
| 84 | Öffentliche Verwaltung, Verteidigung; Sozialversicherung | 24 | 13 240 | 6 546 | 6 694 |
| 86 | Gesundheitswesen | 4 | 264 | 153 | 111 |
| 96 | Erbringung von sonstigen überwiegend persönlichen Dienstleistungen | 3 | 1 638 | 918 | 720 |
| | Übrige | x | 7 302 | 6 587 | 714 |
| | **Sekundärerzeuger** | **60** | **407 812** | **108 086** | **299 726** |

## 16 Über die Landesgrenze[1] beförderte Rohstoff- und Gütermenge in Hamburg 1996 - 2009 nach Verkehrsträgern

| Jahr | Eisenbahn | | Binnenschifffahrt | | Straße | | Verkehrsträger zusammen | | |
|---|---|---|---|---|---|---|---|---|---|
| | Empfang | Versand | Empfang | Versand | Empfang | Versand | Empfang | Versand | Saldo Empfang – Versand[2] |
| | 1 000 t | | | | | | | | |
| | **Biotische Rohstoffe und Güter[3]** | | | | | | | | |
| 1996 | 424 | 134 | 970 | 321 | 5 003 | 6 025 | 6 397 | 6 480 | – 83 |
| 1997 | 336 | 146 | 410 | 340 | 5 200 | 5 693 | 5 946 | 6 179 | – 233 |
| 1998 | 561 | 216 | 789 | 320 | 5 203 | 6 584 | 6 552 | 7 120 | – 568 |
| 1999 | 729 | 125 | 1 376 | 367 | 5 597 | 7 056 | 7 701 | 7 548 | + 153 |
| 2000 | 710 | 85 | 1 818 | 362 | 6 003 | 6 555 | 8 530 | 7 002 | + 1 528 |
| 2001 | 494 | 67 | 1 202 | 325 | 5 810 | 7 099 | 7 506 | 7 491 | + 15 |
| 2002 | 307 | 64 | 1 108 | 363 | 5 830 | 6 373 | 7 244 | 6 799 | + 445 |
| 2003 | 427 | 34 | 1 287 | 442 | 5 971 | 6 047 | 7 686 | 6 523 | + 1 163 |
| 2004 | 145 | 32 | 659 | 336 | 5 459 | 5 995 | 6 263 | 6 362 | – 99 |
| 2005 | 579 | 40 | 1 374 | 514 | 5 731 | 6 280 | 7 684 | 6 834 | + 850 |
| 2006 | 549 | 111 | 1 180 | 607 | 5 970 | 7 328 | 7 699 | 8 046 | – 347 |
| 2007 | 431 | 80 | 758 | 655 | 6 549 | 7 545 | 7 738 | 8 281 | – 543 |
| 2008 | 499 | 81 | 1 261 | 687 | 6 957 | 7 889 | 8 717 | 8 658 | + 59 |
| 2009 | 561 | 115 | 1 447 | 630 | 7 575 | 7 918 | 9 583 | 8 663 | + 920 |
| | **Abiotische Rohstoffe und Güter[4]** | | | | | | | | |
| 1996 | 7 094 | 11 083 | 2 622 | 4 334 | 14 125 | 17 622 | 23 840 | 33 039 | – 9 199 |
| 1997 | 7 942 | 13 026 | 2 404 | 4 804 | 15 157 | 17 532 | 25 502 | 35 362 | – 9 859 |
| 1998 | 6 874 | 12 733 | 2 964 | 4 866 | 15 165 | 19 110 | 25 004 | 36 709 | – 11 705 |
| 1999 | 6 294 | 12 582 | 2 766 | 4 391 | 17 384 | 20 663 | 26 444 | 37 636 | – 11 192 |
| 2000 | 6 904 | 12 648 | 2 350 | 4 190 | 16 172 | 17 352 | 25 426 | 34 189 | – 8 764 |
| 2001 | 7 300 | 14 407 | 2 687 | 4 722 | 19 907 | 19 970 | 29 893 | 39 099 | – 9 206 |
| 2002 | 7 915 | 14 968 | 2 189 | 4 759 | 18 669 | 18 728 | 28 773 | 38 455 | – 9 682 |
| 2003 | 8 641 | 15 586 | 1 869 | 4 974 | 17 825 | 19 525 | 28 335 | 40 086 | – 11 751 |
| 2004 | 11 797 | 15 652 | 2 195 | 5 285 | 19 849 | 20 700 | 33 841 | 41 636 | – 7 795 |
| 2005 | 11 467 | 15 745 | 2 648 | 5 373 | 19 412 | 20 801 | 33 527 | 41 919 | – 8 393 |
| 2006 | 13 896 | 21 273 | 2 398 | 5 242 | 21 762 | 23 908 | 38 055 | 50 423 | – 12 368 |
| 2007 | 15 754 | 21 633 | 4 030 | 5 302 | 22 849 | 24 836 | 42 633 | 51 771 | – 9 138 |
| 2008 | 16 924 | 21 209 | 4 239 | 5 197 | 24 343 | 25 623 | 45 507 | 52 029 | – 6 523 |
| 2009 | 14 201 | 17 168 | 3 750 | 4 546 | 23 147 | 25 596 | 41 098 | 47 309 | – 6 211 |
| | **Biotische und abiotische Rohstoffe und Güter insgesamt** | | | | | | | | |
| 1996 | 7 518 | 11 217 | 3 591 | 4 655 | 19 128 | 23 648 | 30 238 | 39 519 | – 9 282 |
| 1997 | 8 277 | 13 171 | 2 814 | 5 144 | 20 357 | 23 225 | 31 448 | 41 540 | – 10 092 |
| 1998 | 7 435 | 12 949 | 3 753 | 5 185 | 20 368 | 25 694 | 31 556 | 43 829 | – 12 273 |
| 1999 | 7 023 | 12 708 | 4 141 | 4 758 | 22 981 | 27 719 | 34 146 | 45 184 | – 11 039 |
| 2000 | 7 614 | 12 733 | 4 168 | 4 552 | 22 174 | 23 907 | 33 956 | 41 192 | – 7 236 |
| 2001 | 7 794 | 14 475 | 3 889 | 5 047 | 25 717 | 27 069 | 37 399 | 46 591 | – 9 191 |
| 2002 | 8 222 | 15 032 | 3 296 | 5 121 | 24 499 | 25 102 | 36 017 | 45 255 | – 9 237 |
| 2003 | 9 068 | 15 620 | 3 156 | 5 416 | 23 796 | 25 573 | 36 021 | 46 609 | – 10 588 |
| 2004 | 11 943 | 15 683 | 2 854 | 5 620 | 25 308 | 26 695 | 40 105 | 47 999 | – 7 894 |
| 2005 | 12 045 | 15 786 | 4 022 | 5 888 | 25 143 | 27 080 | 41 211 | 48 754 | – 7 543 |
| 2006 | 14 445 | 21 384 | 3 578 | 5 848 | 27 732 | 31 236 | 45 754 | 58 469 | – 12 714 |
| 2007 | 16 185 | 21 714 | 4 787 | 5 957 | 29 398 | 32 381 | 50 371 | 60 052 | – 9 681 |
| 2008 | 17 424 | 21 291 | 5 500 | 5 885 | 31 300 | 33 512 | 54 223 | 60 687 | – 6 464 |
| 2009 | 14 762 | 17 282 | 5 197 | 5 176 | 30 722 | 33 514 | 50 681 | 55 972 | – 5 291 |

1 Verkehr mit anderen Bundesländern, ohne Verkehr nach/aus dem Ausland

2 +: mehr Empfang als Versand; –: mehr Versand als Empfang

3 Ernteprodukte aus der Landwirtschaft (Getreide, Hülsen-, Hackfrüchte, Handelsgewächse, Gemüse und Obst einschließlich Weinmosternte), Biomasse für Futterzwecke (Stroh, Zwischenfrüchte, Rübenblätter, Futterpflanzen und Grünland auf dem Acker sowie Dauergrünland), Biomasse aus der Forstwirtschaft, Fischerei (nur Fangmengen der Hochsee- und Küstenfischerei) und Jagdstrecke

4 Energieträger, Erze und sonstige mineralische Rohstoffe (Natursteine, Kalk-, Gipsstein, Anhydrit, Kreide, Sand, Kies, Salze und sonstige Bergbauerzeugnisse)

## 17 Rohstoffproduktivität in Hamburg 1994 - 2009

| Jahr | Brutto-inlandsprodukt[1] | Rohstoffverbrauch[2] | | | | Rohstoff-produktivität[3] |
|---|---|---|---|---|---|---|
| | | insgesamt | davon | | | |
| | | | Rohstoffentnahme | Import | Saldo aus Intrahandel | |
| | 2000 ≙ 100 | 1 000 t | | | | 1994 ≙ 100 |
| 1994 | 90,8 | 14 085 | 79 | 25 071 | – 11 065 | 100 |
| 1995 | 91,9 | 9 560 | 223 | 21 936 | – 12 599 | 149,0 |
| 1996 | 93,1 | 13 446 | 218 | 22 427 | – 9 199 | 107,3 |
| 1997 | 94,7 | 15 450 | 707 | 24 602 | – 9 859 | 95,0 |
| 1998 | 95,4 | 13 244 | 641 | 24 309 | – 11 705 | 111,7 |
| 1999 | 96,2 | 10 413 | 654 | 20 950 | – 11 192 | 143,3 |
| 2000 | 100,0 | 14 786 | 567 | 22 982 | – 8 764 | 104,9 |
| 2001 | 104,1 | 14 678 | 898 | 22 985 | – 9 206 | 109,9 |
| 2002 | 104,3 | 11 152 | 769 | 20 065 | – 9 682 | 145,0 |
| 2003 | 101,2 | 12 546 | 782 | 23 515 | – 11 751 | 125,1 |
| 2004 | 101,7 | 19 715 | 864 | 26 645 | – 7 795 | 80,0 |
| 2005 | 102,3 | 21 103 | 1 049 | 28 447 | – 8 393 | 75,2 |
| 2006 | 104,0 | 20 942 | 1 185 | 32 124 | – 12 368 | 77,0 |
| 2007 | 105,2 | 22 118 | 1 776 | 29 480 | – 9 138 | 73,8 |
| 2008 | 107,8 | 23 232 | 995 | 28 760 | – 6 523 | 72,0 |
| 2009 | 104,6 | 25 029 | 1 277 | 29 964 | – 6 211 | 64,8 |
| | **in Mio. Euro in jeweiligen Preisen** | | | | | **Absolutwert in Mio. Euro/1 000 t Rohstoffverbrauch** |
| 2009 | 84 533 | | | | | 3,377 |

1 Bruttoinlandsprodukt (BIP) preisbereinigt, verkettet, Berechnungsstand August 2010/Februar 2011
2 Entnahme von verwerteten abiotischen Rohstoffen aus der inländischen Natur zuzüglich importierter abiotischer Güter zuzüglich Saldo aus Empfang und Versand abiotischer Güter aus dem Handel zwischen den Bundesländern
3 Produktivität stellt das Verhältnis von BIP und Rohstoffverbrauch dar

## 18 Unfälle mit wassergefährdenden Stoffen in Hamburg 2009

| Wassergefährdungsklassen / freigesetzte Stoffarten | Unfälle beim Umgang mit wassergefährdenden Stoffen | | | | Unfälle bei der Beförderung wassergefährdender Stoffe | | | |
|---|---|---|---|---|---|---|---|---|
| | Unfälle insgesamt | freigesetzte Menge | davon | | Unfälle insgesamt | freigesetzte Menge | davon | |
| | | | wieder-gewonnen | nicht wieder-gewonnen | | | wieder-gewonnen | nicht wieder-gewonnen |
| | Anzahl | m³ | | | Anzahl | m³ | | |
| **Unfälle insgesamt** | **4** | **32,9** | **32,7** | **0,2** | **12** | **56,1** | **55,4** | **0,7** |
| Nach Wasser-gefährdungsklassen | | | | | | | | |
| Wassergefährdungsklasse 1 | – | – | – | – | – | – | – | – |
| Wassergefährdungsklasse 2 | 3 | 32,8 | 32,7 | 0,2 | 12 | 56,1 | 55,4 | 0,7 |
| Wassergefährdungsklasse 3 | – | – | – | – | – | – | – | – |
| Wassergefährdungsklasse unbekannt | 1 | 0,1 | 0,0 | 0,0 | – | – | – | – |
| Nach Art der freigesetzten Stoffe | | | | | | | | |
| Mineralölprodukte | 2 | 30,3 | 30,2 | 0,1 | 11 | 56,0 | 55,3 | 0,7 |
| Jauche, Gülle, Silosickersaft | – | – | – | – | – | – | – | – |
| sonstige Stoffe | 2 | 2,6 | 2,5 | 0,1 | 1 | 0,1 | 0,1 | 0,0 |

## 19 Energieverbrauch des Verarbeitenden Gewerbes[1] in Hamburg 2009 nach ausgewählten Energieträgern und Wirtschaftszweigen[2]

| WZ 2008 | Wirtschaftszweig | Energieverbrauch insgesamt | Darunter | | | |
|---|---|---|---|---|---|---|
| | | | Strom | Fernwärme | Erdgas, Erdölgas | Heizöl |
| | | GJ | | | | |
| **C, D** | **Verarbeitendes Gewerbe und Bergbau sowie Gewinnung von Steinen und Erden** | **65 680 936** | **16 629 318** | **2 623 936** | **18 353 140** | **4 641 228** |
| | davon | | | | | |
| 10 | Herstellung von Nahrungs- und Futtermitteln | 7 796 389 | 1 442 025 | · | 6 181 916 | · |
| 11 | Getränkeherstellung | 709 588 | 159 111 | · | 498 155 | · |
| 16 | Herstellung von Holz-, Flecht-, Korb- und Korkwaren (ohne Möbel) | 15 936 | 13 198 | – | 1 242 | 1 496 |
| 17 | Herstellung von Papier, Pappe und Waren daraus | · | 13 744 | – | · | · |
| 18 | Herstellung von Druckerzeugnissen, Vervielfältigung von Ton-, Bild- und Datenträgern | 312 140 | 138 852 | · | 7 086 | · |
| 19 | Kokerei und Mineralölverarbeitung | 32 822 355 | 2 443 064 | · | · | 4 415 624 |
| 20 | Herstellung von chemischen Erzeugnissen | 2 314 929 | 1 180 105 | · | 14 581 | · |
| 21 | Herstellung von pharmazeutischen Erzeugnissen | 90 278 | 45 940 | · | · | · |
| 22 | Herstellung von Gummi- und Kunststoffwaren | 976 059 | 337 165 | · | 542 647 | · |
| 23 | Herstellung von Glas, -waren, Keramik, Verarbeitung von Steinen und Erden | 289 015 | 42 348 | · | · | 57 906 |
| 24 | Metallerzeugung und -bearbeitung | 16 048 468 | 8 583 990 | – | 7 106 879 | · |
| 25 | Herstellung von Metallerzeugnissen | 117 373 | 71 394 | · | 37 764 | · |
| 26 | Herstellung von DV-Geräten, elektronischen und optischen Erzeugnissen | 624 471 | 398 710 | 180 158 | · | · |
| 27 | Herstellung von elektrischen Ausrüstungen | 80 422 | 31 415 | · | 22 351 | · |
| 28 | Maschinenbau | 681 055 | 288 807 | 68 874 | 295 012 | 28 362 |
| 30 | Sonstiger Fahrzeugbau | 1 104 619 | 565 124 | · | · | · |
| 32 | Herstellung von sonstigen Waren | 139 526 | 78 759 | · | 48 727 | 7 833 |
| 33 | Reparatur und Installation von Maschinen und Ausrüstungen | 1 056 343 | 518 321 | 26 945 | 480 524 | 26 894 |
| | Übrige Wirtschaftszweige | 452 874 | 277 246 | · | 136 538 | · |

1 Betriebe mit im Allgemeinen 20 und mehr Beschäftigten

2 Grundlage der Darstellung ist die Klassifikation der Wirtschaftszweige. Die für das Erhebungsjahr 2008 erstmals geltende Ausgabe 2008 (WZ 2008) enthält gegenüber ihrer Vorgängerversion WZ 2003 eine Reihe von Änderungen, durch die eine Vergleichbarkeit der Ergebnisse in dieser Gliederung mit denen der Vorjahre nur eingeschränkt möglich ist.

## 20 Investitionen für Umweltschutz[1] der Betriebe im Bergbau, Gewinnung von Steinen und Erden und im Verarbeitenden Gewerbe in Hamburg 1997 - 2008 nach Umweltbereichen

| Jahr | Insgesamt | Davon für | | | | | | | Anteil an den Gesamtinvestitionen |
|---|---|---|---|---|---|---|---|---|---|
| | | Abfallbeseitigung | Gewässerschutz | Lärmbekämpfung | Luftreinhaltung | Naturschutz und Landschaftspflege | Bodensanierung | Klimaschutz[2] | |
| | 1 000 Euro | | | | | | | | % |
| 1997 | 31 787 | 2 362 | 16 100 | 1 131 | 12 159 | – | 34 | · | 3,9 |
| 1998 | 29 642 | 2 243 | 7 262 | 1 475 | 18 627 | 8 | 27 | · | 3,4 |
| 1999 | 57 550 | 4 004 | 21 623 | 1 236 | 30 600 | – | 88 | · | 8,1 |
| 2000 | 40 987 | 5 346 | 8 288 | 736 | 26 615 | 2 | – | · | 5,0 |
| 2001 | 17 394 | 355 | 1 082 | 116 | 15 782 | – | 59 | · | 1,7 |
| 2002 | 40 941 | 5 471 | 15 367 | · | 18 283 | · | – | · | 4,9 |
| 2003 | 36 312 | 1 255 | 24 883 | 771 | 8 873 | · | · | · | 3,5 |
| 2004 | 46 694 | 1 043 | 25 583 | · | 18 989 | · | – | · | 4,5 |
| 2005 | 44 990 | · | 18 888 | 5 895 | 19 043 | · | · | · | 4,3 |
| 2006 | 45 812 | 1 324 | 24 075 | 595 | 16 660 | 746 | – | 2 412 | 4,8 |
| 2007 | 42 565 | 806 | 10 340 | 692 | 20 917 | 162 | 6 394 | 3 253 | 4,9 |
| 2008 | 66 718 | 347 | 17 994 | 610 | 39 798 | 398 | 1 133 | 6 437 | 7,4 |

1 ab 1996 ohne Zugänge an Umweltschutzeinrichtungen als nicht gesondert ausweisbare Teile von Sachanlagen, die anderen Zwecken dienen; ab 2003 einschließlich integrierte Umweltschutzinvestitionen

2 ab Berichtsjahr 2006 erhoben

# 14
# Finanzen, Öffentlicher Dienst und Steuern

## Steuerstatistik

Mit den Ergebnissen der Steuerstatistiken werden Strukturdaten über die Grundlagen und Ergebnisse der Besteuerung bereitgestellt. Sie bilden eine wichtige Informationsquelle zur Erfüllung steuer- und wirtschaftspolitischer Aufgaben. Die Umsatzsteuerstatistik wird jährlich und die Erhebung der weiteren dargestellten Steuerstatistiken in dreijährigem Turnus durchgeführt.

Die Vermögenssteuerstatistik und die Statistik der Einheitswerte der gewerblichen Betriebe wurden für das Erhebungsjahr 1995 vorerst zum letzten Mal erstellt, da die Rechtsgrundlagen für weitere Hauptfeststellungen und Hauptveranlagungen entfallen sind. Zum einen ist das bisherige Vermögenssteuergesetz seit dem 1. Januar 1997 nicht mehr anwendbar, zum anderen trat am 1. Januar 1998 die Abschaffung der Gewerbesteuer auf das Kapital in Kraft.

### Körperschaftsteuerstatistik

Die Körperschaftsteuerstatistik bietet einen Überblick über die Einkommenssituation der nicht natürlichen Personen (Gewinnbesteuerung). Der Körperschaftsteuer unterliegen im Wesentlichen Kapitalgesellschaften, Erwerbs- und Wirtschaftsgenossenschaften, nicht rechtsfähige Vereine, Stiftungen usw.

## Lohn- und Einkommensteuerstatistik

Die Lohn- und Einkommensteuerstatistik bietet einen Überblick über die Einkommenssituation natürlicher Personen. Die Darstellung beschränkt sich auf unbeschränkt Steuerpflichtige. Für diese wird die Entwicklung des Gesamtbetrages der Einkünfte, der festgesetzten Steuer und der Steuerbelastungsquote ausgewiesen.

## Umsatzsteuerstatistik

Die Tabellen zur Umsatzsteuerstatistik enthalten nach Wirtschaftszweigen gegliedertes Material über die zur Umsatzsteuer voranmeldepflichtigen Unternehmen, sofern sie einen steuerbaren Umsatz aus Lieferungen und Leistungen, d. h. aus unternehmerischen Tätigkeiten im Inland, über 17 500 Euro aufweisen und ihren Sitz in Hamburg haben.

## 1 Einnahmen, Ausgaben und Schuldenstand des Landes Hamburg 1970 - 2010

| Jahr | Bereinigte Einnahmen | Bereinigte Ausgaben[1] | | | | | Schuldenstand[2] am Jahresende |
|---|---|---|---|---|---|---|---|
| | | insgesamt | darunter nach ausgewählten Arten | | | | |
| | | | Personalausgaben | lfd. Sachaufwand | Zinsausgaben | Sachinvestitionen | |
| | Mio. Euro | | | | | | |
| 1970 | 2 293 | 2 576 | 1 114 | 313 | 82 | 384 | 1 777 |
| 1975 | 3 852 | 4 353 | 2 056 | 623 | 212 | 490 | 3 856 |
| 1980 | 4 718 | 5 074 | 2 334 | 789 | 307 | 492 | 4 676 |
| 1985 | 6 649 | 7 003 | 3 184 | 1 011 | 570 | 621 | 7 770 |
| 1990 | 7 816 | 8 380 | 3 731 | 1 372 | 662 | 604 | 9 791 |
| 1991 | 8 571 | 9 200 | 4 009 | 1 511 | 691 | 699 | 10 332 |
| 1992 | 9 022 | 9 974 | 4 299 | 1 665 | 748 | 832 | 10 913 |
| 1993 | 8 566 | 9 909 | 4 080 | 2 187 | 805 | 715 | 12 258 |
| 1994 | 8 728 | 10 200 | 4 181 | 2 257 | 851 | 680 | 13 329 |
| 1995 | 9 573 | 10 376 | 4 256 | 2 176 | 909 | 672 | 13 812 |
| 1996 | 9 824 | 10 802 | 4 041 | 2 146 | 964 | 731 | 14 744 |
| 1997 | 9 879 | 10 734 | 4 038 | 2 055 | 991 | 750 | 15 037 |
| 1998 | 8 724 | 9 361 | 3 193 | 1 722 | 985 | 527 | 15 320 |
| 1999 | 8 838 | 9 490 | 3 200 | 1 775 | 975 | 578 | 16 043 |
| 2000 | 9 030 | 9 729 | 3 210 | 1 784 | 970 | 585 | 16 990 |
| 2001 | 8 197 | 9 582 | 3 277 | 1 625 | 990 | 576 | 17 977 |
| 2002 | 9 522 | 9 757 | 3 356 | 1 752 | 1 025 | 582 | 18 522 |
| 2003 | 9 247 | 10 595 | 3 353 | 1 755 | 997 | 487 | 19 682 |
| 2004 | 9 641 | 10 491 | 3 375 | 1 867 | 974 | 533 | 20 669 |
| 2005 | 9 654 | 9 952 | 3 372 | 1 812 | 949 | 519 | 21 465 |
| 2006 | 10 243 | 10 348 | 3 336 | 1 790 | 922 | 442 | 21 890 |
| 2007 | 10 652 | 10 397 | 3 187 | 2 072 | 981 | 401 | 21 889 |
| 2008 | 11 265 | 11 091 | 3 289 | 2 171 | 1 036 | 494 | 21 873 |
| 2009 | 9 558 | 10 449 | 3 427 | 2 297 | 943 | 556 | 22 879 |
| 2010[a] | ... | ... | ... | ... | ... | ... | 23 790 |

[1] Jahresrechnungsergebnisse bereinigt, ohne besondere Finanzierungsvorgänge und ohne haushaltstechnische Verrechnungen
[2] Ergebnisse der jährlichen Schuldenstatistik
[a] Mit der Neukonzeption der Schuldenstatistik ab 2010 wurde der Schuldenbegriff um Kassenkredite erweitert.
Um eine Vergleichbarkeit mit den Vorjahren zu ermöglichen, sind diese für 2010 herausgerechnet worden.

## 2 Schulden des Landes Hamburg 2009 und 2010

| Schuldenart | Schuldenstand am 31.12. | | | |
|---|---|---|---|---|
| | 2009[a] | | 2010 | |
| | Mio. Euro | Euro je Einwohner[1] | Mio. Euro | Euro je Einwohner[1] |
| Schulden beim nicht-öffentlichen Bereich | × | × | 23 569 | 13 243 |
| darunter | | | | |
| Kredite bei Kreditinstituten | × | × | 6 715 | 3 773 |
| Kredite beim sonstigen inländischen Bereich | × | × | 7 132 | 4 007 |
| Wertpapierschulden | × | × | 9 565 | 5 375 |
| Schulden bei öffentlichen Haushalten | × | × | 223 | 125 |
| **Schulden insgesamt** | **22 893** | **12 875** | **23 792** | **13 368** |

[a] Mit der Neukonzeption der Schuldenstatistik ab 2010 wurden der Schuldenbegriff und die Schuldenarten neu definiert. Der Schuldenbegriff wurde in Hamburg um die Kassenkredite erweitert. Für 2009 sind keine vergleichbaren Schuldenarten darstellbar.
Kassenkredite dienen zur Überbrückung von vorübergehenden Kassenanspannungen und nicht für investive Zwecke.

[1] Bevölkerungsstand am 30.06. des Jahres

## 3 Gesamtwirtschaftliche Gruppierung der öffentlichen Haushaltsrechnungen für Hamburg 2008 und 2009 – Ausgaben –

| Ausgabeart | 2008 | 2009 |
|---|---|---|
| | Mio. Euro | |
| Personalausgaben | 3 289 | 3 427 |
| Laufender Sachaufwand | 2 171 | 2 298 |
| Zinsausgaben | 1 036 | 943 |
| davon | | |
| an öffentlichen Bereich | 10 | 10 |
| an andere Bereiche | 1 026 | 933 |
| Laufende Zuweisungen und Zuschüsse | 2 866 | 2 510 |
| Schuldendiensthilfen | 84 | 83 |
| davon | | |
| an öffentlichen Bereich | – | – |
| an andere Bereiche | 84 | 83 |
| – Zahlungen von gleicher Ebene | – | – |
| **Ausgaben der laufenden Rechnung** | 9 445 | 9 261 |
| Sachinvestitionen | 494 | 556 |
| davon | | |
| Baumaßnahmen | 358 | 370 |
| Erwerb von unbeweglichen Sachen | 42 | 68 |
| Erwerb von beweglichen Sachen | 94 | 118 |
| Vermögensübertragungen | 846 | 497 |
| davon | | |
| an öffentlichen Bereich | 7 | 4 |
| an andere Bereiche | 839 | 493 |
| Darlehen | 49 | 53 |
| davon | | |
| an öffentlichen Bereich | – | – |
| an andere Bereiche | 49 | 53 |
| Erwerb von Beteiligungen und dergleichen | 239 | 64 |
| Schuldentilgung an öffentlichen Bereich | 18 | 18 |
| – Zahlungen von gleicher Ebene | – | – |
| **Ausgaben der Kapitalrechnung** | 1 646 | 1 188 |
| **Ausgaben (ohne besondere Finanzierungsvorgänge)** | 11 091 | 10 449 |
| Außerdem | | |
| Schuldentilgung an andere Bereiche | 2 419 | 2 247 |

## 4 Gesamtwirtschaftliche Gruppierung der öffentlichen Haushaltsrechnungen für Hamburg 2008 und 2009 – Einnahmen –

| Einnahmeart | 2008 | 2009 |
|---|---|---|
| | Mio. Euro | |
| Steuern und steuerähnliche Abgaben | 9 245 | 7 848 |
| Einnahmen aus wirtschaftlicher Tätigkeit, sonstige Verwaltungseinnahmen, Erstattung von Verwaltungsausgaben von anderen Bereichen | 359 | 302 |
| Zinseinnahmen | 160 | 84 |
| davon | | |
| vom öffentlichen Bereich | – | – |
| von anderen Bereichen | 160 | 84 |
| Laufende Zuweisungen und Zuschüsse | 629 | 706 |
| Schuldendiensthilfen | 24 | 22 |
| davon | | |
| vom öffentlichen Bereich | 0 | 0 |
| von anderen Bereichen | 24 | 22 |
| Gebühren, sonstige Entgelte | 311 | 307 |
| – Zahlungen von gleicher Ebene | – | – |
| **Einnahmen der laufenden Rechnung** | 10 727 | 9 269 |
| Veräußerung von Sachvermögen und Beteiligungen | 249 | 39 |
| Vermögensübertragungen | 208 | 207 |
| davon | | |
| vom öffentlichen Bereich | 171 | 169 |
| von anderen Bereichen | 37 | 38 |
| Darlehensrückflüsse | 63 | 24 |
| davon | | |
| vom öffentlichen Bereich | – | 1 |
| von anderen Bereichen | 63 | 23 |
| Schuldenaufnahmen vom öffentlichen Bereich | 18 | 19 |
| – Zahlungen von gleicher Ebene | – | – |
| **Einnahmen der Kapitalrechnung** | 538 | 289 |
| **Einnahmen (ohne besondere Finanzierungsvorgänge)** | 11 265 | 9 558 |
| Außerdem | | |
| Schuldenaufnahmen von anderen Bereichen | 2 418 | 2 247 |

## 5 Schulden der öffentlichen Fonds, Einrichtungen und Unternehmen mit Sonderrechnung[1] in Hamburg 2009

| Schuldenstand am 31.12. nach Art der Schulden | Insgesamt | Davon | | | | |
|---|---|---|---|---|---|---|
| | | Rechtlich Unselbst-ständige | Öffentlich-Rechtliche | | Privatrechtliche | |
| | | | zusammen | darunter Zweckverbände[2] | zusammen | darunter AG |
| | 1 000 | | | | | |
| Kreditmarktschulden | 13 198 592 | 210 868 | 8 505 475 | – | 4 482 249 | 1 180 821 |
| Schulden bei öffentlichen Haushalten | 2 600 613 | 103 548 | 99 969 | – | 2 397 096 | 784 557 |
| **Schulden insgesamt** | **15 799 205** | **314 416** | **8 605 444** | **–** | **6 879 345** | **1 965 378** |

1 einschließlich Krankenhäuser mit kaufmännischem Rechnungswesen
2 kaufmännisch buchende Zweckverbände

## 6 Personal im öffentlichen Dienst in Hamburg am 30.06.2010

| Beschäftigungsbereich – unmittelbarer und mittelbarer Dienst – | Beschäftigte | | | Vollzeitäquivalente[1] | | | |
|---|---|---|---|---|---|---|---|
| | insgesamt | davon | | insgesamt | darunter | davon | |
| | | Vollzeit-beschäftigte | Teilzeit-beschäftigte[2] | | Frauen | Beamte und Richter, Berufs- und Zeitsoldaten | Arbeitnehmer |
| Bund | 27 078 | 21 141 | 5 937 | 24 790 | 10 277 | 10 425 | 14 366 |
| Land | 68 658 | 47 471 | 21 187 | 60 635 | 29 392 | 37 293 | 23 342 |
| Sozialversicherungsträger unter Landesaufsicht | – | – | – | – | – | – | – |
| Rechtlich selbstständige Einrichtungen in öffentlich-rechtlicher Rechtsform | 15 271 | 11 284 | 3 987 | 13 580 | 6 242 | 378 | 13 203 |
| **Insgesamt** | **111 007** | **79 896** | **31 111** | **99 006** | **45 911** | **48 096** | **50 911** |

1 Rundungsdifferenzen sind möglich
2 einschließlich Altersteilzeitkräften

## 7 Versorgungsempfänger in Hamburg 2009 und 2010

| Ehemaliger Beschäftigungsbereich | Insgesamt | | Zugänge von Ruhegehaltsempfängern 2009 | | | | | |
|---|---|---|---|---|---|---|---|---|
| | | | Insgesamt | Gründe für den Eintritt des Versorgungsfalls | | | | |
| | | | | Dienst-unfähigkeit | Antragsaltersgrenze | | Regel-altersgrenze 65. Lebens-jahr | Sonstige |
| | 2009[a] | 2010[a] | | | 60. Lebensjahr | 63. Lebensjahr | | |
| Land | 30 787 | 31 157 | 1 237 | 213 | 63 | 454 | 311 | 196 |
| Mittelbarer öffentlicher Landesdienst[1] | 447 | 635 | 28 | 2 | 2 | 8 | 16 | – |
| **Insgesamt** | **31 234** | **31 792** | **1 265** | **215** | **65** | **462** | **327** | **196** |

a jeweils 01.01.
1 Dieser umfasst per Definition die Sozialversicherungsträger sowie die rechtlich selbstständigen Einrichtungen in öffentlich-rechtlicher Rechtsform unter Aufsicht des Landes.

## 8 Steueraufkommen in Hamburg 2009 und 2010 vor der Verteilung

| Steuerart | 2009 | 2010 | Veränderung 2010 gegenüber dem Vorjahr in % |
|---|---|---|---|
| | Mio. Euro | | |
| **Gemeinschaftsteuern**[1] | **21 223** | **21 452** | **+ 1,1** |
| Lohnsteuer | 7 481 | 7 195 | – 3,8 |
| veranlagte Einkommensteuer | 1 376 | 1 477 | + 7,3 |
| nicht veranlagte Ertragsteuer | 736 | 691 | – 6,1 |
| Körperschaftsteuer | 147 | 344 | + 134,3 |
| Abgeltungssteuer auf Zins- und Veräußerungserträge | 297 | 227 | – 23,4 |
| Umsatzsteuer | 10 995 | 11 263 | + 2,4 |
| Gewerbesteuerumlage | 192 | 254 | + 32,2 |
| **Landessteuern** | **679** | **618** | **– 9,1** |
| Vermögensteuer | 0 | – 1 | × |
| Erbschaftsteuer | 242 | 272 | + 12,2 |
| Grunderwerbsteuer | 270 | 268 | – 0,7 |
| Kraftfahrzeugsteuer[2] | 71 | 0 | × |
| Lotteriesteuer[3] | 72 | 63 | – 11,6 |
| Feuerschutzsteuer | 14 | 5 | – 62,9 |
| Biersteuer | 11 | 11 | – 3,1 |
| **Gemeindesteuern** | **1 820** | **1 914** | **+ 5,2** |
| Grundsteuer A | 1 | 1 | + 6,4 |
| Grundsteuer B | 412 | 423 | + 2,5 |
| Gewerbesteuer | 1 378 | 1 456 | + 5,6 |
| Vergnügungssteuer für das Halten von Spiel- und Geschicklichkeitsgeräten | 24 | 30 | + 29,1 |
| Hundesteuer | 3 | 3 | + 3,7 |
| Zweitwohnungsteuer | 2 | 1 | – 3,2 |
| übrige Gemeindesteuern | – | – | – |

1 ohne Einfuhrumsatzsteuer
2 bis 30.06.2009 = Landessteuer; ab 01.07.2009 = Bundessteuer
3 einschließlich Totalisator- und Rennwettsteuer

## 9 Steuereinnahmen in Hamburg 2009 und 2010 nach der Verteilung

| Steuerart | 2009 | 2010 | Veränderung 2010 gegenüber dem Vorjahr in % | 2009 | 2010 |
|---|---|---|---|---|---|
| | Mio. Euro | | | Euro je Einwohner[1] | |
| **Bundesanteil[2] und Solidaritätszuschlag** | **11 046** | **11 089** | **+ 0,4** | **6 212** | **6 233** |
| Bundesanteil an den Gemeinschaftsteuern | 10 521 | 10 577 | + 0,5 | 5 917 | 5 945 |
| Lohnsteuer | 3 179 | 3 058 | – 3,8 | 1 788 | 1 719 |
| veranlagte Einkommensteuer | 585 | 628 | + 7,4 | 329 | 353 |
| nicht veranlagte Ertragsteuer | 368 | 345 | – 6,3 | 207 | 194 |
| Körperschaftsteuer | 73 | 172 | + 135,6 | 41 | 97 |
| Abgeltungssteuer auf Zins- und Veräußerungserträge | 130 | 100 | – 23,1 | 73 | 56 |
| Umsatzsteuer | 6 146 | 6 221 | + 1,2 | 3 457 | 3 497 |
| Gewerbesteuerumlage | 38 | 52 | + 36,8 | 21 | 29 |
| Solidaritätszuschlag | 525 | 512 | – 2,5 | 296 | 288 |
| **Steuereinnahmen des Landes** | **4 992** | **5 292** | **+ 6,0** | **2 807** | **2 974** |
| Landessteuern | 679 | 618 | – 9,0 | 382 | 347 |
| Landesanteil an den Gemeinschaftsteuern[3] | 4 313 | 4 675 | + 8,4 | 2 426 | 2 627 |
| Lohnsteuer | 1 743 | 1 612 | – 7,5 | 980 | 906 |
| veranlagte Einkommensteuer | 585 | 628 | + 7,4 | 329 | 353 |
| nicht veranlagte Ertragsteuer | 261 | 288 | + 10,3 | r 147 | 162 |
| Körperschaftsteuer | 2 | 174 | × | 1 | 98 |
| Abgeltungssteuer auf Zins- und Veräußerungserträge | 221 | 143 | – 35,3 | 124 | 80 |
| Umsatzsteuer | 1 018 | 1 204 | + 18,3 | 573 | 677 |
| Einfuhrumsatzsteuer | 329 | 423 | + 28,6 | 185 | 238 |
| Gewerbesteuerumlage | 154 | 202 | + 31,2 | 87 | 114 |
| **Steuereinnahmen der Gemeinden** | **2 832** | **2 885** | **+ 1,9** | **1 593** | **1 621** |
| Gemeindesteuern | 1 820 | 1 914 | + 5,2 | 1 023 | 1 076 |
| Gemeindeanteile an Gemeinschaftsteuern[4] | 1 012 | 970 | – 4,2 | 569 | 545 |

1 Bevölkerungsstand am 30.06. des Jahres
2 ohne Einfuhrumsatzsteuer
3 nach Berücksichtigung der Zerlegung
4 Gemeindeanteil an der Einkommensteuer und Gemeindeanteil an der Umsatzsteuer

## 10 Lohn- und Einkommensteuerpflichtige in Hamburg 1980 - 2007

| Jahr | Steuerpflichtige[1] | Gesamtbetrag der Einkünfte | | Festgesetzte Einkommensteuer/ Jahreslohnsteuer | | Steuerbelastungs-quote[2] |
|---|---|---|---|---|---|---|
| | | insgesamt | je Steuerpflichtigen | insgesamt | je Steuerpflichtigen | |
| | Anzahl | Mio. Euro | Euro | Mio. Euro | Euro | % |
| 1980 | 629 260 | 12 725 | 20 222 | . | . | . |
| 1983 | 580 483 | 13 093 | 22 555 | 2 951 | 5 084 | 22,5 |
| 1986 | 595 081 | 13 823 | 23 229 | 3 109 | 5 224 | 22,5 |
| 1989 | 613 612 | 17 724 | 28 885 | 4 071 | 6 634 | 23,0 |
| 1992 | 611 532 | 19 884 | 32 515 | 4 290 | 7 015 | 21,6 |
| 1995 | 598 693 | 20 067 | 33 518 | 4 181 | 6 984 | 20,8 |
| 1998 | 602 272 | 22 703 | 37 696 | 5 202 | 8 637 | 22,9 |
| 2001 | 617 615 | 23 584 | 38 186 | 5 201 | 8 421 | 22,1 |
| 2004[a] | 801 657 | 26 060 | 32 508 | 5 248 | 6 546 | 20,1 |
| 2007 | 891 276 | 32 000 | 35 904 | 6 514 | 7 308 | 20,4 |

[1] ohne Verlustfälle; Ehegatten mit beiderseitigem Bruttolohn oder mit Zusammenveranlagung werden als ein Steuerpflichtiger gezählt; einschließlich Grenzgänger und -pendler
[2] Anteil der festgesetzten Einkommensteuer am Gesamtbetrag der Einkünfte
[a] Ab 2004 werden die Beschäftigungsverhältnisse elektronisch übermittelt (ElsterLohn). Dadurch werden auch nicht veranlagte Personen nahezu vollständig erfasst.

## 11 Personengesellschaften mit positiven Einkünften aus Gewerbebetrieb in Hamburg 2007 nach Wirtschaftsabschnitten

| Wirtschaftsabschnitt | | Gesellschaften/ Gemeinschaften | Gesamtbetrag der Einkünfte | Anzahl der Mitunternehmer |
|---|---|---|---|---|
| | | Anzahl | 1 000 Euro | |
| A | Land- und Forstwirtschaft | 54 | 2 014 | 123 |
| B | Fischerei und Fischzucht | 2 | . | . |
| C | Bergbau und Gewinnung von Steinen und Erden | 6 | . | . |
| D | Verarbeitendes Gewerbe | 723 | 904 186 | 2 179 |
| E | Energie- und Wasserversorgung | 115 | 141 588 | 3 770 |
| F | Baugewerbe | 433 | 69 766 | 1 111 |
| G | Handel; Instandhaltung und Reparatur von Kfz und Gebrauchsgütern | 2 346 | 1 321 187 | 6 160 |
| H | Gastgewerbe | 456 | 39 186 | 1 098 |
| I | Verkehr und Nachrichtenübermittlung | 1 940 | 1 507 643 | 299 930 |
| J | Kredit- und Versicherungsgewerbe | 377 | 386 109 | 15 288 |
| K | Grundstücks- und Wohnungswesen, Vermietung beweglicher Objekte | 3 645 | 1 517 010 | 146 633 |
| L | Öffentliche Verwaltung, Verteidigung, Sozialversicherung | – | – | – |
| M | Erziehung und Unterricht | 31 | 5 645 | 72 |
| N | Gesundheits-, Veterinär- und Sozialwesen | 141 | 65 707 | 554 |
| O | Erbringung von sonstigen öffentlichen und persönlichen Dienstleistungen | 947 | 128 525 | 18 621 |
| **A–O** | **mit wirtschaftlicher Zuordnung** | **11 216** | **6 142 477** | **495 557** |
| | **ohne wirtschaftliche Zuordnung** | **54** | **153** | **780** |
| | **Insgesamt** | **11 270** | **6 142 630** | **496 337** |

## 12 Einkünfte/Einnahmen der Personengesellschaften/Gemeinschaften in Hamburg 2007 nach Anzahl der Mitunternehmer/Beteiligten

| Gesellschaften mit ... Mitunternehmern oder Beteiligten | Verlustfälle | | Gewinnfälle | | Insgesamt | |
|---|---|---|---|---|---|---|
| | Gesamtbetrag der Einkünfte/Einnahmen | | | | | |
| | Gesellschaften/ Gemeinschaften | 1 000 Euro | Gesellschaften/ Gemeinschaften | 1 000 Euro | Gesellschaften/ Gemeinschaften | 1 000 Euro |
| 2 | 6 472 | – 735 479 | 13 191 | 2 664 735 | 19 663 | 1 929 256 |
| 3 und 4 | 2 839 | – 419 633 | 6 308 | 2 271 469 | 9 147 | 1 851 836 |
| 5 bis 9 | 737 | – 268 978 | 1 917 | 1 299 277 | 2 654 | 1 030 299 |
| 10 bis 14 | 116 | – 44 632 | 281 | 303 337 | 397 | 258 705 |
| 15 bis 19 | 37 | – 10 144 | 106 | 260 285 | 143 | 250 141 |
| 20 und mehr | 271 | – 82 180 | 1 007 | 889 372 | 1 278 | 807 192 |
| **Insgesamt** | **10 472** | **– 1 561 046** | **22 810** | **7 688 476** | **33 282** | **6 127 430** |

## 13 Körperschaftsteuer[1] der Körperschaften, Personenvereinigungen und Vermögensmassen (ohne Organgesellschaften) in Hamburg 2004

| Gesamtbetrag der Einkünfte von ... bis unter ... Euro | Steuerpflichtige | Gesamtbetrag der Einkünfte | Zu versteuerndes Einkommen | Festgesetzte Körperschaftsteuer | |
|---|---|---|---|---|---|
| | | | | positiv | negativ |
| | Anzahl | 1 000 Euro | | | |
| 0 | 72 | – | – | – | – 55 |
| 1 - 12 500 | 9 023 | 36 942 | 21 262 | 5 308 | – 109 |
| 12 500 - 25 000 | 2 248 | 40 516 | 21 669 | 5 402 | – 35 |
| 25 000 - 50 000 | 2 006 | 71 308 | 43 713 | 10 920 | – |
| 50 000 - 100 000 | 1 502 | 106 213 | 69 539 | 17 358 | · |
| 100 000 - 250 000 | 1 283 | 201 446 | 147 699 | 36 889 | · |
| 250 000 - 500 000 | 565 | 197 858 | 159 947 | 39 961 | – |
| 500 000 - 1 Mio. | 380 | 267 245 | 198 744 | 49 621 | – |
| 1 Mio. - 2,5 Mio. | 262 | 407 175 | 325 969 | 81 206 | – |
| 2,5 Mio. - 5 Mio. | 106 | 364 224 | 284 264 | 70 385 | – |
| 5 Mio. - 10 Mio. | 46 | 330 293 | 296 509 | 73 425 | – |
| 10 Mio. - 25 Mio. | 39 | 599 003 | 531 982 | 128 738 | – |
| 25 Mio. und mehr | 21 | 2 951 306 | 2 734 722 | 680 389 | – |
| **Insgesamt** | **17 553** | **5 573 528** | **4 836 020** | **1 199 601** | **– 309** |
| darunter Nichtsteuerbelastete | 5 831 | 239 477 | 10 091 | – | – 309 |

[1] mit Einkommen veranlagte unbeschränkt Steuerpflichtige (ohne steuerbefreite Körperschaften, die zur Gliederung ihres verwendbaren Eigenkapitals verpflichtet sind)

## 14 Umsatzsteuerpflichtige und steuerbarer Umsatz in Hamburg 2009 nach Wirtschaftszweigen

| Abschnitt | Abteilung | Wirtschaftszweig (WZ 2008) | Umsatzsteuerpflichtige[1] | Steuerbarer Umsatz: Lieferungen und Leistungen | Steuerbarer Umsatz: Innergemeinschaftliche Erwerbe | Steuerbarer Umsatz: insgesamt |
|---|---|---|---|---|---|---|
| | | | | 1 000 Euro | | |
| A | 01-03 | Land- und Forstwirtschaft, Fischerei | 265 | 76 100 | 4 774 | 80 874 |
| B | 06-09 | Bergbau und Gewinnung von Steinen und Erden | 23 | 8 282 848 | 406 | 8 283 254 |
| C | 10-33 | Verarbeitendes Gewerbe | 3 490 | 124 397 209 | 10 450 225 | 134 847 434 |
| D | 35 | Energieverversorgung | 194 | 2 721 969 | 8 504 | 2 730 473 |
| E | 36-39 | Wasserversorgung; Abwasser- und Abfallentsorgung und Beseitigung von Umweltverschmutzungen | 166 | 990 516 | 26 612 | 1 017 128 |
| F | 41-43 | Baugewerbe | 5 537 | 5 271 017 | 80 608 | 5 351 625 |
| G | 45-47 | Handel; Instandhaltung und Reparatur von Kraftfahrzeugen | 16 450 | 108 063 562 | 14 042 313 | 122 105 875 |
| H | 49-53 | Verkehr und Lagerei | 5 499 | 17 686 310 | 88 339 | 17 774 649 |
| I | 55-56 | Gastgewerbe | 4 505 | 1 862 162 | 9 780 | 1 871 941 |
| J | 58-63 | Information und Kommunikation | 5 301 | 9 655 164 | 302 725 | 9 957 889 |
| K | 64-66 | Erbringung von Finanz- und Versicherungsdienstleistungen | 1 311 | 4 671 485 | 139 409 | 4 810 894 |
| L | 68 | Grundstücks- und Wohnungswesen | 7 223 | 6 887 786 | 15 972 | 6 903 758 |
| M | 69-75 | Erbringung von freiberuflichen, wissenschaftlichen und technischen Dienstleistungen | 18 221 | 11 346 131 | 126 167 | 11 472 298 |
| N | 77-82 | Erbringung von sonstigen wirtschaftlichen Dienstleistungen | 4 215 | 5 749 943 | 27 030 | 5 776 973 |
| P | 85 | Erziehung und Unterricht | 1 180 | 347 578 | 6 569 | 354 148 |
| Q | 86-88 | Gesundheits- und Sozialwesen | 1 624 | 2 813 664 | 9 487 | 2 823 150 |
| R | 90-93 | Kunst, Unterhaltung und Erholung | 5 015 | 1 997 796 | 5 462 | 2 003 258 |
| S | 94-96 | Erbringung von sonstigen Dienstleistungen | 6 622 | 2 975 685 | 34 697 | 3 010 382 |
| **A–S** | | **Wirtschaftszweige insgesamt** | **86 841** | **315 796 925** | **25 379 080** | **341 176 005** |

[1] Steuerpflichtige mit Lieferungen und Leistungen über 17 500 Euro und ohne Jahreszahler

## 15 Umsatzsteuerpflichtige in Hamburg 2009 nach wirtschaftlicher Gliederung und Größenklassen der Lieferungen und Leistungen

| Wirtschaftsabschnitt (WZ 2008) | Lieferungen und Leistungen von … bis unter … Euro: über 17 500 bis 50 000 | 50 000 bis 100 000 | 100 000 bis 250 000 | 250 000 bis 500 000 | 500 000 bis 1 Mio. | 1 Mio. bis 2 Mio. | 2 Mio. bis 5 Mio. | 5 Mio. und mehr |
|---|---|---|---|---|---|---|---|---|
| Steuerpflichtige[1] | 25 778 | 16 963 | 17 237 | 9 252 | 6 653 | 4 583 | 3 360 | 3 015 |
| davon | | | | | | | | |
| Land- und Forstwirtschaft, Fischerei | 65 | · | 80 | · | · | 5 | 6 | – |
| Bergbau und Gewinnung von Steinen und Erden | 6 | · | – | · | · | – | 3 | 8 |
| Verarbeitendes Gewerbe | 603 | 457 | 675 | 491 | 443 | 267 | 230 | 324 |
| Energieversorgung | 28 | 28 | 26 | 24 | 28 | 28 | 15 | 17 |
| Wasserversorgung; Abwasser- und Abfallentsorgung und Beseitigung von Umweltverschmutzungen | 14 | 17 | 27 | 23 | 15 | 16 | 28 | 26 |
| Baugewerbe | 1 300 | 1 072 | 1 216 | 731 | 562 | 322 | 202 | 132 |
| Handel; Instandhaltung und Reparatur von Kraftfahrzeugen | 2 779 | 2 415 | 3 491 | 2 296 | 1 878 | 1 463 | 1 072 | 1 056 |
| Verkehr- und Lagerei | 1 875 | 787 | 629 | 418 | 350 | 420 | 538 | 482 |
| Gastgewerbe | 945 | 1 043 | 1 254 | 616 | 370 | 146 | 94 | 37 |
| Information und Kommunikation | 1 639 | 1 142 | 1 097 | 508 | 336 | 246 | 167 | 166 |
| Erbringung von Finanz- und Versicherungsdienstleistungen | 305 | 229 | 248 | 150 | 121 | 84 | 96 | 78 |
| Grundstücks- und Wohnungswesen | 2 001 | 1 382 | 1 617 | 852 | 565 | 386 | 231 | 189 |
| Erbringung von freiberufl., wiss. und techn. Dienstleistungen | 6 273 | 4 187 | 3 715 | 1 684 | 1 048 | 685 | 393 | 236 |
| Erbringung von sonst. wirtsch. Dienstleistungen | 1 436 | 778 | 815 | 406 | 300 | 225 | 135 | 120 |
| Erziehung und Unterricht | 543 | 308 | 209 | 60 | 33 | 14 | 3 | 10 |
| Gesundheits- und Sozialwesen | 566 | 315 | 269 | 200 | 168 | 58 | 22 | 26 |
| Kunst, Unterhaltung und Erholung | 2 541 | 1 196 | 715 | 267 | 144 | 77 | 40 | 35 |
| Erbringung von sonstigen Dienstleistungen | 2 859 | 1 557 | 1 154 | 487 | 266 | 141 | 85 | 73 |

[1] Steuerpflichtige mit Lieferungen und Leistungen über 17 500 Euro und ohne Jahreszahler

## 16 Umsatzsteuerpflichtige Unternehmen in Hamburg 1970 - 2009

| Jahr | Steuerpflichtige[1] | Steuerbarer Umsatz[2] | | | Umsatzsteuer vor Abzug der Vorsteuer | Abziehbare Vorsteuer | Umsatzsteuer-vorauszahlung |
|---|---|---|---|---|---|---|---|
| | | Lieferungen und Leistungen | innergemein-schaftliche Erwerbe | Insgesamt | | | |
| | Anzahl | 1 000 Euro | | | | | |
| 1970 | 59 057 | · | · | 53 804 943 | · | · | 856 865 |
| 1972 | 57 336 | · | · | 61 374 821 | · | · | 1 100 510 |
| 1974 | 55 119 | · | · | 82 545 733 | · | · | 1 000 445 |
| 1976 | 53 756 | · | · | 90 776 626 | · | · | 1 044 292 |
| 1978 | 54 821 | · | · | 99 086 554 | · | · | 1 425 228 |
| 1980 | 54 543 | · | · | 130 788 975 | · | · | 1 380 488 |
| 1982 | 56 477 | · | · | 147 094 073 | · | · | 1 711 805 |
| 1984 | 59 953 | · | · | 157 036 997 | 15 153 152 | 13 695 046 | 1 313 379 |
| 1986 | 61 611 | · | · | 143 313 747 | 15 304 469 | 12 815 922 | 2 337 972 |
| 1988 | 64 375 | · | · | 139 276 901 | 14 761 144 | 12 397 692 | 2 229 291 |
| 1990 | 67 223 | · | · | 160 733 182 | 17 267 924 | 14 330 816 | 2 767 853 |
| 1992 | 72 563 | · | · | 192 765 572 | 20 350 428 | 16 707 514 | 3 610 083 |
| 1994 | 75 134 | 189 587 987 | 12 915 422 | 202 503 409 | 23 502 847 | 17 366 836 | 6 136 059 |
| 1996 | 73 447 | 200 285 970 | 16 647 500 | 216 933 470 | 25 137 448 | 18 677 304 | 6 460 783 |
| 1997 | 74 399 | 208 362 458 | 16 755 354 | 225 117 812 | 26 066 815 | 19 755 685 | 6 311 543 |
| 1998 | 75 612 | 209 184 095 | 16 327 623 | 225 511 719 | 26 998 390 | 20 555 619 | 6 443 415 |
| 1999 | 76 211 | 220 035 536 | 16 426 700 | 236 462 236 | 28 689 269 | 21 498 863 | 7 190 537 |
| 2000 | 77 007 | 245 417 324 | 22 477 095 | 267 894 419 | 32 573 205 | 25 264 328 | 7 311 017 |
| 2001 | 77 539 | 245 993 261 | 21 869 869 | 267 863 130 | 32 677 444 | 25 709 728 | 6 969 160 |
| 2002 | 77 532 | 274 437 855 | 27 922 337 | 302 360 192 | 36 578 082 | 28 449 205 | 8 134 665 |
| 2003 | 77 408 | 272 459 756 | 21 382 188 | 293 841 944 | 37 301 576 | 28 393 999 | 8 911 825 |
| 2004 | 78 801 | 281 667 713 | 24 913 226 | 306 580 939 | 38 920 637 | 29 566 177 | 9 355 168 |
| 2005 | 81 234 | 304 199 491 | 29 667 675 | 333 867 166 | 42 056 242 | 31 991 055 | 10 067 370 |
| 2006 | 84 183 | 327 594 505 | 32 033 038 | 359 627 543 | 46 146 963 | 36 033 435 | 10 120 633 |
| 2007 | 85 658 | 330 469 088 | 30 173 226 | 360 642 314 | 53 372 821 | 42 263 889 | 11 115 977 |
| 2008 | 87 783 | 372 260 917 | 33 915 106 | 406 176 023 | 61 069 809 | 48 943 871 | 12 134 911 |
| 2009 | 86 841 | 315 796 925 | 25 379 080 | 341 176 005 | 51 098 760 | 40 160 989 | 10 984 458 |

[1] ohne Jahreszahler und bis 1978 ohne Steuerpflichtige mit Lieferungen und Leistungen über 12 000 DM, ab 1980 über 20 000 DM, ab 1990 über 25 000 DM, ab 1996 über 32 500 DM, ab 2000 über 16 617 Euro, ab 2002 über 16 620 Euro, ab 2003 über 17 500 Euro

[2] Bis 1993 wurde der innergemeinschaftliche Erwerb nicht gesondert ausgewiesen.

# 15
# Öffentliche Sicherheit und Rechtspflege

**Abgeurteilte**

Angeklagte, gegen die Strafbefehle erlassen wurden bzw. Strafverfahren nach Eröffnung des Hauptverfahrens durch Urteil oder Einstellungsbeschluss rechtskräftig abgeschlossen worden sind. Ihre Zahl setzt sich zusammen aus den Verurteilten und aus Personen, gegen die andere Entscheidungen (z. B. Freispruch) getroffen worden sind.

**Aufgeklärte Fälle**

Aufgeklärt im Sinne der Polizeilichen Kriminalstatistik ist eine Straftat, wenn nach dem polizeilichen Ermittlungsergebnis ein namentlich bekannter oder auf frischer Tat ergriffener Tatverdächtiger festgestellt worden ist. Tatverdächtig ist jeder, der aufgrund des polizeilichen Ermittlungsergebnisses hinreichend verdächtig ist, die mit Strafe bedrohte Handlung begangen zu haben.

**Aufklärungsquote**

Anteil der aufgeklärten Fälle an allen bekannt gewordenen Fällen.

**Ausländer**

Als Ausländer im Sinne der Polizeilichen Kriminalstatistik gelten alle Personen, die nicht die deutsche Staatsangehörigkeit besitzen; dazu zählen auch Staatenlose. Personen, die sowohl die deutsche als auch eine ausländische Staatsangehörigkeit haben, sind als Deutsche ausgewiesen.

**Berufungsverfahren**

Im Rechtsmittelverfahren der Berufung wird der Sachverhalt in tatsächlicher Hinsicht überprüft, d. h. es findet eine erneute Beweisaufnahme statt.

**Beschwerde**

Rechtsmittel gegen gerichtliche Entscheidungen, die keine Urteile sind.

**Erledigte Verfahren**

Verfahren, die durch gerichtliche Entscheidung abgeschlossen sind, auch Abgabe an andere Gerichte.

**Revisionsverfahren**

Im Rechtsmittelverfahren der Revision wird nur die rechtliche Würdigung des Sachverhalts überprüft; eine erneute Beweisaufnahme findet nicht statt.

**Verurteilte**

Angeklagte, gegen die nach allgemeinem Strafrecht Freiheitsstrafe, Strafarrest oder Geldstrafe (auch durch rechtskräftigen Strafbefehl) verhängt worden ist, oder deren Straftat nach Jugendstrafrecht mit Jugendstrafe, Zuchtmitteln oder Erziehungsmaßregeln geahndet wurde.

## 1 Straftaten in Hamburg 1970 - 2010

| Jahr | Polizeilich bekannt gewordene Straftaten[1] | | Und zwar nach ausgewählten Straftatengruppen | | | | | | Aufklärungsquote[7] |
|---|---|---|---|---|---|---|---|---|---|
| | insgesamt | je 1 000 Einwohner | Gewaltkriminalität[2] | Diebstahlskriminalität | Vermögens- und Fälschungskriminalität[3] | Wirtschaftskriminalität[4] | Straßenkriminalität[5] | Rauschgiftkriminalität[6] | |
| | Anzahl | | | | | | | | % |
| 1970 | 133 969 | 75 | 2 710 | 89 349 | · | · | · | 1 878 | 48,7 |
| 1975 | 150 526 | 87 | 3 707 | 93 831 | 21 952 | · | · | 1 656 | 45,4 |
| 1980 | 203 712 | 123 | 5 569 | 125 091 | 23 410 | · | · | 2 462 | 40,6 |
| 1985 | 252 724 | 159 | 5 513 | 165 580 | 38 273 | 4 003 | 92 168 | 2 950 | 39,3 |
| 1990 | 276 413 | 168 | 7 001 | 185 136 | 33 566 | 1 780 | 109 841 | 8 341 | 39,0 |
| 1991 | 275 027 | 166 | 7 913 | 188 851 | 25 283 | 2 287 | 110 188 | 8 332 | 36,8 |
| 1992 | 306 643 | 183 | 8 114 | 209 039 | 30 907 | 1 691 | 121 712 | 9 292 | 37,5 |
| 1993 | 284 414 | 167 | 9 210 | 195 226 | 25 114 | 1 167 | 105 895 | 7 949 | 39,7 |
| 1994 | 260 416 | 153 | 7 652 | 162 012 | 38 005 | 3 287 | 88 724 | 7 034 | 39,7 |
| 1995 | 282 801 | 166 | 8 882 | 162 539 | 46 685 | 4 757 | 89 411 | 9 644 | 44,4 |
| 1996 | 272 197 | 159 | 9 322 | 156 920 | 38 276 | 2 436 | 85 080 | 10 693 | 46,4 |
| 1997 | 297 534 | 174 | 10 277 | 155 029 | 57 381 | 23 428 | 85 536 | 13 555 | 49,7 |
| 1998 | 283 842 | 167 | 9 675 | 157 137 | 46 235 | 2 165 | 88 421 | 13 502 | 47,5 |
| 1999 | 281 214 | 165 | 9 254 | 142 339 | 60 890 | 25 022 | 83 260 | 13 138 | 47,2 |
| 2000 | 284 272 | 167 | 9 816 | 145 363 | 53 178 | 7 848 | 83 847 | 12 538 | 43,4 |
| 2001 | 318 528 | 186 | 9 554 | 153 944 | 74 930 | 29 320 | 92 668 | 13 363 | 46,5 |
| 2002 | 269 121 | 156 | 8 817 | 142 143 | 44 999 | 2 791 | 85 108 | 12 278 | 42,8 |
| 2003 | 271 393 | 157 | 9 139 | 136 421 | 49 009 | 7 641 | 82 156 | 12 636 | 43,7 |
| 2004 | 261 268 | 150 | 9 108 | 128 575 | 44 365 | 1 270 | 77 963 | 13 483 | 44,6 |
| 2005 | 244 807 | 140 | 8 916 | 116 632 | 42 236 | 1 024 | 72 801 | 13 275 | 46,2 |
| 2006 | 236 547 | 135 | 8 978 | 108 846 | 40 486 | 1 976 | 71 390 | 12 184 | 47,0 |
| 2007 | 237 048 | 135 | 8 866 | 109 959 | 38 731 | 1 963 | 72 878 | 10 954 | 45,9 |
| 2008 | 236 444 | 134 | 8 846 | 108 296 | 37 425 | 1 264 | 70 382 | 10 552 | 45,5 |
| 2009 | 236 824 | 134 | 9 574 | 102 829 | 45 399 | 10 233 | 68 257 | 9 380 | 47,7 |
| 2010 | 224 775 | 127 | 8 608 | 102 955 | 40 239 | 1 391 | 63 804 | 8 282 | 46,2 |

1 ohne Staatsschutz- und Verkehrsdelikte; die regionale Zuordnung erfolgt nach Tatort
2 Tötungsdelikte, Vergewaltigung und sexuelle Nötigung, Raubdelikte, gefährliche und schwere sowie Körperverletzung mit Todesfolge, erpresserischer Menschenraub, Geiselnahme, Angriff auf Luft- und Seeverkehr
3 Betrug, Veruntreuungen, Urkunden-, Geld- und Wertzeichenfälschung, Konkursstraftaten; bis einschließlich 1981 engere Abgrenzung
4 beispielsweise Insolvenzstraftaten, Straftaten im Anlage- und Finanzbereich (Kredit-, Wechsel-, Wertpapierbetrug), Wettbewerbsdelikte, Betrug und Untreue mit Beteiligungen und Kapitalanlagen
5 Gewalt- und Diebstahlsdelikte, die sich auf Straßen, Wegen oder Plätzen ereignet haben
6 Verstöße gegen das Betäubungsmittelgesetz, einschließlich direkte Beschaffungskriminalität; bis einschließlich 1980 ohne Beschaffungskriminalität
7 Anteil der aufgeklärten Fälle an allen bekannt gewordenen Fällen

Quelle: Polizeiliche Kriminalitätsstatistik

## 2 Erfasste Straftaten in den Hamburger Stadtteilen 2010

| Stadtteil<br>Bezirk | Straftaten | | Darunter | | | |
|---|---|---|---|---|---|---|
| | | | Gewaltdelikte | | Diebstahlsdelikte | |
| | insgesamt | je 1 000 der Bevölkerung | zusammen | je 1 000 der Bevölkerung | zusammen | je 1 000 der Bevölkerung |
| Hamburg-Altstadt | 6 952 | 4 185 | 140 | 84 | 4 723 | 2 843 |
| HafenCity | 568 | 518 | 3 | 3 | 417 | 380 |
| Neustadt | 4 906 | 414 | 159 | 13 | 2 715 | 229 |
| St. Pauli | 15 771 | 735 | 1 405 | 65 | 6 790 | 316 |
| St. Georg | 14 988 | 1 458 | 656 | 64 | 5 125 | 499 |
| Hammerbrook | 2 117 | 1 243 | 63 | 37 | 915 | 537 |
| Borgfelde | 662 | 101 | 22 | 3 | 312 | 48 |
| Hamm-Nord | 1 880 | 85 | 71 | 3 | 752 | 34 |
| Hamm-Mitte | 1 610 | 147 | 74 | 7 | 696 | 64 |
| Hamm-Süd | 1 232 | 296 | 20 | 5 | 235 | 56 |
| Horn | 4 335 | 115 | 204 | 5 | 1 974 | 52 |
| Billstedt | 9 119 | 132 | 475 | 7 | 4 085 | 59 |
| Billbrook | 835 | 615 | 25 | 18 | 442 | 326 |
| Rothenburgsort | 1 703 | 197 | 83 | 10 | 676 | 78 |
| Veddel | 973 | 201 | 50 | 10 | 354 | 73 |
| Wilhelmsburg | 6 122 | 121 | 286 | 6 | 2 466 | 49 |
| Kleiner Grasbrook und Steinwerder | 630 | 506 | 17 | 14 | 303 | 244 |
| Waltershof und Finkenwerder | 781 | 67 | 24 | 2 | 325 | 28 |
| **Bezirk Hamburg-Mitte** | **75 188** | **266** | **3 778** | **13** | **33 306** | **118** |
| Altona-Altstadt | 4 | 0 | 1 | 0 | 1 | 0 |
| Sternschanze | 3 870 | 501 | 184 | 24 | 1819 | 236 |
| Altona-Nord | 2 292 | 107 | 201 | 9 | 1 053 | 49 |
| Ottensen | 3 018 | 91 | 123 | 4 | 1 518 | 46 |
| Bahrenfeld | 3 787 | 143 | 109 | 4 | 2 202 | 83 |
| Groß Flottbek | 2 954 | 280 | 91 | 9 | 1 394 | 132 |
| Othmarschen | 561 | 45 | 9 | 1 | 343 | 28 |
| Lurup | 1 122 | 33 | 37 | 1 | 688 | 20 |
| Osdorf | 2 751 | 109 | 116 | 5 | 1 169 | 46 |
| Nienstedten | 2 195 | 307 | 53 | 7 | 1 115 | 156 |
| Blankenese | 393 | 31 | 12 | 1 | 227 | 18 |
| Iserbrook | 872 | 80 | 28 | 3 | 472 | 43 |
| Sülldorf | 445 | 50 | 11 | 1 | 216 | 24 |
| Rissen | 462 | 31 | 19 | 1 | 183 | 12 |
| **Bezirk Altona** | **25 491** | **101** | **1 012** | **4** | **12 838** | **51** |
| Eimsbüttel | 769 | 14 | 19 | 0 | 439 | 8 |
| Rotherbaum | 4 582 | 290 | 129 | 8 | 2 502 | 159 |
| Harvestehude | 2 186 | 132 | 40 | 2 | 1209 | 73 |
| Hoheluft-West | 1 609 | 127 | 38 | 3 | 985 | 78 |
| Lokstedt | 989 | 39 | 15 | 1 | 596 | 24 |
| Niendorf | 1 683 | 42 | 44 | 1 | 888 | 22 |
| Schnelsen | 3 121 | 113 | 81 | 3 | 1 380 | 50 |
| Eidelstedt | 2 122 | 69 | 59 | 2 | 939 | 31 |
| Stellingen | 2 964 | 129 | 117 | 5 | 1 319 | 57 |
| **Bezirk Eimsbüttel** | **21 833** | **89** | **599** | **2** | **11 041** | **45** |
| Hoheluft-Ost | 2 577 | 278 | 76 | 8 | 1 223 | 132 |
| Eppendorf | 644 | 28 | 11 | 0 | 422 | 18 |
| Groß Borstel | 2 555 | 323 | 38 | 5 | 1 548 | 196 |
| Alsterdorf | 923 | 70 | 16 | 1 | 343 | 26 |
| Winterhude | 1 059 | 21 | 32 | 1 | 558 | 11 |
| Uhlenhorst | 4 479 | 286 | 133 | 9 | 2 288 | 146 |
| Hohenfelde | 1 373 | 154 | 11 | 1 | 739 | 83 |
| Barmbek-Süd | 1 337 | 43 | 22 | 1 | 728 | 23 |
| Dulsberg | 3 307 | 191 | 65 | 4 | 1 654 | 95 |
| Barmbek-Nord | 1 621 | 43 | 80 | 2 | 608 | 16 |
| Ohlsdorf | 4 014 | 273 | 118 | 8 | 1 879 | 128 |
| Fuhlsbüttel | 1 518 | 127 | 33 | 3 | 700 | 58 |
| Langenhorn | 2 446 | 59 | 33 | 1 | 1 078 | 26 |
| **Bezirk Hamburg-Nord** | **29 075** | **103** | **722** | **3** | **13 982** | **50** |

Quelle: Behörde für Inneres – Polizei und Melderegister 31.12.2010

## Noch 2 Erfasste Straftaten in den Hamburger Stadtteilen 2010

| Stadtteil<br>Bezirk | Straftaten | | Darunter | | | |
|---|---|---|---|---|---|---|
| | | | Gewaltdelikte | | Diebstahlsdelikte | |
| | insgesamt | je 1 000 der Bevölkerung | zusammen | je 1 000 der Bevölkerung | zusammen | je 1 000 der Bevölkerung |
| Eilbek | 3 799 | 187 | 130 | 6 | 1 437 | 71 |
| Wandsbek | 2 082 | 65 | 87 | 3 | 942 | 29 |
| Marienthal | 5 230 | 427 | 137 | 11 | 2 823 | 231 |
| Jenfeld | 1 391 | 57 | 34 | 1 | 706 | 29 |
| Tonndorf | 2 858 | 225 | 126 | 10 | 1 309 | 103 |
| Farmsen-Berne | 1 531 | 46 | 43 | 1 | 693 | 21 |
| Bramfeld | 3 346 | 66 | 126 | 2 | 1 581 | 31 |
| Steilshoop | 3 800 | 197 | 143 | 7 | 1 785 | 93 |
| Wellingsbüttel | 2 106 | 210 | 118 | 12 | 843 | 84 |
| Sasel | 550 | 24 | 7 | 0 | 301 | 13 |
| Poppenbüttel | 850 | 38 | 22 | 1 | 451 | 20 |
| Hummelsbüttel | 1 853 | 109 | 35 | 2 | 1 032 | 61 |
| Lemsahl-Mellingstedt | 1 153 | 177 | 33 | 5 | 530 | 82 |
| Duvenstedt | 159 | 26 | 3 | 0 | 82 | 13 |
| Wohldorf-Ohlstedt | 254 | 57 | 6 | 1 | 137 | 31 |
| Bergstedt | 245 | 25 | 6 | 1 | 123 | 12 |
| Volksdorf | 372 | 19 | 9 | 0 | 169 | 8 |
| Rahlstedt | 1 140 | 13 | 35 | 0 | 572 | 7 |
| **Bezirk Wandsbek** | **35 811** | **87** | **1 237** | **3** | **17 321** | **42** |
| Lohbrügge | 6 891 | 178 | 267 | 7 | 3 242 | 84 |
| Bergedorf | 3 998 | 97 | 196 | 5 | 1 926 | 47 |
| Curslack | 5 116 | 1 350 | 237 | 63 | 2 421 | 639 |
| Altengamme | 258 | 119 | 14 | 6 | 73 | 34 |
| Neuengamme | 42 | 12 | 1 | 0 | 14 | 4 |
| Kirchwerder | 87 | 10 | 3 | 0 | 35 | 4 |
| Ochsenwerder | 230 | 100 | 11 | 5 | 79 | 34 |
| Reitbrook | 175 | 360 | 5 | 10 | 124 | 255 |
| Allermöhe | 23 | 1 | 0 | 0 | 5 | 0 |
| Billwerder | 1 429 | 1 080 | 62 | 47 | 653 | 494 |
| Moorfleet | 333 | 295 | 6 | 5 | 110 | 97 |
| Tatenberg | 255 | 493 | 4 | 8 | 118 | 228 |
| Spadenland | 29 | 57 | 0 | 0 | 12 | 23 |
| **Bezirk Bergedorf** | **11 996** | **100** | **539** | **4** | **5 573** | **46** |
| Harburg | 21 | 1 | 0 | 0 | 3 | 0 |
| Neuland und Gut Moor | 6 818 | 4 995 | 258 | 189 | 2 984 | 2 186 |
| Wilstorf | 11 | 1 | 1 | 0 | 4 | 0 |
| Rönneburg | 1 382 | 432 | 67 | 21 | 554 | 173 |
| Langenbek | 110 | 27 | 2 | 0 | 35 | 8 |
| Sinstorf | 189 | 56 | 10 | 3 | 78 | 23 |
| Marmstorf | 260 | 30 | 4 | 0 | 100 | 11 |
| Eißendorf | 543 | 23 | 13 | 1 | 238 | 10 |
| Heimfeld | 1 619 | 80 | 43 | 2 | 851 | 42 |
| Moorburg und Altenwerder | 1 959 | 2 557 | 74 | 97 | 874 | 1 141 |
| Hausbruch | 88 | 5 | 2 | 0 | 53 | 3 |
| Neugraben-Fischbek | 1 203 | 45 | 56 | 2 | 474 | 18 |
| Francop | 2 528 | 3 871 | 98 | 150 | 1 139 | 1 744 |
| Neuenfelde | 20 | 5 | 1 | 0 | 12 | 3 |
| Cranz | 157 | 207 | 4 | 5 | 35 | 46 |
| **Bezirk Harburg** | **16 933** | **111** | **636** | **4** | **7 448** | **49** |
| nicht zuordbar | 8 448 | | 85 | | 1 446 | |
| **Hamburg** | **224 775** | **129** | **8 608** | **5** | **102 955** | **59** |

Quelle: Behörde für Inneres – Polizei und Melderegister 31.12.2010

## 3 Strafverfolgung in Hamburg 1970 - 2010

| Jahr | Abgeurteilte[1] | Verurteilte insgesamt | Und zwar | | | | | | |
|---|---|---|---|---|---|---|---|---|---|
| | | | Männer | Frauen | Deutsche | Ausländer[2] | Jugendliche[3] | Heran-wachsende[4] | Erwachsene[5] |
| 1970 | 27 074 | 20 093 | 17 123 | 2 970 | 19 016 | 1 077 | 726 | 1 091 | 18 276 |
| 1975 | 29 368 | 22 799 | 19 666 | 3 133 | 20 286 | 2 513 | 763 | 1 445 | 20 591 |
| 1980 | 31 498 | 21 856 | 18 906 | 2 950 | 19 308 | 2 548 | 765 | 1 633 | 19 458 |
| 1985 | 31 182 | 21 865 | 18 574 | 3 291 | 18 443 | 3 422 | 580 | 1 401 | 19 884 |
| 1990 | 29 713 | 22 190 | 18 619 | 3 571 | 17 594 | 4 596 | 289 | 786 | 21 115 |
| 1991 | 27 938 | 20 678 | 17 548 | 3 130 | 16 309 | 4 369 | 236 | 727 | 19 715 |
| 1992 | 29 512 | 22 321 | 19 015 | 3 306 | 17 431 | 4 890 | 268 | 664 | 21 389 |
| 1993 | 30 861 | 23 238 | 19 829 | 3 409 | 17 210 | 6 028 | 296 | 650 | 22 292 |
| 1994 | 33 716 | 25 375 | 21 521 | 3 854 | 18 678 | 6 697 | 292 | 631 | 24 452 |
| 1995 | 31 271 | 22 965 | 19 264 | 3 701 | 17 090 | 5 875 | 220 | 497 | 22 248 |
| 1996 | 32 154 | 23 360 | 19 597 | 3 763 | 17 015 | 6 345 | 283 | 525 | 22 552 |
| 1997 | 32 054 | 23 429 | 19 709 | 3 720 | 16 665 | 6 764 | 391 | 675 | 22 363 |
| 1998 | 33 042 | 24 521 | 20 471 | 4 050 | 17 484 | 7 037 | 520 | 781 | 23 220 |
| 1999 | 32 611 | 24 355 | 20 179 | 4 176 | 17 148 | 7 207 | 511 | 791 | 23 053 |
| 2000 | 27 085 | 19 039 | 15 855 | 3 184 | 13 243 | 5 796 | 641 | 960 | 17 438 |
| 2001 | 31 597 | 23 088 | 19 117 | 3 971 | 15 799 | 7 289 | 774 | 1 180 | 21 134 |
| 2002 | 31 501 | 23 003 | 18 918 | 4 085 | 16 508 | 6 495 | 857 | 1 364 | 20 782 |
| 2003 | 30 701 | 22 114 | 18 361 | 3 753 | 15 660 | 6 454 | 758 | 1 326 | 20 030 |
| 2004 | 29 439 | 21 060 | 17 295 | 3 765 | 14 718 | 6 342 | 953 | 1 422 | 18 685 |
| 2005 | 34 330 | 25 084 | 20 713 | 4 371 | 17 327 | 7 757 | 1 115 | 1 696 | 22 273 |
| 2006 | 33 172 | 23 956 | 19 747 | 4 209 | 16 638 | 7 318 | 1 064 | 1 674 | 21 218 |
| 2007 | 33 080 | 23 652 | 19 495 | 4 157 | 16 741 | 6 911 | 1 162 | 1 710 | 20 780 |
| 2008 | 32 081 | 23 009 | 18 846 | 4 163 | 16 775 | 6 234 | 1 049 | 1 669 | 20 291 |
| 2009 | 29 849 | 21 592 | 17 761 | 3 831 | 15 432 | 6 160 | 1 050 | 1 566 | 18 976 |
| 2010 | 28 408 | 20 444 | 16 702 | 3 742 | 14 583 | 5 861 | 899 | 1 425 | 18 120 |

1 Verfahren nach allgemeinem und Jugendstrafrecht; einschließlich Freigesprochene und Verfahrenseinstellungen
2 einschließlich Staatenlose
3 Personen im Alter von 14 bis 17 Jahren
4 Personen im Alter von 18 bis 20 Jahren
5 Personen im Alter von 21 Jahren und älter

## 4 Tätigkeit der ordentlichen Gerichtsbarkeit und Staatsanwaltschaften in Hamburg 2010 – erledigte Verfahren (ohne Abgaben innerhalb des Gerichtes/der Staatsanwaltschaft) –

| Gegenstand der Nachweisung | Anzahl |
|---|---|
| **Zivilgerichte (ohne Familiengerichte)** | |
| Amtsgerichte | |
| Verfahren insgesamt | 38 679 |
| darunter Sachgebiet des Verfahrens | |
| Nachbarschaftssachen | 31 |
| Bau-/Architektensachen[1] | 27 |
| Verkehrsunfallsachen | 3 269 |
| Wohnungsmietsachen | 8 663 |
| Kaufsachen | 2 869 |
| Arzthaftungssachen | 26 |
| Kredit-/Leasingsachen | 385 |
| Ansprüche aus Versicherungsverträgen[2] | 645 |
| Honorarforderungen[3] | 725 |
| Schadenersatz aus vorsätzlicher Körperverletzung | 71 |
| Angelegenheiten des Gewaltschutzgesetzes | 11 |
| Landgerichte | |
| erste Instanz | 16 122 |
| darunter Sachgebiet des Verfahren | |
| Bau-/Architektensachen[1] | 900 |
| Miet-/Kredit-/Leasingsachen | 912 |
| Kaufsachen | 5 |
| Berufungsinstanz/Rechtsmittelinstanz | 1 697 |
| Oberlandesgericht | |
| Berufungssachen | 2 017 |
| **Familiengerichte** | |
| Amtsgerichte | |
| Verfahren insgesamt | 15 671 |
| darunter | |
| Familiensachen | 12 565 |
| einstweilige Anordnungen | 2 677 |
| Mit den erledigten Verfahren waren an Verfahrensgegenständen anhängig insgesamt | 20 587 |
| darunter | |
| Versorgungsausgleich | 4 999 |
| Scheidungen | 4 728 |
| elterliche Sorge | 3 149 |
| Unterhalt für das Kind | 1 661 |
| Umgangsrecht | 1 575 |
| Maßnahmen zum Schutz vor Gewalt und Nachstellung | 1 264 |
| Unterhalt für den Ehegatten/Lebenspartner | 925 |
| Abstammungssache | 530 |
| Adoptionssache | 147 |
| Auf ein Verfahren entfielen an Verfahrensgegenständen im Durchschnitt | 1,31 |
| Oberlandesgericht | |
| Verfahren insgesamt | 624 |

| Gegenstand der Nachweisung | Anzahl |
|---|---|
| **Strafgerichte** | |
| Amtsgerichte | |
| Strafverfahren | 21 494 |
| darunter Sachgebiet[4] | |
| Straftaten gegen sexuelle Selbstbestimmung | 57 |
| Straftaten gegen das Leben[5] | 3 541 |
| Eigentums- und Vermögensdelikte | 7 474 |
| Verkehrsstraftaten | 2 612 |
| Wirtschafts-/Steuerstrafsachen/Geldwäsche | 261 |
| Straftaten nach dem Betäubungsmittelgesetz | 1 692 |
| Bußgeldverfahren[6] | 8 523 |
| darunter Bußgeldverfahren im Straßenverkehr | 7 378 |
| Landgerichte | |
| erste Instanz | 309 |
| Berufungsinstanz | 1 518 |
| darunter Sachgebiet[4] | |
| Straftaten gegen sexuelle Selbstbestimmung | 24 |
| Straftaten gegen das Leben[5] | 263 |
| Eigentums- und Vermögensdelikte | 473 |
| Verkehrsstraftaten | 184 |
| Wirtschafts-/Steuerstrafsachen/Geldwäsche | 33 |
| Straftaten nach dem Betäubungsmittelgesetz | 197 |
| Oberlandesgericht | |
| erste Instanz | – |
| Revisionsinstanz | 175 |
| Bußgeldverfahren in der Beschwerdeinstanz | 195 |
| **Staatsanwaltschaften** | |
| Staatsanwaltschaften beim Landgericht[7] | |
| Verfahren insgesamt | 147 712 |
| darunter im Sachgebiet | |
| Straftaten gegen sexuelle Selbstbestimmung | 1 090 |
| Straftaten gegen das Leben[7] | 18 395 |
| Eigentums- und Vermögensdelikte | 58 292 |
| Verkehrsstraftaten | 17 957 |
| Wirtschafts-/Steuerstrafsachen/Geldwäsche | 2 672 |
| Straftaten nach dem Betäubungsmittelgesetz | 9 344 |
| Staatsanwaltschaft beim Oberlandesgericht | |
| Verfahren insgesamt | – |

1 ohne Architektenhonorarsachen
2 ohne Verkehrsunfallsachen
3 von Personen, für die eine besondere Honorarordnung gilt
4 ohne Jugendschutzsachen, Privatklagen, Anträge auf Erledigung im beschleunigten Verfahren
5 einschließllich Straftaten gegen die körperliche Unversehrtheit
6 ohne Übergänge in das Strafverfahren
7 einschließlich Amtsanwaltschaften

## 5 Tätigkeit der Verwaltungs- und Finanzgerichtsbarkeit in Hamburg 2010 – erledigte Verfahren (ohne Abgaben innerhalb des Gerichtes) –

| Gegenstand der Nachweisung | Anzahl |
|---|---|
| **Verwaltungsgerichtsbarkeit** | |
| Verwaltungsgericht | |
| Hauptverfahren insgesamt | 2 422 |
| davon | |
| durch Allgemeine Kammern | 2 119 |
| durch Asylkammern | 303 |
| ausgewählte Sachgebiete | |
| Polizei-, Ordnungs- und Wohnrecht, Umweltschutz | 210 |
| Abgabenrecht | 275 |
| Öffentlicher Dienst, Wehrpflicht, Zivildienstrecht, Personalvertretungsrecht | 322 |
| Sozial-, Jugendschutz-, Kindergartenrecht, Recht der offenen Vermögensfragen | 154 |
| Verfahren zur Gewährung vorläufigen Rechtsschutzes | 3 441 |
| davon | |
| durch Allgemeine Kammern | 3 328 |
| durch Asylkammern | 113 |
| Anträge zur Gewährung vorläufigen Rechtsschutzes in Numerus-clausus-Sachen | 2 043 |

| Gegenstand der Nachweisung | Anzahl |
|---|---|
| Noch: **Verwaltungsgerichtsbarkeit** | |
| Oberverwaltungsgericht | |
| erstinstanzliche Hauptverfahren | 10 |
| Berufungen/Beschwerden gegen Hauptsachen-entscheidungen in Personalvertretungssachen und Beschwerden gegen Disziplinarverfahren | 650 |
| Beschwerden gegen Entscheidungen und Verfahren zur Gewährung vorläufigen Rechtsschutzes (ohne Numerus-clausus-Sachen) | 265 |
| Beschwerden gegen Entscheidungen und Verfahren zur Gewährung vorläufigen Rechtsschutzes in Numerus-clausus-Sachen | 147 |
| **Finanzgericht** | |
| Klagen | 1 242 |
| darunter Sachgebiet | |
| Steuern vom Einkommen | 71 |
| objektbezogene Steuern[1] | 175 |
| Verkehrs- und Verbrauchssteuern[2] | 419 |
| Prämien, Zulagen, sonstige Förderleistungen[3] | 80 |
| Feststellung von Besteuerungsgrundlagen | 253 |
| Gewährung vorläufigen Rechtsschutzes | 225 |

[1] z. B. Gewerbesteuermessbetrag
[2] z. B. Umsatzsteuer, Erbschafts-/Schenkungssteuer
[3] z. B. Eigenheimzulage

## 6 Tätigkeit der Arbeitsgerichte (ohne Abgaben innerhalb des Gerichtes) in Hamburg 2010

| Gegenstand der Nachweisung | Anzahl |
|---|---|
| **Arbeitsgericht[1]** | |
| Erledigte Verfahren | 13 543 |
| Klageverfahren | 13 283 |
| Verfahren über Arrest oder einstweilige Verfügung | 260 |
| Verfahren mit 1 Verfahrensgegenstand | 7 626 |
| Bestandsstreitigkeiten | 3 536 |
| darunter Kündigungen | 3 354 |
| Zahlungsklagen | 3 053 |
| Tarifliche Eingruppierung | 30 |
| Sonstiges | 1 007 |
| Verfahren mit mehreren Verfahrensgegenständen | 5 917 |
| darunter | |
| Bestandsstreitigkeit, Sonstiges | 3 249 |
| Bestandsstreitigkeit, Zahlungsklage, Sonstiges | 910 |
| Zahlungsklage und Sonstiges | 999 |
| Kläger/Antragsteller | |
| Arbeitnehmer, Gewerkschaften | 13 404 |
| Arbeitgeber, Arbeitgeberverbände | 131 |

| Gegenstand der Nachweisung | Anzahl |
|---|---|
| **Landesarbeitsgericht[2]** | |
| Erledigte Verfahren | 845 |
| Berufungen gegen Urteile in Verfahren über Arrest oder einstweilige Verfügung | 26 |
| Berufungsverfahren | 818 |
| Verfahren mit 1 Verfahrensgegenstand | 699 |
| Bestandsstreitigkeiten | 323 |
| darunter Kündigungen | 295 |
| Zahlungsklagen | 157 |
| Tarifliche Eingruppierung | 27 |
| Sonstiges | 192 |
| Verfahren mit mehreren Verfahrensgegenständen | 146 |
| Bestandsstreitigkeit und Zahlungsklage | 45 |
| Bestandsstreitigkeit und Sonstiges | 35 |
| Sonstige Verfahren mit mehreren Gegenständen | 66 |
| Rechtsmittel eingelegt | 844 |
| vom Kläger der 1. Instanz | 551 |
| Arbeitnehmer, Gewerkschaften | 416 |
| Arbeitgeber, Arbeitgeberverbände | 135 |
| vom Beklagten der 1. Instanz | 293 |
| Arbeitnehmer, Gewerkschaften | 19 |
| Arbeitgeber, Arbeitgeberverbände | 274 |

[1] nur Urteilsverfahren
[2] nur Berufungsverfahren

## 7 Tätigkeit der Sozialgerichte in Hamburg 2010[a]

| Gegenstand der Nachweisung | Anzahl |
|---|---|
| **Sozialgericht** | |
| Erledigte Verfahren | 7 579 |
| darunter Sachgebiete der Verfahren | |
| Krankenversicherung | 1 345 |
| Rentenversicherung | 1 265 |
| Angelegenheiten der Bundesagentur für Arbeit | 731 |
| Angelegenheiten nach dem SGB II | 2 129 |
| Verfahren zur Feststellung der Behinderung (SGB IX) | 637 |
| Kläger/Antragsteller | |
| Versicherte, Leistungsberechtigte | 6 046 |
| Vertrags(zahn)ärzte | 337 |
| Behörden, Körperschaften, AöR | 405 |
| Sonstige | 791 |
| Durchschnittliche Dauer je Verfahren (Monate) | 15,2 |
| **Landessozialgericht** | |
| Erledigte Verfahren – Berufungsverfahren | 456 |
| darunter Sachgebiete der Verfahren | |
| Krankenversicherung | 46 |
| Rentenversicherung | 105 |
| noch **Landessozialgericht** | |
| Angelegenheiten der Bundesagentur für Arbeit | 67 |
| Angelegenheiten nach dem SGB II | 79 |
| Vertrags(zahn)arztangelegenheiten | 61 |
| Unfallversicherung | 39 |
| Angelegenheiten nach dem SGB XII und nach dem Asylbewerberleistungsgesetz | 13 |
| Erledigte Verfahren – Beschwerdeverfahren | 575 |
| darunter Sachgebiete der Verfahren | |
| Krankenversicherung | 52 |
| Rentenversicherung | 36 |
| Angelegenheiten der Bundesagentur für Arbeit | 54 |
| Angelegenheiten nach dem SGB II | 359 |
| Vertrags(zahn)arztangelegenheiten | 4 |
| Unfallversicherung | 6 |
| Angelegenheiten nach dem SGB XII und nach dem Asylbewerberleistungsgesetz | 47 |

[a] ohne Abgaben innerhalb des Gerichts

## 8 Gefangene und Verwahrte in Hamburg am 31.03.2010

| | Gefangene und Verwahrte | | | |
|---|---|---|---|---|
| | insgesamt | darunter weiblich | darunter | |
| | | | Freiheitsstrafe[1] | Jugendstrafe[2] |
| Gefangene und Verwahrte | 1 429 | 79 | 1 311 | 95 |
| davon | | | | |
| Deutsche | 918 | 60 | 841 | 54 |
| Ausländer | 511 | 19 | 470 | 41 |
| Alter | | | | |
| Jugendliche im Alter von 14 bis unter 18 Jahren | 7 | – | – | 7 |
| Heranwachsende im Alter von 18 bis unter 21 Jahren | 50 | – | 3 | 47 |
| Erwachsene im Alter von | | | | |
| 21 bis unter 25 Jahren | 126 | 5 | 85 | 41 |
| 25 bis unter 30 Jahren | 245 | 15 | 245 | – |
| 30 bis unter 50 Jahren | 807 | 48 | 799 | – |
| 50 und mehr Jahren | 194 | 11 | 179 | – |
| Zeitdauer der Strafen und Maßregeln | | | | |
| bis unter 3 Monate | 134 | 11 | 134 | – |
| 3 Monate bis einschließlich 1 Jahr | 443 | 38 | 423 | 20 |
| mehr als 1 Jahr bis einschließlich 2 Jahre | 245 | 13 | 201 | 44 |
| mehr als 2 Jahre bis einschließlich 5 Jahre | 350 | 12 | 322 | 28 |
| mehr als 5 Jahre bis einschließlich 15 Jahre | 174 | 3 | 171 | 3 |
| lebenslänglich | 59 | 2 | 59 | – |
| von unbestimmter Dauer | 23 | – | – | – |
| Vorstrafen (ohne Sicherheitsverwahrte) | | | | |
| nicht vorbestraft | 466 | 34 | 410 | 52 |
| vorbestraft | 963 | 45 | 901 | 43 |
| davon (neben anderen) als schwerste Strafe mit | | | | |
| Freiheitsstrafe | 208 | 6 | 200 | – |
| Jugendstrafe | 63 | – | 22 | 40 |
| Geldstrafe | 92 | 7 | 92 | – |
| sonstigen Strafverbindungen | 20 | 2 | 18 | – |

[1] einschließlich Jugendstrafe im Strafvollzug für Erwachsene
[2] einschließlich Freiheitsstrafe, die nach § 114 JGG in der Jugendstrafanstalt vollzogen wird

# 16
# Wahlen

**Landeslisten-Stimmen**
**(bei Bürgerschaftswahlen seit 2008)**

Stimmen für die Landesliste einer Partei. Das Ergebnis der Stimmen auf der Landesliste ist maßgebend für die Sitzverteilung in der Bürgerschaft. Zur Bürgerschaftswahl 2008 war eine Stimme für eine Liste zu vergeben. Bei der Bürgerschaftswahl 2011 konnten bis zu fünf Stimmen auf Listen und/oder Personen einer oder mehrerer Wahlvorschläge verteilt werden.

**Repräsentative Wahlstatistik**

Die repräsentative Wahlstatistik, die auf Grund gesetzlicher Vorschriften erhoben wird, ermöglicht Aufschlüsse über das alters- und geschlechtsspezifische Wahlverhalten. Sie wird in Hamburg bei Bundestags-, Europa- und Bürgerschaftswahlen durchgeführt.

Bei den repräsentativen Wahlstichproben der Bundestagswahl 2009 und Bürgerschaftswahl 2011 wurden 28 Urnenwahlbezirke (mit insgesamt knapp 28 000 Wahlberechtigten, entspricht einem Anteil von etwa 2,2 Prozent) sowie vier Briefwahlbezirke ausgewählt. In diesen Wahlbezirken wurden Stimmzettel mit Kennbuchstaben für die Altersgruppe und das Geschlecht der Wählenden ausgegeben. Ausgewertet wird in den vorliegenden Tabellen das alters- und geschlechtsspezifische Wahlverhalten bei den Zweitstimmen der Bundestagswahl 2009 bzw. den Stimmen der Landesliste zur Bürgerschaftswahl 2011.

Der Vergleich zur Bürgerschaftswahl 2008 erfolgt zu den Ergebnissen auf Basis der damaligen repräsentativen Stichprobe aus 20 Urnenwahlbezirken (mit insgesamt knapp 18 000 Wahlberechtigten, entsprechen 1,4 Prozent) und drei Briefwahlbezirken.

Die Auswertungen zu Bundestagswahlen haben ihre Grundlage auf der eindeutigen Zuordnung einer jeden Zweitstimme zu einer wählenden Person; so kann beispielsweise auch die Zusammensetzung der „Wählerschaft“ einer Partei festgestellt werden. Für die Bürgerschaftswahl 2011 und entsprechende Vergleiche zu beachten ist, dass jeder Wähler/jede Wählerin durch das neue Mehrstimmenwahlrecht mehrere Parteien – ggf. auch unterschiedlich stark – unterstützen konnte. Altersgruppe und Geschlecht werden hier insofern nicht nur jedem Wähler einer Partei, sondern jeder Stimme für eine Partei zugeordnet.

Da es sich hier um Stichproben handelt, sind Abweichungen der Randverteilungen vom endgültigen Wahlergebnis – wie z. B. bei der Wahlbeteiligung zur Bürgerschaftswahl 2011 – durchaus möglich; gleichwohl lassen sich Ähnlichkeiten und Unterschiede zwischen dem Wahlverhalten der Altersgruppen sowie Männern und Frauen wie auch – insbesondere im Längsschnittvergleich mehrerer Wahlen – aussagefähige Trends und Entwicklungen zuverlässig ablesen.

## 1 Wahlergebnisse in Hamburg 1970 - 2011

| Wahltag | Wahlberechtigte | Wahlbeteiligung | Von den gültigen Stimmen[1] entfielen auf | | | | | |
|---|---|---|---|---|---|---|---|---|
| | | | SPD | CDU | FDP | GRÜNE/GAL | DIE LINKE[2] | Übrige |
| | Anzahl | % | | | | | | |
| | | | | **Europawahlen** | | | | |
| 10.06.1979 | 1 261 369 | 66,4 | 52,2 | 36,9 | 6,3 | 3,5 | – | 1,1 |
| 17.06.1984 | 1 250 808 | 58,4 | 42,0 | 36,6 | 4,9 | 12,7 | – | 3,8 |
| 18.06.1989 | 1 251 841 | 56,5 | 41,9 | 31,5 | 6,2 | 11,5 | – | 8,9 |
| 12.06.1994 | 1 245 025 | 51,3 | 34,6 | 40,6 | 3,7 | 11,9 | 1,4 | 7,8 |
| 13.06.1999 | 1 208 699 | 37,0 | 37,2 | 40,2 | 3,3 | 12,0 | 3,3 | 4,0 |
| 13.06.2004 | 1 277 905 | 34,9 | 25,3 | 36,7 | 5,5 | 24,6 | 2,8 | 5,1 |
| 07.06.2009 | 1 256 701 | 34,7 | 25,4 | 29,7 | 11,1 | 20,5 | 6,7 | 6,6 |
| | | | | **Bundestagswahlen** | | | | |
| 19.11.1972 | 1 348 617 | 92,2 | 54,4 | 33,3 | 11,2 | – | – | 1,1 |
| 03.10.1976 | 1 287 473 | 91,1 | 52,6 | 35,8 | 10,2 | – | – | 1,4 |
| 05.10.1980 | 1 253 335 | 88,8 | 51,7 | 31,2 | 14,1 | 2,3 | – | 0,7 |
| 06.03.1983 | 1 246 089 | 88,7 | 47,4 | 37,6 | 6,3 | 8,2 | – | 0,5 |
| 25.01.1987 | 1 258 320 | 83,0 | 41,2 | 37,4 | 9,6 | 11,0 | – | 0,8 |
| 02.12.1990 | 1 263 637 | 78,2 | 41,0 | 36,6 | 12,0 | 5,8 | 1,1 | 3,5 |
| 16.10.1994 | 1 241 912 | 79,7 | 39,7 | 34,9 | 7,2 | 12,6 | 2,2 | 3,4 |
| 27.09.1998 | 1 213 821 | 81,1 | 45,7 | 30,0 | 6,5 | 10,8 | 2,3 | 4,7 |
| 22.09.2002 | 1 221 783 | 79,6 | 42,0 | 28,1 | 6,8 | 16,2 | 2,1 | 4,8 |
| 18.09.2005 | 1 230 717 | 77,5 | 38,7 | 28,9 | 9,0 | 14,9 | 6,3 | 2,2 |
| 27.09.2009 | 1 256 634 | 71,3 | 27,4 | 27,8 | 13,2 | 15,6 | 11,2 | 4,8 |
| | | | | **Bürgerschaftswahlen** | | | | |
| 22.03.1970 | 1 382 265 | 73,4 | 55,3 | 32,8 | 7,1 | – | – | 4,8 |
| 03.03.1974 | 1 313 889 | 80,4 | 44,9 | 40,6 | 10,9 | – | – | 3,6 |
| 04.06.1978 | 1 264 661 | 76,6 | 51,5 | 37,6 | 4,8 | – | – | 6,1 |
| 06.06.1982 | 1 241 218 | 77,8 | 42,7 | 43,2 | 4,9 | 7,7 | – | 1,5 |
| 19.12.1982 | 1 239 944 | 84,0 | 51,3 | 38,6 | 2,6 | 6,8 | – | 0,7 |
| 09.11.1986 | 1 248 645 | 77,8 | 41,7 | 41,9 | 4,8 | 10,4 | – | 1,2 |
| 17.05.1987 | 1 248 257 | 79,5 | 45,0 | 40,5 | 6,5 | 7,0 | – | 1,0 |
| 02.06.1991 | 1 256 147 | 66,1 | 48,0 | 35,1 | 5,4 | 7,2 | – | 4,3 |
| 19.09.1993 | 1 240 259 | 69,6 | 40,4 | 25,1 | 4,2 | 13,5 | – | 16,8 |
| 21.09.1997 | 1 211 288 | 68,7 | 36,2 | 30,7 | 3,5 | 13,9 | – | 15,7 |
| 23.09.2001 | 1 207 495 | 71,0 | 36,5 | 26,2 | 5,1 | 8,6 | 0,4 | 23,2 |
| 29.02.2004 | 1 214 935 | 68,7 | 30,5 | 47,2 | 2,8 | 12,3 | – | 7,2 |
| 24.02.2008 | 1 237 397 | 63,5 | 34,1 | 42,6 | 4,8 | 9,6 | 6,4 | 2,5 |
| 20.02.2011 | 1 254 638 | 57,3 | 48,4 | 21,9 | 6,7 | 11,2 | 6,4 | 5,4 |

1 bei Bundestagswahlen: Zweitstimmen, bei der Bürgerschaftswahl ab 2008 Landesstimmen
2 von EU-Wahl 1994 bis BÜ-Wahl 2004: PDS

## Grafik: Wahlbeteiligung bei Wahlen in Hamburg 1970 - 2011

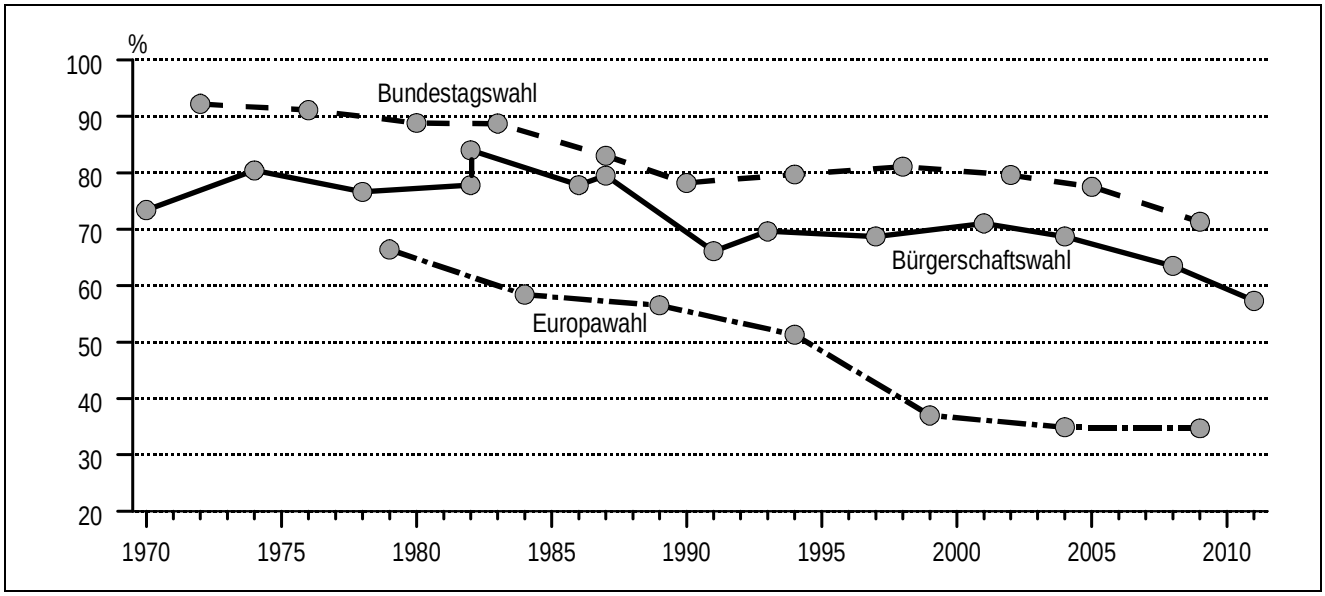

## 2 Sitzverteilung nach Bundestags- und Bürgerschaftswahlen in Hamburg 1949 - 2011

| Wahltag | Abgeordnete | | Davon entfallen auf | | | | | | |
|---|---|---|---|---|---|---|---|---|---|
| | insgesamt | darunter Frauen | CDU | SPD | GRÜNE/GAL | FDP | DIE LINKE | Schill | Andere |
| | | | | | **Bundestagswahlen** | | | | |
| 14.08.1949 | 13 | 2 | 3 | 6 | – | 2 | – | – | 2 |
| 06.09.1953 | 18 | 2 | 7 | 7 | – | 2 | – | – | 2 |
| 15.09.1957 | 19 | 2 | 7 | 9 | – | 2 | – | – | 1 |
| 17.09.1961 | 18 | 4 | 6 | 9 | – | 3 | – | – | – |
| 19.09.1965 | 17 | 2 | 7 | 9 | – | 1 | – | – | – |
| 28.09.1969 | 17 | 1 | 6 | 10 | – | 1 | – | – | – |
| 19.11.1972 | 16 | 1 | 5 | 9 | – | 2 | – | – | – |
| 03.10.1976 | 14 | 1 | 5 | 8 | – | 1 | – | – | – |
| 05.10.1980 | 13 | 1 | 4 | 8 | – | 2 | – | – | – |
| 06.03.1983 | 13 | – | 5 | 7 | 1 | – | – | – | – |
| 25.01.1987 | 14 | 1 | 5 | 6 | 2 | 1 | – | – | – |
| 02.12.1990 | 14 | 3 | 6 | 6 | – | 2 | – | – | – |
| 16.10.1994 | 14 | 5 | 5 | 6 | 2 | 1 | – | – | – |
| 27.09.1998 | 13 | 4 | 4 | 7 | 1 | 1 | – | – | – |
| 22.09.2002 | 13 | 5 | 4 | 6 | 2 | 1 | – | – | – |
| 18.09.2005 | 14 | 3 | 4 | 6 | 2 | 1 | – | – | 1 |
| 27.09.2009 | 13 | 3 | 4 | 4 | 2 | 2 | 1 | – | – |
| | | | | | **Bürgerschaftswahlen** | | | | |
| 13.10.1946 | 110 | 17 | 16 | 83 | – | 7 | – | – | 4 |
| 16.10.1949 | 120 | 15 | – | 65 | – | – | – | – | 55 |
| 01.11.1953 | 120 | 14 | – | 58 | – | – | – | – | 62 |
| 10.11.1957 | 120 | 19 | 41 | 69 | – | 10 | – | – | – |
| 12.11.1961 | 120 | 21 | 36 | 72 | – | 12 | – | – | – |
| 27.03.1966 | 120 | 18 | 38 | 74 | – | 8 | – | – | – |
| 22.03.1970 | 120 | 14 | 41 | 70 | – | 9 | – | – | – |
| 03.03.1974 | 120 | 15 | 51 | 56 | – | 13 | – | – | – |
| 04.06.1978 | 120 | 12 | 51 | 69 | – | – | – | – | – |
| 06.06.1982 | 120 | 19 | 56 | 55 | 9 | – | – | – | – |
| 19.12.1982 | 120 | 20 | 48 | 64 | 8 | – | – | – | – |
| 09.11.1986 | 120 | 40 | 54 | 53 | 13 | – | – | – | – |
| 17.05.1987 | 120 | 36 | 49 | 55 | 8 | 8 | – | – | – |
| 02.06.1991 | 121 | 40 | 44 | 61 | 9 | 7 | – | – | – |
| 19.09.1993 | 121 | 43 | 36 | 58 | 19 | – | – | – | 8 |
| 21.09.1997 | 121 | 44 | 46 | 54 | 21 | – | – | – | – |
| 23.09.2001 | 121 | 36 | 33 | 46 | 11 | 6 | – | 25 | – |
| 29.02.2004 | 121 | 41 | 63 | 41 | 17 | – | – | – | – |
| 24.02.2008 | 121 | 43 | 56 | 45 | 12 | – | 8 | – | – |
| 20.02.2011 | 121 | 47 | 28 | 62 | 14 | 9 | 8 | – | – |

## 3 Ergebnis der Bundestagswahl 2009 im Vergleich zur Bundestagswahl 2005 in Hamburg

| | 2009 | | 2005 | | Veränderung | |
|---|---|---|---|---|---|---|
| | absolut | % | absolut | % | absolut | %-Punkte |
| Wahlberechtigte | 1 256 634 | 100 | 1 230 717 | 100 | + 25 917 | – |
| | | | **Erststimmen** | | | |
| Wählerinnen und Wähler/ Wahlbeteiligung | 896 053 | 71,3 | 954 153 | 77,5 | – 58 100 | – 6,2 |
| darunter Briefwähler | 256 147 | 20,4 | 229 127 | 18,6 | + 27 020 | + 1,8 |
| Ungültige Stimmen | 12 395 | 1,4 | 11 927 | 1,3 | + 468 | + 0,1 |
| Gültige Stimmen | 883 658 | 100 | 942 226 | 100 | – 58 568 | – |
| davon für | | | | | | |
| SPD | 296 589 | 33,6 | 447 335 | 47,5 | – 150 746 | – 13,9 |
| CDU | 288 404 | 32,6 | 320 444 | 34,0 | – 32 040 | – 1,4 |
| GRÜNE/GAL | 128 440 | 14,5 | 85 730 | 9,1 | + 42 710 | + 5,4 |
| FDP | 69 968 | 7,9 | 32 904 | 3,5 | + 37 064 | + 4,4 |
| DIE LINKE | 86 119 | 9,7 | 44 503 | 4,7 | + 41 616 | + 5,0 |
| NPD | 9 181 | 1,0 | 10 135 | 1,1 | – 954 | + 0,0 |
| MLPD | 158 | 0,0 | – | – | × | × |
| ödp Hamburg | 1 899 | 0,2 | – | – | × | × |
| BüSo | 651 | 0,1 | – | – | × | × |
| Für Volksentscheide | 954 | 0,1 | – | – | × | × |
| Mensch macht Politik | 1 295 | 0,1 | – | – | × | × |
| Übrige | – | – | 1 175 | 0,1 | × | × |
| | | | **Zweitstimmen** | | | |
| Wählerinnen und Wähler/ Wahlbeteiligung | 896 053 | 71,3 | 954 153 | 77,5 | – 58 100 | – 6,2 |
| darunter Briefwähler | 256 147 | 20,4 | 229 127 | 18,6 | + 27 020 | + 1,8 |
| Ungültige Stimmen | 9 715 | 1,1 | 10 789 | 1,1 | – 1 074 | + 0,0 |
| Gültige Stimmen | 886 338 | 100,0 | 943 364 | 100,0 | – 57 026 | – |
| davon für | | | | | | |
| SPD | 242 942 | 27,4 | 365 546 | 38,7 | – 122 604 | – 11,3 |
| CDU | 246 667 | 27,8 | 272 418 | 28,9 | – 25 751 | – 1,0 |
| GRÜNE/GAL | 138 454 | 15,6 | 140 751 | 14,9 | – 2 297 | + 0,7 |
| FDP | 117 143 | 13,2 | 84 593 | 9,0 | + 32 550 | + 4,2 |
| DIE LINKE | 99 096 | 11,2 | 59 463 | 6,3 | + 39 633 | + 4,9 |
| NPD | 7 679 | 0,9 | 9 463 | 1,0 | – 1 784 | – 0,1 |
| MLPD | 445 | 0,1 | 441 | 0,0 | + 4 | + 0,0 |
| DVU | 1 184 | 0,1 | – | – | × | × |
| ödp Hamburg | 2 988 | 0,3 | – | – | × | × |
| PIRATEN | 23 168 | 2,6 | – | – | × | × |
| RENTNER | 6 572 | 0,7 | – | – | × | × |
| Übrige | – | – | 10 689 | 1,1 | × | × |

## 4 Ergebnisse der Bundestagswahl 2009 im Vergleich zur Bundestagswahl 2005 in Hamburg nach Wahlkreisen (Erststimmen)

| Wahlkreis | Wahlbe-teiligung | SPD | CDU | GRÜNE/ GAL | FDP | DIE LINKE | Übrige |
|---|---|---|---|---|---|---|---|
| | **Bundestagswahl 2009 in %** | | | | | | |
| 19 - Hamburg-Mitte | 66,1 | 34,5 | 26,5 | 16,5 | 7,8 | 13,2 | 1,4 |
| 20 - Hamburg-Altona | 75,1 | 36,0 | 30,2 | 13,8 | 8,1 | 9,8 | 2,1 |
| 21 - Hamburg-Eimsbüttel | 76,2 | 23,8 | 31,2 | 26,1 | 8,4 | 8,9 | 1,6 |
| 22 - Hamburg-Nord | 78,7 | 33,2 | 38,4 | 13,2 | 7,9 | 6,7 | 0,6 |
| 23 - Hamburg-Wandsbek | 69,1 | 34,8 | 36,5 | 9,4 | 7,7 | 9,5 | 2,1 |
| 24 - HH-Bergedorf-Harburg | 65,3 | 39,0 | 32,9 | 8,3 | 7,6 | 10,3 | 1,9 |
| Hamburg | 71,3 | 33,6 | 32,6 | 14,5 | 7,9 | 9,7 | 1,6 |
| | **Veränderung gegenüber 2005 in %-Punkten** | | | | | | |
| 19 - Hamburg-Mitte | – 7,2 | – 15,0 | – 1,0 | + 5,1 | + 4,2 | + 7,1 | – 0,3 |
| 20 - Hamburg-Altona | – 4,7 | – 9,9 | – 3,6 | + 2,3 | + 4,8 | + 4,9 | + 1,4 |
| 21 - Hamburg-Eimsbüttel | – 4,8 | – 21,2 | – 2,5 | + 13,5 | + 4,7 | + 4,6 | + 0,9 |
| 22 - Hamburg-Nord | – 4,2 | – 10,1 | – 1,1 | + 3,5 | + 4,3 | + 3,3 | + 0,0 |
| 23 - Hamburg-Wandsbek | – 7,2 | – 14,8 | + 0,8 | + 4,3 | + 4,2 | + 4,8 | + 0,7 |
| 24 - HH-Bergedorf-Harburg | – 8,5 | – 12,0 | – 1,5 | + 3,7 | + 4,4 | + 5,4 | + 0,1 |
| Hamburg | – 6,2 | – 13,9 | – 1,4 | + 5,4 | + 4,4 | + 5,0 | + 0,4 |
| | **Vergleich Erst- und Zweitstimmen in den Wahlkreisen in %-Punkten[1]** | | | | | | |
| 19 - Hamburg-Mitte | × | + 6,4 | + 3,1 | – 0,3 | – 3,8 | – 0,5 | – 4,8 |
| 20 - Hamburg-Altona | × | + 10,8 | + 3,9 | – 5,1 | – 5,0 | – 2,4 | – 2,2 |
| 21 - Hamburg-Eimsbüttel | × | – 3,0 | + 4,4 | + 7,7 | – 5,0 | – 1,5 | – 2,6 |
| 22 - Hamburg-Nord | × | + 7,9 | + 7,3 | – 3,1 | – 7,7 | – 1,6 | – 2,8 |
| 23 - Hamburg-Wandsbek | × | + 6,0 | + 6,3 | – 2,4 | – 5,9 | – 1,4 | – 2,6 |
| 24 - HH-Bergedorf-Harburg | × | + 8,9 | + 3,5 | – 3,3 | – 4,2 | – 1,3 | – 3,5 |
| Hamburg | × | + 6,2 | + 4,8 | – 1,1 | – 5,3 | – 1,4 | – 3,1 |

1: + mehr Erst- als Zweitstimmen, – mehr Zweit- als Erststimmen

## 5 Repräsentative Wahlstatistik: Wahlverhalten nach Altersgruppen und Geschlecht bei der Bundestagswahl 2009 in Hamburg (Zweitstimmen)

| Altersgruppen | Wahlbeteiligung | SPD | CDU | GRÜNE/GAL | FDP | DIE LINKE |
|---|---|---|---|---|---|---|
| | % | | | | | |
| | **Insgesamt** | | | | | |
| 18 - 24 Jahre | 59,3 | 23,6 | 20,0 | 19,5 | 11,5 | 13,1 |
| 25 - 34 Jahre | 65,9 | 20,4 | 24,6 | 21,3 | 14,9 | 11,2 |
| 35 - 44 Jahre | 74,1 | 24,3 | 21,9 | 21,7 | 14,7 | 11,8 |
| 45 - 59 Jahre | 73,4 | 29,3 | 21,0 | 17,2 | 11,6 | 17,2 |
| 60 Jahre und älter | 75,4 | 34,4 | 37,5 | 6,7 | 12,7 | 6,3 |
| Insgesamt | 71,5 | 28,0 | 27,0 | 15,6 | 13,1 | 11,4 |
| | **Männer** | | | | | |
| 18 - 24 Jahre | 58,3 | 22,7 | 19,8 | 14,9 | 13,8 | 12,2 |
| 25 - 34 Jahre | 64,9 | 20,5 | 21,5 | 17,5 | 17,0 | 12,6 |
| 35 - 44 Jahre | 72,5 | 24,4 | 20,5 | 18,3 | 16,8 | 13,0 |
| 45 - 59 Jahre | 71,9 | 28,9 | 19,4 | 15,0 | 13,0 | 19,5 |
| 60 Jahre und älter | 78,0 | 33,0 | 34,9 | 6,6 | 14,4 | 8,4 |
| Insgesamt | 71,1 | 27,3 | 24,6 | 13,6 | 14,9 | 13,1 |
| | **Frauen** | | | | | |
| 18 - 24 Jahre | 60,1 | 24,4 | 20,3 | 23,5 | 9,6 | 13,9 |
| 25 - 34 Jahre | 66,7 | 20,3 | 27,5 | 24,9 | 12,9 | 9,9 |
| 35 - 44 Jahre | 75,7 | 24,2 | 23,4 | 25,3 | 12,5 | 10,7 |
| 45 - 59 Jahre | 75,0 | 29,8 | 22,5 | 19,4 | 10,2 | 15,1 |
| 60 Jahre und älter | 73,6 | 35,5 | 39,5 | 6,7 | 11,4 | 4,8 |
| Insgesamt | 71,8 | 28,7 | 29,1 | 17,3 | 11,4 | 9,8 |
| | **Veränderungen gegenüber der Bundestagswahl 2005 in Prozentpunkten** | | | | | |
| | **Insgesamt** | | | | | |
| 18 - 24 Jahre | – 6,8 | – 15,0 | – 0,6 | – 1,0 | + 3,6 | + 6,0 |
| 25 - 34 Jahre | – 9,7 | – 15,0 | + 4,2 | – 2,9 | + 4,6 | + 4,9 |
| 35 - 44 Jahre | – 5,6 | – 12,2 | – 0,4 | – 1,5 | + 6,5 | + 4,0 |
| 45 - 59 Jahre | – 4,9 | – 7,0 | – 4,0 | – 0,8 | + 3,2 | + 6,2 |
| 60 Jahre und älter | – 2,4 | – 3,7 | – 4,0 | + 0,2 | + 4,2 | + 2,2 |
| Insgesamt | – 5,4 | – 8,9 | – 2,1 | – 0,7 | + 4,4 | + 4,4 |
| | **Männer** | | | | | |
| 18 - 24 Jahre | – 5,4 | – 14,7 | + 0,2 | – 4,6 | + 4,0 | + 4,7 |
| 25 - 34 Jahre | – 9,9 | – 12,1 | + 0,4 | – 6,3 | + 5,3 | + 6,0 |
| 35 - 44 Jahre | – 5,6 | – 9,9 | – 1,5 | – 4,5 | + 7,5 | + 3,8 |
| 45 - 59 Jahre | – 5,3 | – 6,2 | – 4,4 | – 1,7 | + 3,4 | + 6,0 |
| 60 Jahre und älter | – 3,8 | – 3,2 | – 7,4 | + 2,0 | + 4,9 | + 2,6 |
| Insgesamt | – 6,1 | – 7,7 | – 3,5 | – 2,3 | + 5,1 | + 4,5 |
| | **Frauen** | | | | | |
| 18 - 24 Jahre | – 8,0 | – 15,3 | – 1,4 | + 2,2 | + 3,3 | + 7,1 |
| 25 - 34 Jahre | – 9,5 | – 18,0 | + 7,7 | + 0,2 | + 4,1 | + 3,9 |
| 35 - 44 Jahre | – 5,6 | – 14,8 | + 0,8 | + 1,5 | + 5,5 | + 4,3 |
| 45 - 59 Jahre | – 4,4 | – 7,8 | – 3,6 | + 0,0 | + 3,0 | + 6,5 |
| 60 Jahre und älter | – 1,6 | – 3,9 | – 1,4 | – 1,1 | + 3,6 | + 1,7 |
| Insgesamt | – 4,8 | – 10,1 | – 0,8 | + 0,7 | + 3,9 | + 4,3 |

## 6 Repräsentative Wahlstatistik: Struktur der Wählerschaft der Parteien nach Altersgruppen und Geschlecht bei der Bundestagswahl 2009 in Hamburg (Zweitstimmen)

| Altersgruppen | Wähler/ -innen | SPD | CDU | GRÜNE/GAL | FDP | DIE LINKE |
|---|---|---|---|---|---|---|
| | % | | | | | |
| | **Insgesamt** | | | | | |
| 18 - 24 Jahre | 8,5 | 6,6 | 5,9 | 9,9 | 7,0 | 9,1 |
| 25 - 34 Jahre | 17,7 | 12,2 | 15,3 | 22,9 | 19,0 | 16,4 |
| 35 - 44 Jahre | 20,5 | 16,7 | 15,7 | 26,8 | 21,6 | 20,1 |
| 45 - 59 Jahre | 25,2 | 25,3 | 18,8 | 26,7 | 21,5 | 36,6 |
| 60 Jahre und älter | 28,1 | 39,2 | 44,4 | 13,7 | 31,0 | 17,8 |
| Insgesamt | 100 | 100 | 100 | 100 | 100 | 100 |
| | **Männer** | | | | | |
| 18 - 24 Jahre | 8,5 | 6,8 | 5,6 | 10,8 | 6,7 | 11,3 |
| 25 - 34 Jahre | 17,4 | 11,7 | 15,6 | 23,7 | 18,6 | 16,6 |
| 35 - 44 Jahre | 19,4 | 15,1 | 14,4 | 26,1 | 19,6 | 19,5 |
| 45 - 59 Jahre | 24,5 | 24,4 | 18,2 | 26,2 | 21,1 | 36,0 |
| 60 Jahre und älter | 30,2 | 42,1 | 46,3 | 13,2 | 34,0 | 16,6 |
| Insgesamt | 100 | 100 | 100 | 100 | 100 | 100 |
| Anteil Frauen | 52,2 | 54,2 | 57,0 | 58,8 | 46,1 | 45,7 |
| | **Frauen** | | | | | |
| 18 - 24 Jahre | 8,4 | 6,5 | 6,3 | 8,5 | 7,2 | 7,2 |
| 25 - 34 Jahre | 17,9 | 12,8 | 14,9 | 21,8 | 19,3 | 16,3 |
| 35 - 44 Jahre | 21,8 | 18,5 | 17,3 | 27,9 | 23,3 | 20,6 |
| 45 - 59 Jahre | 26,0 | 26,4 | 19,7 | 27,4 | 21,8 | 37,1 |
| 60 Jahre und älter | 25,8 | 35,8 | 41,9 | 14,4 | 28,4 | 18,9 |
| Insgesamt | 100 | 100 | 100 | 100 | 100 | 100 |
| Anteil Männer | 47,8 | 45,8 | 43,0 | 41,2 | 53,9 | 54,3 |

## 7 Ergebnis der Bürgerschaftswahl 2011

| | Landesliste | | Wahlkreise | | Zahl der Sitze | | |
|---|---|---|---|---|---|---|---|
| | Anzahl | % | Anzahl | % | Ins-gesamt | davon Landesliste | davon Wahlkreise |
| Wahlberechtigte | 1 254 638 | 100 | 1 254 638 | 100 | × | × | × |
| abgegebene Stimmzettel | 717 846 | 57,2 | 716 871 | 57,1 | × | × | × |
| Gültige Stimmen | 3 444 602 | 100 | 3 414 856 | 100 | 121 | 50 | 71 |
| davon für | | | | | | | |
| CDU | 753 805 | 21,9 | 784 791 | 23,0 | 28 | 10 | 18 |
| SPD | 1 667 804 | 48,4 | 1 547 521 | 45,3 | 62 | 25 | 37 |
| GRÜNE/GAL | 384 502 | 11,2 | 485 998 | 14,2 | 14 | 2 | 12 |
| DIE LINKE | 220 428 | 6,4 | 237 661 | 7,0 | 8 | 5 | 3 |
| FDP | 229 125 | 6,7 | 215 018 | 6,3 | 9 | 8 | 1 |
| Die PARTEI[1] | 23 994 | 0,7 | 7 176 | 0,2 | – | – | – |
| PIRATEN[1] | 73 126 | 2,1 | 70 403 | 2,1 | – | – | – |
| ÖDP[1] | 10 464 | 0,3 | 3 963 | 0,1 | – | – | – |
| ARP[2] | × | × | 973 | 0,0 | – | x | – |
| BIG Hamburg[3] | 3 344 | 0,1 | × | × | – | – | x |
| Bü-Mi[3] | 8 380 | 0,2 | × | × | – | – | x |
| FREIE WÄHLER[1] | 23 135 | 0,7 | 16 975 | 0,5 | – | – | – |
| NPD[1] | 30 648 | 0,9 | 35 359 | 1,0 | – | – | – |
| RENTNER[1] | 15 847 | 0,5 | 1 531 | 0,0 | – | – | – |
| WNA[2] | × | × | 1 143 | 0,0 | – | x | – |
| BsR[2] | × | × | 756 | 0,0 | – | x | – |
| Für eine faire Arbeitswelt[2] | × | × | 2 308 | 0,1 | – | x | – |
| Romuald Jasinski - Integration[2] | × | × | 421 | 0,0 | – | x | – |
| MUSTAFA[2] | × | × | 1 032 | 0,0 | – | x | |
| Hans-Dieter Neumann[2] | × | × | 1 827 | 0,1 | – | x | – |

[1] Wahlbewerbungen mit Landesliste, die nicht in allen Wahlkreisen kandidieren.
[2] Wahlbewerbungen ohne Landesliste, die nur in einem der Wahlkreise kandidieren.
[3] Wahlbewerbungen nur mit Landesliste, ohne Wahlkreisliste.

## 8 Ergebnis der Bürgerschaftswahl 2011 im Vergleich zur Bürgerschaftswahl 2008 (Landesstimmen) in Hamburg

| | 2011 | | 2008[a] | Veränderung[a] |
|---|---|---|---|---|
| | absolut | % | % | %-Punkte |
| Wahlberechtigte | 1 254 638 | | | – |
| Wählerinnen und Wähler/ Wahlbeteiligung | 718 876 | 57,3 | 63,5 | – 6,2 |
| darunter | | | | |
| Briefwähler | 221 456 | 17,7[b] | 15,2[b] | + 2,5 |
| Abgegebene Stimmzettel | 717 846 | 100 | 100 | – |
| davon | | | | |
| ungültige Stimmzettel[1] | 21 278 | 3,0 | 1,0 | + 2,0 |
| gültige Stimmzettel[1] | 696 568 | 97,0 | 99,0 | – 2,0 |
| Gültige Stimmen | 3 444 602 | 100 | 100 | – |
| davon für | | | | |
| CDU | 753 805 | 21,9 | 42,6 | – 20,7 |
| SPD | 1 667 804 | 48,4 | 34,1 | + 14,3 |
| GRÜNE/GAL | 384 502 | 11,2 | 9,6 | + 1,6 |
| DIE LINKE | 220 428 | 6,4 | 6,4 | – 0,0 |
| FDP | 229 125 | 6,7 | 4,8 | + 1,9 |
| Die PARTEI | 23 994 | 0,7 | 0,3 | + 0,4 |
| PIRATEN | 73 126 | 2,1 | 0,2 | + 1,9 |
| ÖDP | 10 464 | 0,3 | 0,1 | + 0,2 |
| BIG Hamburg | 3 344 | 0,1 | – | – |
| Bü-Mi | 8 380 | 0,2 | – | – |
| FREIE WÄHLER | 23 135 | 0,7 | – | – |
| NPD | 30 648 | 0,9 | – | – |
| RENTNER | 15 847 | 0,5 | – | – |
| Übrige 2008 | – | – | 1,9 | – |

[a] Da auf Grund der Wahlrechtsänderung die Wählerinnen und Wähler bei der Bürgerschaftswahl 2011 bis zu 5 Stimmen vergeben konnten, ist ein Vergleich der absoluten Stimmzahlen mit der Bürgerschaftswahl 2008 nicht sinnvoll; auf die entsprechenden Angaben 2008 wird daher verzichtet.
[b] Anteil der Wahlberechtigten
[1] Wahlrechtsänderung zu berücksichtigen (2011: bis zu 5 Stimmen, 2008: 1 Stimme)

## 9 Repräsentative Wahlstatistik: Wahlverhalten nach Altersgruppen und Geschlecht bei der Bürgerschaftswahl 2011 in Hamburg (Landesstimmen)

| Altersgruppen | Wahlbeteiligung | CDU | SPD | GRÜNE/GAL | DIE LINKE | FDP |
|---|---|---|---|---|---|---|
| | % | | | | | |
| | **Insgesamt** | | | | | |
| 18–24 Jahre | 44,0 | 16,6 | 47,5 | 14,0 | 8,0 | 3,4 |
| 25–34 Jahre | 48,8 | 17,3 | 43,7 | 16,5 | 7,2 | 5,1 |
| 35–44 Jahre | 58,5 | 15,1 | 46,1 | 16,9 | 6,9 | 7,0 |
| 45–59 Jahre | 61,6 | 16,2 | 51,2 | 13,4 | 8,3 | 6,0 |
| 60 Jahre und älter | 67,2 | 32,2 | 49,5 | 3,5 | 4,2 | 8,4 |
| Insgesamt | 58,8 | 21,5 | 48,3 | 11,3 | 6,5 | 6,7 |
| | **Männer** | | | | | |
| 18–24 Jahre | 49,7 | 18,7 | 47,9 | 10,1 | 6,4 | 3,0 |
| 25–34 Jahre | 45,9 | 17,5 | 39,8 | 15,0 | 8,0 | 6,2 |
| 35–44 Jahre | 61,7 | 15,1 | 46,2 | 13,1 | 7,6 | 8,3 |
| 45–59 Jahre | 59,5 | 16,1 | 49,1 | 12,7 | 8,8 | 7,2 |
| 60 Jahre und älter | 73,5 | 30,3 | 46,8 | 3,4 | 5,7 | 11,2 |
| Insgesamt | 60,3 | 20,8 | 46,3 | 9,9 | 7,3 | 8,2 |
| | **Frauen** | | | | | |
| 18–24 Jahre | 39,2 | 14,1 | 47,0 | 18,5 | 9,9 | 3,8 |
| 25–34 Jahre | 51,6 | 17,1 | 47,0 | 17,9 | 6,4 | 4,1 |
| 35–44 Jahre | 55,1 | 15,1 | 45,9 | 21,4 | 6,1 | 5,5 |
| 45–59 Jahre | 63,6 | 16,2 | 53,2 | 14,1 | 7,9 | 4,8 |
| 60 Jahre und älter | 62,8 | 34,0 | 51,9 | 3,6 | 2,8 | 5,9 |
| Insgesamt | 57,6 | 22,2 | 50,1 | 12,6 | 5,7 | 5,1 |
| | **Veränderungen gegenüber der Bürgerschaftswahl 2008 in Prozentpunkten** | | | | | |
| | **Insgesamt** | | | | | |
| 18–24 Jahre | + 5,8 | – 12,6 | + 4,8 | + 1,1 | + 1,5 | – 0,4 |
| 25–34 Jahre | – 5,1 | – 17,0 | + 7,2 | + 3,0 | + 0,2 | + 1,1 |
| 35–44 Jahre | – 3,1 | – 20,9 | + 12,1 | + 1,2 | – 1,1 | + 3,9 |
| 45–59 Jahre | – 0,6 | – 16,6 | + 13,5 | + 1,2 | – 3,1 | + 1,9 |
| 60 Jahre und älter | + 5,5 | – 21,3 | + 16,9 | + 0,1 | – 1,2 | + 4,8 |
| Insgesamt | + 0,3 | – 19,4 | + 13,1 | + 1,3 | – 1,2 | + 3,0 |
| | **Männer** | | | | | |
| 18–24 Jahre | + 11,1 | – 12,6 | + 5,7 | + 0,9 | + 0,6 | – 2,3 |
| 25–34 Jahre | – 2,3 | – 16,8 | + 5,5 | + 2,4 | + 0,3 | + 1,0 |
| 35–44 Jahre | + 0,5 | – 19,9 | + 13,0 | – 1,7 | – 1,7 | + 4,8 |
| 45–59 Jahre | – 2,1 | – 15,3 | + 13,7 | + 2,2 | – 6,4 | + 1,8 |
| 60 Jahre und älter | + 2,9 | – 19,7 | + 15,3 | – 0,8 | – 2,3 | + 6,6 |
| Insgesamt | + 0,4 | – 18,3 | + 12,5 | + 0,5 | – 2,6 | + 3,6 |
| | **Frauen** | | | | | |
| 18–24 Jahre | + 1,2 | – 13,1 | + 3,9 | + 2,2 | + 2,6 | + 1,4 |
| 25–34 Jahre | – 8,1 | – 17,1 | + 8,8 | + 3,6 | + 0,0 | + 1,1 |
| 35–44 Jahre | – 6,8 | – 22,0 | + 11,2 | + 4,7 | – 0,6 | + 2,8 |
| 45–59 Jahre | + 0,9 | – 17,8 | + 13,1 | + 0,3 | + 0,1 | + 2,1 |
| 60 Jahre und älter | + 6,9 | – 22,7 | + 18,3 | + 0,9 | – 0,3 | + 3,1 |
| Insgesamt | + 0,2 | – 20,4 | + 13,6 | + 2,1 | + 0,1 | + 2,4 |

Stichprobe: 28 Urnenwahlbezirke, 4 Briefwahlbezirke

## 10 Unterstützung der Parteien bei der Bürgerschaftswahl 2011 in Hamburg

| Altersgruppen | Wähler und Wählerinnen | CDU | SPD | GRÜNE/ GAL | DIE LINKE | FDP |
|---|---|---|---|---|---|---|
| | | | **Insgesamt** | | | |
| 18–24 Jahre | 6,8 | 5,2 | 6,7 | 8,5 | 8,4 | 3,5 |
| 25–34 Jahre | 15,9 | 12,8 | 14,4 | 23,4 | 17,6 | 12,2 |
| 35–44 Jahre | 18,1 | 12,7 | 17,3 | 27,2 | 19,4 | 19,1 |
| 45–59 Jahre | 25,8 | 19,4 | 27,4 | 30,7 | 33,1 | 23,1 |
| 60 Jahre und älter | 33,4 | 49,8 | 34,1 | 10,2 | 21,5 | 42,1 |
| Insgesamt | 100 | 100 | 100 | 100 | 100 | 100 |
| | | | **Frauen** | | | |
| 18–24 Jahre | 7,5 | 6,7 | 7,8 | 7,6 | 6,6 | 2,7 |
| 25–34 Jahre | 15,0 | 12,7 | 13,0 | 22,8 | 16,7 | 11,4 |
| 35–44 Jahre | 19,9 | 14,5 | 20,0 | 26,2 | 20,9 | 20,2 |
| 45–59 Jahre | 25,4 | 19,7 | 27,0 | 32,5 | 30,7 | 22,2 |
| 60 Jahre und älter | 32,1 | 46,4 | 32,3 | 10,8 | 25,1 | 43,5 |
| Insgesamt | 100 | 100 | 100 | 100 | 100 | 100 |
| Anteil Männer | 48,7 | 47,2 | 46,7 | 42,9 | 54,6 | 60,4 |
| | | | **Männer** | | | |
| 18–24 Jahre | 6,2 | 3,9 | 5,8 | 9,1 | 10,7 | 4,6 |
| 25–34 Jahre | 16,7 | 12,9 | 15,7 | 23,8 | 18,7 | 13,5 |
| 35–44 Jahre | 16,4 | 11,2 | 15,0 | 28,0 | 17,5 | 17,5 |
| 45–59 Jahre | 26,1 | 19,1 | 27,8 | 29,3 | 36,0 | 24,6 |
| 60 Jahre und älter | 34,7 | 52,8 | 35,7 | 9,8 | 17,1 | 39,9 |
| Insgesamt | 100 | 100 | 100 | 100 | 100 | 100 |
| Anteil Frauen | 51,3 | 52,8 | 53,3 | 57,1 | 45,4 | 39,6 |

Stichprobe: 28 Urnenwahlbezirke, 4 Briefwahlbezirke

## 11 Endgültiges Ergebnis der Bürgerschaftswahl 2011 (Landeslisten-Stimmen) in den Stadtteilen

| Stadtteil<br>Bezirk | Wahlbeteiligung in % | Stimmenanteile[1] in % | | | | | |
|---|---|---|---|---|---|---|---|
| | | CDU | SPD | GRÜNE/ GAL | DIE LINKE | FDP | Sonstige |
| Hamburg-Altstadt | 53,9 | 17,0 | 49,4 | 15,2 | 8,0 | 4,1 | 6,3 |
| HafenCity | 74,6 | 27,1 | 39,7 | 12,0 | 1,1 | 16,0 | 4,1 |
| Neustadt | 60,9 | 14,6 | 45,5 | 18,3 | 10,1 | 4,9 | 6,6 |
| St. Pauli | 57,4 | 5,8 | 37,4 | 21,5 | 20,0 | 1,9 | 13,4 |
| St. Georg | 61,1 | 12,4 | 42,0 | 21,3 | 11,9 | 5,3 | 7,1 |
| Hammerbrook | 47,5 | 9,3 | 35,4 | 22,5 | 15,0 | 2,4 | 15,4 |
| Borgfelde | 52,4 | 17,4 | 47,3 | 14,1 | 6,6 | 5,1 | 9,5 |
| Hamm | 51,4 | 16,6 | 50,2 | 12,2 | 8,6 | 4,3 | 8,1 |
| Horn | 43,1 | 18,3 | 55,2 | 6,4 | 8,0 | 4,4 | 7,7 |
| Billstedt | 44,0 | 20,1 | 56,9 | 5,4 | 7,4 | 4,1 | 6,1 |
| Billbrook | 26,1 | 16,9 | 51,4 | 6,5 | 8,9 | 2,0 | 14,3 |
| Rothenburgsort | 39,7 | 18,3 | 55,2 | 6,0 | 9,1 | 3,1 | 8,3 |
| Veddel | 46,9 | 5,5 | 42,2 | 15,4 | 15,9 | 1,7 | 19,3 |
| Wilhelmsburg | 45,5 | 15,3 | 53,2 | 8,1 | 10,8 | 3,4 | 9,2 |
| Kleiner Grasbrook/Steinwerder | 35,6 | 5,3 | 36,1 | 19,1 | 19,3 | 1,6 | 18,6 |
| Waltershof/Finkenwerder | 59,5 | 20,6 | 55,2 | 7,0 | 6,1 | 4,4 | 6,7 |
| **Bezirk Hamburg-Mitte[2]** | **47,8** | **17,5** | **49,9** | **11,1** | **9,3** | **4,2** | **8,0** |
| Altona-Altstadt | 57,7 | 7,1 | 46,6 | 17,6 | 16,5 | 2,4 | 9,8 |
| Sternschanze | 60,1 | 4,1 | 37,9 | 24,9 | 19,8 | 2,8 | 10,5 |
| Altona-Nord | 61,8 | 6,2 | 46,2 | 21,5 | 15,9 | 2,3 | 7,9 |
| Ottensen | 68,7 | 7,8 | 48,6 | 20,5 | 12,9 | 3,3 | 6,9 |
| Bahrenfeld | 62,3 | 12,6 | 51,7 | 15,5 | 9,0 | 4,2 | 7,0 |
| Groß Flottbek | 76,8 | 25,0 | 42,4 | 11,8 | 3,3 | 13,6 | 3,9 |
| Othmarschen | 75,7 | 26,9 | 37,8 | 11,5 | 3,4 | 16,3 | 4,1 |
| Lurup | 50,0 | 17,1 | 59,6 | 5,1 | 8,1 | 4,5 | 5,6 |
| Osdorf | 57,4 | 25,1 | 49,2 | 7,7 | 5,2 | 8,3 | 4,5 |
| Nienstedten | 76,7 | 31,9 | 34,6 | 10,4 | 2,0 | 17,3 | 3,8 |
| Blankenese | 74,9 | 29,0 | 36,5 | 10,5 | 2,6 | 18,2 | 3,2 |
| Iserbrook | 67,2 | 19,6 | 52,1 | 9,0 | 4,7 | 9,1 | 5,5 |
| Sülldorf | 68,4 | 21,9 | 50,5 | 10,0 | 4,9 | 8,3 | 4,4 |
| Rissen | 72,0 | 25,7 | 44,5 | 8,5 | 3,2 | 13,3 | 4,8 |
| **Bezirk Altona** | **62,6** | **19,4** | **45,6** | **13,3** | **8,2** | **7,9** | **5,6** |
| Eimsbüttel | 65,6 | 10,1 | 46,6 | 23,1 | 9,5 | 3,9 | 6,8 |
| Rotherbaum | 68,0 | 18,5 | 42,7 | 16,9 | 6,8 | 9,7 | 5,4 |
| Harvestehude | 70,2 | 23,2 | 41,4 | 13,3 | 5,3 | 12,9 | 3,9 |
| Hoheluft-West | 67,6 | 13,1 | 48,2 | 19,9 | 7,4 | 5,5 | 5,9 |
| Lokstedt | 63,1 | 20,1 | 49,4 | 12,5 | 5,9 | 6,6 | 5,5 |
| Niendorf | 65,9 | 22,9 | 52,2 | 8,5 | 4,4 | 7,4 | 4,6 |
| Schnelsen | 59,4 | 21,5 | 53,0 | 8,8 | 4,5 | 7,4 | 4,8 |
| Eidelstedt | 54,6 | 20,2 | 55,9 | 8,1 | 6,4 | 4,5 | 4,9 |
| Stellingen | 57,7 | 18,1 | 51,9 | 11,9 | 6,4 | 5,2 | 6,5 |
| **Bezirk Eimsbüttel** | **61,8** | **20,4** | **47,6** | **13,9** | **6,2** | **6,7** | **5,2** |
| Hoheluft-Ost | 68,0 | 15,8 | 47,4 | 17,1 | 5,7 | 9,8 | 4,2 |
| Eppendorf | 68,1 | 18,6 | 46,6 | 15,2 | 4,9 | 9,9 | 4,8 |
| Groß Borstel | 64,5 | 18,8 | 52,2 | 11,5 | 6,7 | 6,6 | 4,2 |
| Alsterdorf | 65,9 | 22,5 | 47,8 | 12,0 | 4,5 | 8,8 | 4,4 |
| Winterhude | 65,9 | 17,8 | 47,9 | 16,0 | 5,7 | 7,5 | 5,1 |
| Uhlenhorst | 66,1 | 22,7 | 45,5 | 13,5 | 4,0 | 10,2 | 4,1 |
| Hohenfelde | 59,1 | 19,2 | 46,7 | 14,6 | 6,6 | 7,6 | 5,3 |
| Barmbek-Süd | 58,2 | 15,6 | 51,1 | 14,8 | 7,0 | 4,6 | 6,9 |
| Dulsberg | 45,6 | 12,9 | 52,2 | 11,5 | 11,2 | 3,5 | 8,7 |
| Barmbek-Nord | 54,2 | 13,7 | 51,7 | 14,7 | 8,6 | 3,9 | 7,4 |
| Ohlsdorf | 63,8 | 16,9 | 51,0 | 12,9 | 7,2 | 5,9 | 6,1 |
| Fuhlsbüttel | 61,8 | 20,4 | 53,0 | 9,8 | 5,5 | 7,0 | 4,3 |
| Langenhorn | 58,4 | 17,9 | 56,7 | 8,5 | 6,4 | 4,9 | 5,6 |
| **Bezirk Hamburg-Nord** | **59,4** | **19,9** | **48,5** | **13,4** | **6,0** | **6,8** | **5,4** |

1 Stimmenanteile der Parteien in den Stadtteilen ohne Berücksichtigung der Briefwahl
2 einschließlich Insel Neuwerk

## Noch 11 Endgültiges Ergebnis der Bürgerschaftswahl 2011 (Landeslisten-Stimmen) in den Stadtteilen

| Stadtteil Bezirk | Wahlbeteiligung in % | Stimmenanteile[1] in % | | | | | |
|---|---|---|---|---|---|---|---|
| | | CDU | SPD | GRÜNE/ GAL | DIE LINKE | FDP | Sonstige |
| Eilbek | 57,7 | 18,2 | 50,9 | 11,8 | 6,6 | 5,8 | 6,7 |
| Wandsbek | 53,8 | 19,7 | 53,6 | 8,6 | 6,6 | 5,2 | 6,3 |
| Marienthal | 63,2 | 28,0 | 44,4 | 8,9 | 3,9 | 10,4 | 4,4 |
| Jenfeld | 41,6 | 21,5 | 55,7 | 4,7 | 6,9 | 5,0 | 6,2 |
| Tonndorf | 51,7 | 22,8 | 52,2 | 7,6 | 5,8 | 5,9 | 5,7 |
| Farmsen-Berne | 55,6 | 19,9 | 55,8 | 7,6 | 6,1 | 5,1 | 5,5 |
| Bramfeld | 55,4 | 20,3 | 54,7 | 8,0 | 5,5 | 5,4 | 6,1 |
| Steilshoop | 47,3 | 15,0 | 58,6 | 7,8 | 8,7 | 3,8 | 6,1 |
| Wellingsbüttel | 74,0 | 32,3 | 39,8 | 7,8 | 2,3 | 14,6 | 3,2 |
| Sasel | 74,6 | 26,4 | 47,6 | 9,3 | 3,0 | 10,2 | 3,5 |
| Poppenbüttel | 69,1 | 27,8 | 48,2 | 7,8 | 3,0 | 9,8 | 3,4 |
| Hummelsbüttel | 59,7 | 25,0 | 50,7 | 6,7 | 5,1 | 8,2 | 4,3 |
| Lemsahl-Mellingstedt | 76,3 | 29,4 | 45,7 | 8,6 | 1,3 | 11,3 | 3,7 |
| Duvenstedt | 72,2 | 28,8 | 44,2 | 10,8 | 2,9 | 9,8 | 3,5 |
| Wohldorf-Ohlstedt | 76,7 | 27,3 | 38,7 | 15,1 | 2,4 | 14,1 | 2,4 |
| Bergstedt | 73,4 | 20,6 | 49,9 | 13,2 | 3,9 | 8,6 | 3,8 |
| Volksdorf | 76,2 | 23,3 | 43,6 | 15,4 | 4,0 | 9,8 | 3,9 |
| Rahlstedt | 56,2 | 23,6 | 52,7 | 7,0 | 5,3 | 6,6 | 4,8 |
| **Bezirk Wandsbek** | **58,3** | **25,8** | **49,0** | **8,3** | **4,7** | **7,6** | **4,6** |
| Lohbrügge | 51,1 | 23,0 | 54,3 | 6,6 | 6,1 | 4,6 | 5,4 |
| Bergedorf | 56,7 | 20,0 | 50,9 | 11,1 | 6,8 | 5,2 | 6,0 |
| Curslack | 64,3 | 29,4 | 44,5 | 10,3 | 3,7 | 6,8 | 5,3 |
| Altengamme | 69,6 | 28,4 | 49,4 | 9,7 | 3,4 | 5,7 | 3,4 |
| Neuengamme | 64,2 | 33,8 | 43,8 | 8,2 | 3,3 | 6,3 | 4,6 |
| Kirchwerder | 65,4 | 35,4 | 44,2 | 6,6 | 3,0 | 6,4 | 4,4 |
| Ochsenwerder | 68,6 | 34,7 | 42,2 | 8,7 | 3,1 | 7,1 | 4,2 |
| Reitbrook | 71,0 | 37,0 | 41,5 | 8,1 | 3,1 | 5,7 | 4,6 |
| Allermöhe | 64,0 | 36,3 | 45,8 | 7,4 | 3,2 | 3,7 | 3,6 |
| Billwerder | 54,1 | 22,9 | 52,6 | 8,6 | 5,8 | 5,6 | 4,5 |
| Moorfleet | 59,3 | 27,0 | 48,4 | 6,0 | 5,7 | 5,8 | 7,1 |
| Tatenberg | 70,4 | 39,4 | 36,5 | 12,7 | 5,7 | 2,5 | 3,2 |
| Spadenland | 66,5 | 40,1 | 39,1 | 5,4 | 4,1 | 8,6 | 2,7 |
| Neuallermöhe | 41,8 | 18,4 | 54,8 | 7,9 | 9,2 | 2,9 | 6,8 |
| **Bezirk Bergedorf** | **53,8** | **26,2** | **50,1** | **8,2** | **5,5** | **5,0** | **5,0** |
| Harburg | 40,6 | 15,2 | 49,2 | 11,4 | 10,5 | 3,3 | 10,4 |
| Neuland/Gut Moor | 59,7 | 26,2 | 52,0 | 5,9 | 4,4 | 6,4 | 5,1 |
| Wilstorf | 50,1 | 18,3 | 55,9 | 6,9 | 7,4 | 4,2 | 7,3 |
| Rönneburg | 63,0 | 24,0 | 53,7 | 7,0 | 5,6 | 4,2 | 5,5 |
| Langenbek | 60,5 | 22,0 | 54,7 | 7,2 | 5,2 | 5,3 | 5,6 |
| Sinstorf | 60,5 | 25,3 | 53,0 | 6,0 | 5,2 | 5,2 | 5,3 |
| Marmstorf | 65,8 | 23,1 | 52,2 | 8,7 | 5,2 | 5,9 | 4,9 |
| Eißendorf | 55,1 | 22,2 | 51,7 | 7,3 | 6,3 | 6,0 | 6,5 |
| Heimfeld | 50,5 | 19,5 | 48,4 | 11,5 | 8,4 | 4,5 | 7,7 |
| Moorburg/Altenwerder | 63,3 | 14,4 | 43,3 | 6,5 | 16,4 | 6,6 | 12,8 |
| Hausbruch | 46,0 | 26,8 | 49,7 | 6,7 | 6,0 | 4,6 | 6,2 |
| Neugraben-Fischbek | 52,3 | 24,5 | 51,7 | 7,1 | 5,8 | 4,9 | 6,0 |
| Francop | 64,0 | 31,5 | 45,4 | 4,5 | 1,5 | 13,7 | 3,4 |
| Neuenfelde | 58,1 | 25,2 | 46,4 | 5,8 | 4,9 | 11,0 | 6,7 |
| Cranz | 59,4 | 21,6 | 46,2 | 14,6 | 5,3 | 7,2 | 5,1 |
| **Bezirk Harburg** | **51,5** | **24,7** | **50,1** | **7,7** | **6,0** | **5,4** | **6,1** |
| **Hamburg** | **57,3** | **21,9** | **48,4** | **11,2** | **6,4** | **6,7** | **5,4** |

[1] Stimmenanteile der Parteien in den Stadtteilen ohne Berücksichtigung der Briefwahl

## Vollständige Bezeichnung der genannten Wahlvorschläge

| Kurzname | Langname |
|---|---|
| ARP | Allgemeine Rechte und Pflichten der Minderheiten in Hamburg – Mit mir Marouf Shadab für Euch in den Senat |
| BIG Hamburg | Bündnis für Innovation und Gerechtigkeit |
| BsR | Bildung sichert Rente |
| Bü-Mi | Bürgerliche Mitte |
| BüSo | Bürgerrechtsbewegung Solidarität |
| CDU | Christlich Demokratische Union Deutschlands |
| DIE LINKE | Die Linke |
| Die PARTEI | Partei für Arbeit, Rechtsstaat, Tierschutz, Elitenförderung und basisdemokratische Initiative |
| DVU | Deutsche Volksunion |
| FDP | Freie Demokratische Partei |
| Für eine faire Arbeitswelt | Detlef Grumann: Parteilos – Für eine faire Arbeitswelt |
| Für Volksentscheide | FÜR VOLKSENDSCHEIDE – überparteilich – Gemeinsam mit Herz und Hand – Gerechtigkeit braucht Bürgerrechte! |
| FREIE WÄHLER | FREIE WÄHLER Hamburg |
| GRÜNE/GAL | Bündnis 90/Die Grünen, Landesverband Hamburg, Grün-Alternative-Liste |
| Mensch macht Politik | Mensch macht Politik |
| MLPD | Marxistisch-Leninistische Partei Deutschlands |
| MUSTAFA | Zukunft braucht Wahrheit |
| NPD | Nationaldemokratische Partei Deutschlands |
| ÖDP | Ökologisch-Demokratische Partei – Die grüne Alternative |
| PIRATEN | Piratenpartei Deutschland |
| PDS | Partei des Demokratischen Sozialismus |
| RENTNER | Rentner-Partei-Deutschland |
| Romuald Jasinski–Integration | Romuald Jasinski – Integration mit den Menschen und für den Menschen |
| Schill | Partei Rechtsstaatlicher Offensive |
| SPD | Sozialdemokratische Partei Deutschland |
| WNA | Nordabgeordnete |

# 17
# Gebiet und geografische Angaben

### Bodenflächen nach Art der tatsächlichen Nutzung

Die Erhebung der Bodenflächen nach Art der tatsächlichen Nutzung erfolgt unter Zugrundelegung der Angaben des Liegenschaftskatasters und ist eine Bestandsaufnahme der zum Stichtag vorliegenden Verhältnisse der Bodennutzung. Die Flächen werden nach der Belegenheit ausgewiesen, d. h. sie spiegeln die tatsächliche Lage der Flächen wider (Belegenheitsprinzip).

### Betriebsfläche

Unbebaute Flächen (einschließlich Abbauland), die gewerblich, industriell oder für Zwecke der Ver- und Entsorgung genutzt werden.

### Erholungsfläche

Unbebaute Flächen, die vorherrschend dem Sport und der Erholung dienen.

### Flächen anderer Nutzung

Unbebaute Flächen, die entsprechend ihrer überwiegenden Verwendung keiner anderen Nutzungsart zuzuordnen sind. Hierzu gehören Übungsgelände, Schutzflächen, historische Anlagen, Friedhöfe und Unland.

### Gebäude- und Freifläche

Flächen mit Gebäuden (Gebäudeflächen) und unbebaute Flächen (Freiflächen), die Zwecken der Gebäude untergeordnet sind. Zu den unbebauten Flächen zählen Vor- und Hausgärten, Spiel- und Stellplätze und andere Flächen; es sei denn, dass diese wegen eigenständiger Verwendung nach ihrer tatsächlichen Nutzung auszuweisen sind.

### Landwirtschaftsfläche

Unbebaute Flächen, die dem Ackerbau, der Wiesen- und Weidewirtschaft, dem Gartenbau, dem Obstbau oder den Baumschulen dienen. Einbezogen werden neben dem Ackerland, Grünland und Gartenland auch Moor, Heide, Brachland sowie unbebaute Flächen (landwirtschaftliche Betriebsflächen), die vorherrschend dem landwirtschaftlichen Betrieb dienen. Nicht hierzu gehören Parks.

### Verkehrsfläche

Unbebaute Landflächen, die dem Straßen-, Schienen- oder Luftverkehr sowie Landflächen, die dem Verkehr auf den Wasserstraßen dienen.

### Waldfläche

Unbebaute Flächen, die mit Bäumen und Sträuchern bewachsen sind, auch Waldblößen, forstliche Pflanzgärten, Wildäsungsflächen und dergleichen.

### Wasserfläche

Flächen, die ständig oder zeitweilig mit Wasser bedeckt sind, gleichgültig, ob das Wasser in natürlichen oder künstlichen Betten abfließt oder steht. Dazu gehören auch Böschungen, Uferbefestigungen und dergleichen.

## 1 Geografie

**Flächen**

| | |
|---|---|
| Gesamtfläche[1] (Katasterfläche) | 755,3 km² |
| davon Landfläche | 92 % |
| Wasserfläche | 8 % |

**Grenzen (ohne Neuwerk)**

| | |
|---|---|
| Gesamtlänge der Landesgrenze | 205 km |
| davon mit Schleswig-Holstein | 126 km |
| Niedersachsen | 79 km |

**Größte Durchmesser (ohne Neuwerk)**

| | |
|---|---|
| Nordost (Wohldorf-Ohlstedt) – Südwest (Eißendorf) | 40 km |
| Südost (Altengamme) – Nordwest (Rissen) | 42 km |

**Ausdehnung (ohne Neuwerk)**

von 53° 23' 45" bis 53° 44' 30" nördliche Breite (38 km)
von 9° 44' 00" bis 10° 19' 30" östliche Länge von Greenwich (39 km)

**Höchste natürliche Erhebung**

(im Stadtteil Neugraben-Fischbek;
Lage: Harburger Berge) 116,1 m über NN

**Tiefste Bodenstelle**

(im Stadtteil Neuenfelde;
Lage: Im Alten Nincop) 0,8 m unter NN

**Ausgewählte Flächenangaben**

| | |
|---|---|
| Größe der Außenalster | 1,6 km² |
| Größe der Binnenalster | 0,2 km² |
| Größe des Friedhofs Ohlsdorf | 3,9 km² |
| Größe des Stadtparks | 1,8 km² |
| Größe des Flughafens | 5,7 km² |

(darunter 0,5 km² auf schleswig-holsteinischem Gebiet)

**Turmhöhen**

| | |
|---|---|
| St. Michaeliskirche („Michel“) | 132 m |
| Heinrich-Hertz-Turm („Fernsehturm“) | 278 m |

**Elbtunnel**

| | |
|---|---|
| Länge des 1911 eröffneten Elbtunnels einschließlich Betriebsgebäude (Aufzüge) | 470,5 m |
| Länge des 1975 eröffneten Elbtunnels einschließlich Rampe und Rasterstrecken | 3 325,0 m |

**Straßen und Brücken**

| | |
|---|---|
| Anzahl der amtlich benannten Straßen, Plätze und Brücken | 8 535 |
| Anzahl der Brücken[2] | 2 500 |

**Gebietseinteilung**

Das Gebiet der Freien und Hansestadt Hamburg
gliedert sich seit 1.3.2008 in 7 Bezirke
104 Stadtteile und
181 Ortsteile

[1] einschließlich Neuwerk mit 7,6 km²; davon Insel Neuwerk 3,6 km² und Insel Scharhörn 4,1 km²
[2] Quelle: Behörde für Stadtentwicklung und Umwelt

## 2 Bodenflächen in Hamburg 1979 - 2010 nach Art der tatsächlichen Nutzung[1]

| Jahr | Bodenfläche insgesamt | Davon | | | | | | | |
|---|---|---|---|---|---|---|---|---|---|
| | | Gebäude- und Freifläche | Betriebsfläche | Erholungsfläche | Verkehrsfläche | Landwirtschaftsfläche | Waldfläche | Wasserfläche | Flächen anderer Nutzung |
| | ha | | | | | | | | |
| 1979 | 75 468 | 24 855 | 726 | 5 508 | 8 190 | 24 805 | 3 216 | 6 079 | 2 089 |
| 1981 | 75 469 | 25 247 | 834 | 5 658 | 8 247 | 24 070 | 3 143 | 6 065 | 2 205 |
| 1985 | 75 469 | 25 466 | 774 | 5 908 | 8 455 | 23 158 | 3 179 | 6 037 | 2 493 |
| 1989 | 75 531 | 25 687 | 1 118 | 5 976 | 8 706 | 22 488 | 3 347 | 6 058 | 2 151 |
| 1993 | 75 533 | 26 120 | 1 084 | 6 053 | 8 761 | 21 908 | 3 390 | 6 080 | 2 137 |
| 1997 | 75 532 | 26 756 | 851 | 6 127 | 8 854 | 21 254 | 3 404 | 6 164 | 2 122 |
| 2001 | 75 526 | 26 950 | 820 | 5 681 | 8 882 | 20 944 | 3 433 | 6 128 | 2 688 |
| 2005 | 75 524 | 27 829 | 691 | 6 111 | 9 150 | 18 615 | 4 564 | 6 135 | 2 429 |
| 2006 | 75 525 | 28 048 | 699 | 6 168 | 9 145 | 18 351 | 4 627 | 6 066 | 2 421 |
| 2007 | 75 525 | 28 016 | 742 | 6 187 | 9 183 | 18 131 | 4 704 | 6 041 | 2 521 |
| 2008 | 75 530 | 28 055 | 740 | 6 191 | 9 171 | 18 102 | 4 704 | 6 048 | 2 519 |
| 2009 | 75 530 | 28 093 | 724 | 6 221 | 9 191 | 17 998 | 4 686 | 6 077 | 2 539 |
| 2010 | 75 530 | 28 555 | 634 | 5 775 | 9 352 | 18 626 | 4 692 | 6 136 | 1 760 |

[1] ab 1989 korrigierte Angaben
Quelle: Hauptübersicht der Liegenschaften

## 3 Meteorologische Beobachtungen in Hamburg 1998 - 2011

### Mittlere Lufttemperatur in °C

| Jahr | Jan. | Febr. | März | April | Mai | Juni | Juli | Aug. | Sept. | Okt. | Nov. | Dez. | Jahresmittel |
|---|---|---|---|---|---|---|---|---|---|---|---|---|---|
| 1998 | 3,9 | 6,1 | 5,8 | 9,0 | 13,7 | 16,1 | 15,7 | 16,1 | 13,9 | 8,8 | 2,2 | 1,8 | 9,4 |
| 1999 | 3,8 | 1,8 | 6,1 | 9,4 | 13,3 | 15,5 | 19,3 | 17,7 | 18,0 | 9,7 | 5,3 | 3,4 | 10,3 |
| 2000 | 3,3 | 4,8 | 5,3 | 10,3 | 14,5 | 16,1 | 15,6 | 16,9 | 14,1 | 11,3 | 7,4 | 3,9 | 10,3 |
| 2001 | 1,6 | 2,2 | 3,1 | 7,6 | 13,5 | 14,0 | 18,6 | 18,4 | 12,8 | 12,9 | 5,3 | 0,6 | 9,2 |
| 2002 | 3,6 | 5,7 | 5,4 | 8,3 | 13,9 | 16,7 | 17,6 | 20,0 | 14,8 | 8,0 | 4,7 | – 0,6 | 9,8 |
| 2003 | 0,7 | – 0,8 | 5,1 | 8,8 | 13,3 | 17,7 | 19,4 | 19,4 | 14,4 | 6,0 | 7,2 | 3,3 | 9,5 |
| 2004 | 0,6 | 3,4 | 4,8 | 9,7 | 12,0 | 14,8 | 16,2 | 18,8 | 14,4 | 10,4 | 1,7 | 1,1 | 9,0 |
| 2005 | 3,9 | 0,6 | 3,7 | 9,3 | 12,6 | 15,6 | 18,3 | 16,0 | 15,4 | 11,6 | 5,4 | 2,5 | 9,6 |
| 2006 | – 1,3 | 1,2 | 1,0 | 7,9 | 13,3 | 16,6 | 22,3 | 16,9 | 17,5 | 13,0 | 8,1 | 6,7 | 10,3 |
| 2007 | 5,7 | 3,9 | 7,3 | 11,3 | 13,6 | 17,1 | 16,9 | 17,4 | 10,2 | 4,9 | 5,1 | 3,4 | 9,7 |
| 2008 | 4,9 | 4,8 | 4,8 | 8,0 | 14,5 | 16,8 | 18,4 | 17,4 | 13,7 | 10,1 | 6,5 | 2,7 | 10,2 |
| 2009 | 0,5 | 1,8 | 5,4 | 12,3 | 13,1 | 14,3 | 18,4 | 18,7 | 14,9 | 8,4 | 8,6 | 1,0 | 9,8 |
| 2010 | – 3,1 | – 0,4 | 4,8 | 8,9 | 9,9 | 15,7 | 21,1 | 17,2 | 13,3 | 9,4 | 4,8 | – 3,4 | 8,2 |
| 2010 | 0,0 | – 1,0 | 4,4 | 11,8 | 13,8 | 16,6 | 16,8 | 17,2 | ... | ... | ... | ... | ... |

Quelle: Deutscher Wetterdienst

### Sonnenscheindauer

| Jahr | Sonnenscheindauer in Stunden | Anteil an der höchstmöglichen Sonnenscheindauer in % | Tage ohne Sonnenschein |
|---|---|---|---|
| 1998 | 1 286,3 | 28,7 | 84 |
| 1999 | 1 663,0 | 37,1 | 62 |
| 2000 | 1 419,6 | 31,6 | 78 |
| 2001 | 1 408,4 | 31,4 | 78 |
| 2002 | 1 467,5 | 32,7 | 100 |
| 2003 | 1 925,2 | 42,9 | 59 |
| 2004 | 1 566,4 | 34,8 | 77 |
| 2005 | 1 804,5 | 38,5 | 62 |
| 2006 | 1 660,3 | 37,0 | 72 |
| 2007 | 1 532,0 | 34,1 | 63 |
| 2008 | 1 618,7 | 36,0 | 74 |

Quelle: Deutscher Wetterdienst

### Niederschläge in mm

| Jahr | J | F | M | A | M | J | J | A | S | O | N | D | Insgesamt |
|---|---|---|---|---|---|---|---|---|---|---|---|---|---|
| 1998 | 86,5 | 22,4 | 68,0 | 70,7 | 225,0 | 125,8 | 105,9 | 92,8 | 91,9 | 183,0 | 55,7 | 74,1 | 1 201,8 |
| 1999 | 74,7 | 55,9 | 46,3 | 29,9 | 45,8 | 39,6 | 31,1 | 49,2 | 35,7 | 29,5 | 30,7 | 175,1 | 643,5 |
| 2000 | 51,4 | 86,1 | 96,9 | 26,2 | 38,7 | 69,3 | 42,1 | 87,4 | 57,2 | 43,4 | 29,3 | 50,6 | 678,6 |
| 2001 | 42,7 | 47,4 | 41,9 | 69,5 | 43,1 | 111,7 | 48,3 | 115,2 | 179,8 | 44,1 | 53,7 | 82,3 | 879,7 |
| 2002 | 57,2 | 133,3 | 58,0 | 54,5 | 60,6 | 117,0 | 157,6 | 94,1 | 18,4 | 126,0 | 81,6 | 21,6 | 979,9 |
| 2003 | 58,9 | 7,3 | 36,5 | 50,6 | 75,1 | 41,0 | 37,5 | 43,5 | 51,2 | 46,8 | 53,1 | 64,2 | 566,5 |
| 2004 | 93,7 | 86,2 | 49,9 | 33,5 | 31,6 | 101,4 | 93,5 | 61,7 | 92,9 | 37,2 | 93,9 | 30,6 | 806,1 |
| 2005 | 62,5 | 40,5 | 41,1 | 30,2 | 54,8 | 39,9 | 173,7 | 51,7 | 46,6 | 54,4 | 53,3 | 51,8 | 700,5 |
| 2006 | 18,7 | 43,8 | 65,7 | 64,5 | 68,9 | 33,7 | 21,2 | 119,2 | 34,9 | 57,2 | 70,9 | 43,8 | 642,5 |
| 2007 | 131,1 | 66,7 | 54,0 | 1,4 | 109,2 | 210,0 | 166,0 | 62,6 | 75,6 | 40,8 | 68,6 | 85,8 | 1 071,8 |
| 2008 | 101,7 | 57,3 | 93,2 | 38,3 | 11,1 | 48,9 | 128,8 | 104,2 | 29,3 | 106,1 | 58,5 | 24,6 | 802,0 |
| 2009 | 30,0 | 41,3 | 74,0 | 26,7 | 56,5 | 54,3 | 115,5 | 49,4 | ... | ... | ... | ... | ... |

Quelle: Deutscher Wetterdienst

## Grafik: Nutzungsarten der Bodenflächen in Hamburg am 31.12.2010

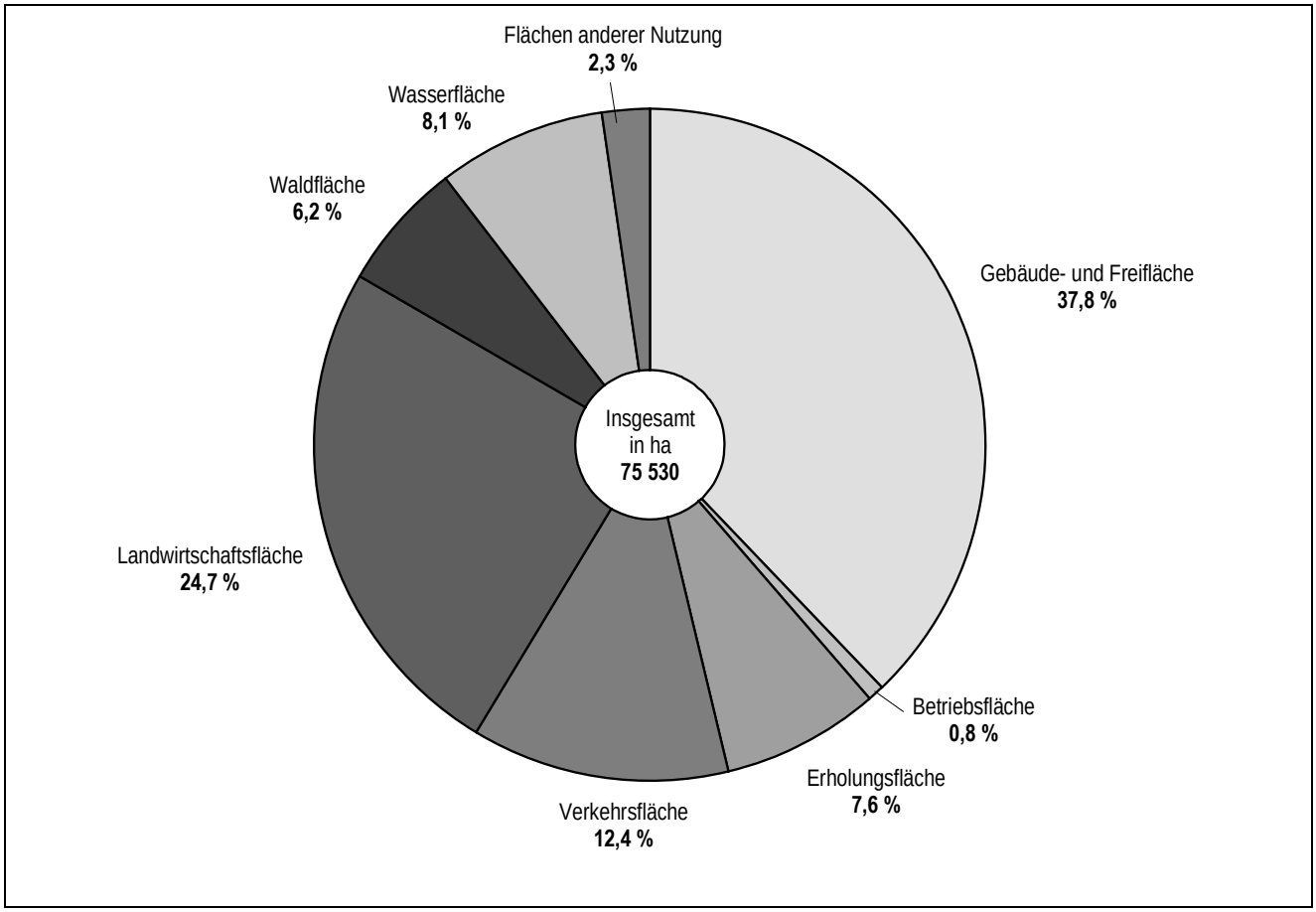

# Karte

## Freie und Hansestadt Hamburg
## Bezirke und Stadtteile*

Stand: 31.12. 2010

* ohne den Stadtteil Insel Neuwerk

Bezirksgrenze

Stadtteilgrenze