

Mitteilungen des Arbeitskreises an der Staatlichen Vogelschutzwarte Hamburg

in Zusammenarbeit mit dem NABU-Landesverband Hamburg, der OAG-SH/HH,
dem DJN und dem Förderverein Tierartenschutz in Norddeutschland e. V.

08/2012

Zum nächsten Vortragsabend laden wir ein! Er findet statt am Montag, den **20.08.2012** um 19.00 Uhr im Großen Hörsaal des Biozentrums Grindel (ehemals Zoologisches Institut), Martin-Luther-King-Platz 3, Hamburg.

Programm am Vortragsabend

Aus der Atlasarbeit des AK VSW HH – Ein aktueller, „doppelter Atlas“ für Hamburg und die Umgebung

Ende des Jahres 2012 wird der bundesdeutsche Brutvogelatlas „ADEBAR“ erscheinen. Vier Jahre lang wurden 2005 bis 2008 erstmals die Brutvögel in ganz Deutschland erfasst. Der Arbeitskreis hatte dabei sein „Berichtsgebiet“ und damit insgesamt 80 Messtischblatt-Viertel von jeweils etwa 30 km² Größe „unter seinen Fittichen“. Parallel dazu haben wir in den letzten Jahren auch unsere städtischen Atlaskartierungen im Quadratkilometerraster fortsetzen können. Zum 50-jährigen Jubiläum des Arbeitskreises wird im Rahmen eines Bandes der „Hamburger avifaunistischen Beiträge“ in einer aktuellen Zusammenschau beider Atlasprojekte erstmals eine flächendeckende Übersicht der Verbreitung aller Brutvögel nicht nur innerhalb der Stadtgrenzen, sondern für das gesamte Berichtsgebiet vorgelegt werden. Auf dem Vortragsabend im August stellen wir dazu erstmals ausgewählte Ergebnisse vor.

ALEXANDER MITSCHKE

Aktuelles vogelkundliches Geschehen

ALEXANDER MITSCHKE

ACHTUNG NEU!!!!

Vorankündigung: Programm am Vortragsabend am 17. September 2012 19.00 Uhr

Aus dem Leben der „seltsamen“ Lachseeschwalben

DR. MARKUS RISCH

Mit dem Arbeitskreis auf Sommerexkursion am 18.6.2012

Tagsüber zeigte sich der Sommer 2012 noch von seiner „spannenden Seite“ mit kräftigem und böigem Südwestwind, aber in den Abendstunden setzten sich rechtzeitig zum Beginn unserer Exkursion zunehmend ruhige, sonnige Bedingungen durch. So kamen die rund 20 Teilnehmer unserer diesjährigen Sommerexkursion unter der fachkundigen Leitung von IRENE POERSCHKE und KRZYSZTOF WESOLOWSKI in den Genuss einer stimmungsvollen Wanderung durch eines der schönsten Naturschutzgebiete des Hamburger Raums. Der Duvenstedter Brook empfing uns am Südrand gleich zu Beginn mit ein bis zwei rufenden Wachtelkönigen, bevor wir im schönsten Abendlicht dem Baumfalken bei der Libellenjagd zuschauen konnten. Schwarzkehlchen gab es in den halboffenen Moorflächen verschiedentlich zu bewundern, und ein Kuckuck ließ sich auf einer niedrigen Birke sitzend ausgiebig betrachten. Derweil zogen Große Brachvögel truppweise in westliche Richtung überhin. Nicht allen Kranichen gelang es, sich vor den Blicken der Ornithologen-Schar zu verbergen. Ungewöhnlich waren große Schwärme hoch über dem Brook kreisender Saatkrähen, deren Brutplätze Gegenstand einiger Spekulation waren. Mit zunehmender Dämmerung ließen sich erneut der Wachtelkönig und schließlich auch balzfliegende Waldschnepfen hören. Auch die (nicht anwesenden) Nicht-Ornithologen wären auf ihre Kosten gekommen: Damwild ließ sich gleich „rudelweise“ betrachten, Zwergfledermäuse und Abendsegler sausten uns um die Köpfe, und Waldhyazinthen am Wegesrand sowie eine pechschwarze, arg verspätete Kreuzotter mitten auf dem Weg bildeten weitere Höhepunkte dieser gelungenen Exkursion. Wir bedanken uns daher nochmals ganz herzlich bei Irene und Krzysztof für die tolle Führung!

ALEXANDER MITSCHKE

Zur Ankunft der Zugvögel in Zeiten des Klimawandels

15. Nachtigall (*Luscinia megarhynchos*)

Die Nachtigall ist die (bisher) einzige Art, die so gut gemeldet wurde, dass durchgängig alle Jahre bis 1950 für die Erstbeobachtungen auswertbar sind. Die Art hat ihren Verbreitungsschwerpunkt im Elbtal; sie besiedelt gern Gebüschzonen in halboffener Landschaft. Im Berichtsgebiet hat der Bestand seit 1950 deutlich abgenommen. Die Nachtigall ist ein nächtlicher Langstreckenzieher; der Wegzug erfolgt Anfang August bis September in Richtung SW. Überwinterungsgebiete sind die Feuchtsavannen, Galeriewälder und Regenwaldränder in West- und Zentralafrika von Oktober bis März. Der Heimzug setzt Ende März ein, und die ersten Individuen erreichen Mitteleuropa Mitte April. Die Ankunft im Berichtsgebiet war früher Ende April/Anfang Mai, jetzt Mitte/Ende April, ausnahmsweise erste Aprildekade. **Die bisher früheste Beobachtung erfolgte am 9.4.1998, Sinstorf (A. Molzahn).**

Daten aus der älteren Literatur (Erstbeobachtungen):

Zeitraum	Mittelwert/Median	Spanne	Autor
1876 - 1881,			
1883 - 1884	24./25.4.	17.4. - 02.5.	Böckmann in Krohn, 1924
aus 29 Jahren	27./28.4.	17.4. - 08.5.	Dietrich, 1928
1926 - 1935	02.5. 01.5.	24.4. - 16.5.	Hennings, 1937
1948 - 1957	30.4. 27.4.	17.4. - 04.5.	Bruns, 1961

Alle Arbeitskreisdaten (systematische, unsystematische und solche aus Bruns (1961), wenn sie früher lagen: Bei dieser Art konnten die Daten seit 1955 für die Erst- und Zweitbeobachtung mit ausgewertet werden, also insgesamt 54 Jahre.

Zeitraum	Erstbeobachtung Median/Spanne	Zweitbeobachtung Median/Spanne	Ankunft des 20. Ind. ¹⁾ Median/Spanne
1955 - 1965	26.4./17.4. - 09.5.	30.4./18.4. - 09.5.	
1966 - 1976	26.4./14.4. - 02.5.	27.4./19.4. - 04.5.	07.5./24.4. - 11.5.
1977 - 1986	27.4./15.4. - 07.5.	29.4./23.4. - 08.5.	10.5./06.5. - 18.5.
1987 - 1997	22.4./13.4. - 29.4.	22.4./17.4. - 30.4.	27.4./21.4. - 06.5.
1998 - 2008	19.4./09.4. - 24.4.	21.4./14.4. - 26.4.	27.4./24.4. - 01.5.

¹⁾ Auswertungsmethode: Bei mehreren Meldungen für dieselbe Koordinate wurde nur der Höchstwert, bei späteren noch höheren nur die Differenz berücksichtigt.

Gegenüber den 1950/60er Jahren kommen die ersten Vögel 7-11 Tage, gegenüber den 1960/70er Jahren 7-8 Tage, gegenüber den 70/80er Jahren 8-10 Tage, gegenüber den 80/90er Jahren 1-3 Tage früher an; die Verfrühungen sind signifikant. Die Population kommt 10 Tage früher an gegenüber den 1950/60er Jahren, die Verfrühung ist hochsignifikant. Die Korrelationen der Ankunftsreihen sind ebenfalls signifikant.

Vergleich der bisher ausgewerteten Arten

Ankunft: 1966-76 / 1998-2008 / Verfrühung: 1966-76; 1998-2008

Ankunft (Median)	Erstbeob.	Verfrüh. Tage/Jahr 66-76/87-08	Zweitbeob.	Verfrüh. Tage/Jahr 66-76/87-08	20. Ind.	Verfrüh. Tage/Jahr 66-76/87-08
	66-76/98-08		66-76/98-08		66-76/98-08	
Kuckuck	23.04./21.04.	0,02	30.04./22.04.	0,16	10.05./01.05.	0,20***
Teichrohrs.	01.05./21.04.	0,61***	04.05./25.04.	0,65***	19.05./04.05.	0,64***
Sumpfrohrs.	09.05./01.05.	0,20*	11.05./03.05.	0,21***	24.05./12.05.	0,31***
Gartengras.	22.04./18.04.	0,16	28.04./21.04.	0,19*	13.05./01.05.	0,39***
Klappergras.	18.04./10.04.	0,25*	18.04./14.04.	0,16	27.04./20.04.	0,19**
Dorngras.	28.04./17.04.	0,24**	01.05./22.04.	0,21**	10.05./30.04.	0,27***
Mönchsgras.	11.04./27.03.	0,53***	12.04./29.03.	0,53***	25.04./10.04.	0,47***
Trauerschn.	17.04./18.04.	0,07	20.04./18.04.	0,12	03.05./30.04.	0,05
Grauschn.	27.04./26.04.	0,09	27.04./01.05.	0,11	23.05./09.05.	0,33***
Zilzalp	17.03./09.03.	0,16	22.03/11.03.	0,28**	02.04/18.03.	0,47**
Fitis	31.03./26.03.	0,16	05.04./30.03.	0,22**	17.04./07.04.	0,22**
Waldlaubsänger	20.04./17.04.	0,11	24.04./20.04.	0,13	03.05./28.04.	0,13*
Gartenrotsch.	05.04./03.04.	0,08	15.04./06.04.	0,15	25.04./19.04.	0,12*
Hausrotschw.	16.03./07.03.	0,08	24.03./17.03.	0,15	13.04./29.03.	0,41**
Nachtigall	26.04./18.04.	0,18*	27.04./21.04.	0,22**	06.05./27.04.	0,28***

* je mehr Sterne, desto höher ist die Signifikanz

Bei folgenden Arten konnten Daten vor 1966 ausgewertet werden:

Trauerschnäpper:

(1948-2008: Median Erstbeob.: 18.4.; Verfr.: 0,05; Zweitbeob.: 20./21.4.; Verfr.: 0,05)

Grauschnäpper:

(1955-2008: Med. Erstbeob.: 26./27.4; Verfr.: 0,11; Zweitbeob.: 02.05.; Verfr.: 0,14**)

Zilzalp:

(1955 – 2008, ohne 1977 – 1986, = 44 Jahre:

Median Erstbeob.: 15./16.3.; Verfr.: 0,23** Zweitbeob.: 20./21.3., Verfr.: 0,29***)

Fitis:

(1955-2008, ohne 1979-81 = 51 Jahre:

Median der Erstbeob.: 02.04 Verfr.: 0,24*** Zweitbeob.: 05.04., Verfr.: 0,26***)

Nachtigall:

(1950-2011 = 62 Jahre:

Median der Erstbeob.: 23.04. Verfr: 0,19*** Zweitbeob.: 26.04. Verfr.: 0,22***)

HEINKE MULSOW

Zur Ankunft der Nachtigall im Raum Hamburg
Zweitbeobachtung und 20. Individuum (1966-76; 1987-2008)

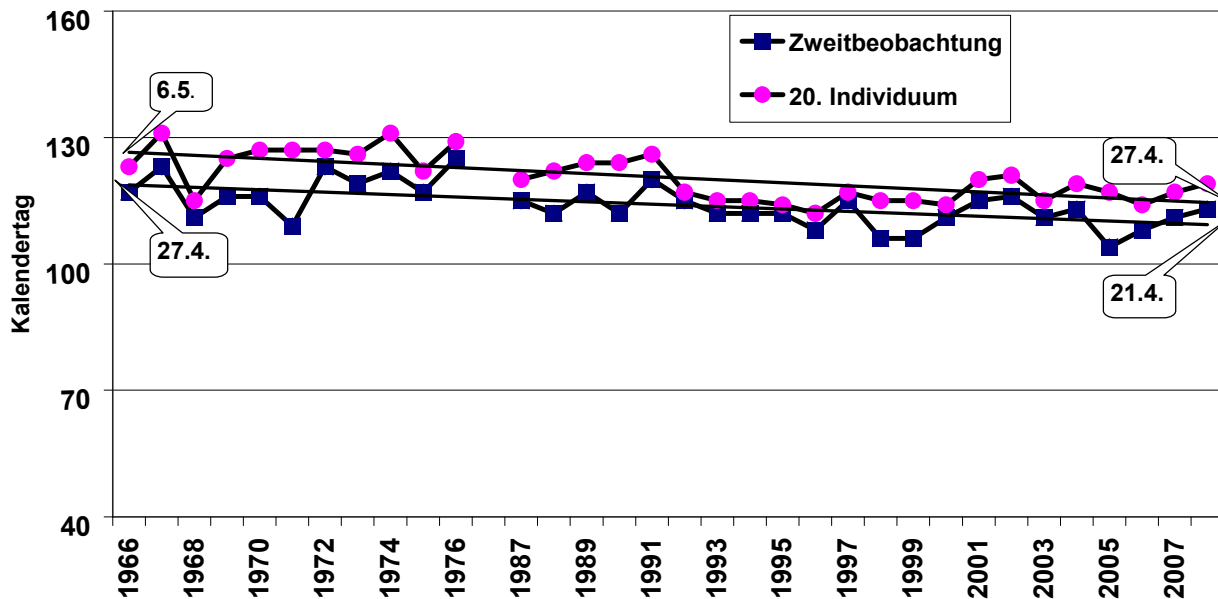

Internationale Wasservogelzählung

Die Wasservogelzählsaison 2011/2012 ist im Juni zu Ende gegangen. Wir danken allen Zählern wieder für ihren unermüdlichen und so wertvollen Einsatz bei der Erhebung der Daten. Ich bitte darum, mir die Zählbögen mit den Ergebnissen – sofern nicht schon geschehen – demnächst zuzusenden.

Ich möchte Sie bitten, auch in der nun beginnenden Saison 2012/2013 wieder an den Wasservogelzählungen teilzunehmen.

Ich wünsche allen Zähler erfolgreiche und ereignisreiche Zählungen mit vielen schönen Beobachtungen.

Detlef Schlorf
Erlenstr.8
22529 Hamburg
Tel. 56 46 18
E-Mail: Deschlorf@aol.com

Die nächsten Termine sind wie folgt:
18./19.08, 15./16.09, 13./14.10, 17./18.11, 15./16.12

DETLEF SCHLORF

Ergebnisse der Mehlschwalbenerfassung 2012

Von den insgesamt 50 Blöcken konnten 40 in beiden Jahren ganz oder teilweise mit Kartierern besetzt werden. Wir danken allen Mitarbeitern ganz herzlich für ihren z. T. sehr aufwändigen Arbeitseinsatz! Die Brutsaison ist nun beendet, und wir bitten alle Kartierer, ihre Ergebnisse bei den Koordinatoren abzugeben; bitte auch alle Negativ-Koordinaten melden.

Hamburg-West: Detlef Schlorf, Erlenstraße. 8, 22529 Hamburg; T: 56 46 18
Detlef.Schlorf@Ornithologie-Hamburg.de.

Hamburg-Ost: Ronald Mulsow, Auf der Heide 55, 22393 Hamburg; T: 6 01 45 71
Ronald.Mulsow@Ornithologie-Hamburg.de.

Ableser für das Hamburger Gänseprojekt im Umland gesucht

In diesem Jahr konnten wieder viele Hamburger Graugansfamilien beringt werden. Die blauen Farbringe sind dreistellig und können so aufgebaut sein:

- Zahl-Zahl-Zahl (Bsp.: 375, 454, 812)
- Zahl-Buchstabe-Zahl (Bsp.: 1E5, 4H5, OJ8)
- Buchstabe-Zahl-Zahl (Bsp.: A07, E14, L28)
- Buchstabe-Buchstabe-Zahl (Bsp.: AA3, AG7, AT2)

Die Farbringe werden von oben nach unten abgelesen.

Nach der Schwingenmauser bzw. nach dem Flüggewerden der Gösse verlassen die meisten Graugänse das Stadtgebiet und schließen sich Trupps im Umland an. Ein Großteil zieht ab Mitte Juni in die Elbmarschen.

Im Stadtgebiet ist mittlerweile vieles über das Gänsevorkommen bekannt. Doch sobald die Trupps abziehen bleiben viele der beringten Vögel bis zur Wiederankunft im Herbst, Winter oder Frühjahr verschollen.

- Wo halten sich farbberingte Graugänse im Umland auf?
- Wo sind beliebte Sommer-, Herbst- und Winterrastplätze?
- Wie weit ziehen sie im Sommer die Elbe entlang?

Für Fragen und Hinweise: Simon_Hinrichs@web.de oder Tel.: 040/796 900 55

Fragen und Hinweise für das Beobachten und Codieren im August

- Der Monat Juli 2012 war mit 135 Liter (HH-Langenhorn) sehr niederschlagsreich - aber die Juli-Monate 2005 waren mit 172 und 2007 mit 187 Litern sehr viel feuchter. Gibt es zusätzliche nasse Niederungen für die Rast von Bekassine & Co?
- Bei welchen weiteren Arten werden jetzt noch **Brut- bzw. Nistaktivitäten** festgestellt (z. B. Ringeltaube, Haussperling, Mehlschwalbe)?
- Im August ist noch Zeit, Brutnachweise bei **Nilgänsen**, **Zwergtauchern** und **Reiherenten** zu erbringen. Bitte Familiengröße und geschätztes Alter der Pulli angeben.
- Im Hamburger Raum beginnt im Juli der Durchzug der **Seeschwalben** sowie **Zwergmöwen** und strebt dem Höhepunkt entgegen. Bitte bei sämtlichen Beobachtungen auf die Alterskleider achten und codieren.
- Der Weg- und Durchzug unterschiedlicher **Limikolen** (so manche Seltenheit kann darunter sein) hält an. Häufig ist ein zeitlich getrennter Durchzug unterschiedlicher Altersstufen zu bemerken. Daher gilt die Bitte, auf die verschiedenen Kleider zu achten und diese zu melden.
- Ab der 2. oder 3. August-Dekade ist mit Durchzug der insektenfressenden Greife wie **Baumfalke** und **Wespenbussard** zu rechnen - vielleicht auch mal wieder mit **Rotfußfalken**.
- Wann verlassen die **Mauersegler** ihre Kolonien? Dies geschieht meist schlagartig. Aber die nordischen Durchzügler erscheinen z. T. später, und vor allem bei Schlechtwetter ist an Gewässern wie der Außenalster, dem Mühlenberger Loch und anderen mit Ansammlungen zu rechnen.
- Ein Großteil der mitteleuropäischen **Schwarzkopfmöwen** verbringt die Nachbrutzeit an der französischen Ärmelkanalküste bei Le Portel. Hamburger Möwen zieht es auch nach Großbritannien wie Ringablesungen zeigen. Der Wegzug aus dem Hamburger Raum verlief in den letzten Jahren eher unauffällig. Gibt es jetzt noch aktuelle Beobachtungen?
- Im Bereich der Vier- und Marschlande wird der Bestand der **Schleiereulen** seit Jahren von C. Mühlenfeld regelmäßig erfasst. Nach jährlichen Funden von Rupfungen und Verkehrsopfern ist auch im Kreis Pinneberg mit einem größeren Bestand zu rechnen. Wer kontrolliert geeignete Höfe?

- Im Gegensatz zu den jahreszeitlichen Erstbeobachtungen ist es naturgemäß schwieriger, auch die **Letztbeobachtungen** und die **Letztgesänge** zu vermerken. Da jetzt für einige Arten bereits der Wegzug begonnen hat, sollte versucht werden, die jeweils letzten Beobachtungen zu codieren.
- Wo befinden sich im Reet oder Schilf Schlafplätze von **Stelzen** und **Rauchschwalben**?
- Fahrten auf der Unterelbe z. B. mit der Schulau-Lühe-Fähre oder ab St. Pauli-Landungsbrücken bis Stadersand können in Westwind-Zeiten auch frühe **Raubmöwen** und Ansammlungen von **Seeschwalben** und **Zwergmöwen** bringen. In den kommenden Wochen sammeln sich wieder große Mengen **Lachmöwen** an der Unterelbe - wer hat Lust, die zu zählen?

BERNHARD KONDZIELLA, JÜRGEN DIEN

Schiffsfahrten auf der Unterelbe - bis zum 3.10.2012

Die HADAG Seetouristik und Fährdienst AG bietet jetzt Schiffsfahrten nach Stadersand an - früher bis Lühe. Ornithologisch sind diese „Schiffsreisen“ vor unserer Haustür wirklich zu empfehlen; denn von Juli bis September ist auf der Unterelbe die Zeit der Fluß-, Küsten-, Trauer- und Zwergseeschwalben sowie der Zwergmöwen; siehe hierzu auch Garthe, S. (1993): Möwen und Seeschwalben auf der Unterelbe zwischen Hamburg und Pagensand 1987 bis 1991. Corax 15: 261 - 269.

Hin- und Rückfahrtzeit:

ab Landungsbrücken: sa, so und feiertags	11.20 Uhr	bis 3.10.2012
zurück ab Stadersand: sa, so und feiertags	14.00 Uhr	bis 3.10.2012

Eine Fahrt dauert ca. 2,5 Stunden; Preis für Hin- und Rückfahrt beträgt 30 €. Da keine weiteren Fahrten angeboten werden, muß man mit demselben Schiff zurückfahren. Zwischenstationen sind: Blankenese, Willkomm Höft Wedel und Lühe.

Für die codierte Auflistung von Unterelbe-Beobachtungen haben wir die folgenden Abschnitte festgelegt:

	Planquadrat
St. Pauli, Landungsbrücken - Neumühlen	62 34
Neumühlen - Mühlenberger Loch	57 35
Mühlenberger Loch	53 34
Mühlenberger Loch - Hamburger Yachthafen (Wedel)	47 36
Hamburger Yachthafen, (Wedel) - Lühesand, Nordspitze	41 39
Lühesand, Nordspitze - Pagensand, Südspitze	34 46
Pagensand, Südspitze - Pagensand, Nord	33 51

Veranstaltungshinweise

Ausstellung „Vögel, Kiter, Wellenreiter“

Aquarelle über den Traum vom Fliegen und das Leben im Sumpf von Monika Weckenbrock, 02. - 28. August im Infohaus Duvenstedter Brook (Di - Fr 14-17 Uhr, Sa 12.00 - 18.00 Uhr, So 10.00 - 18.00 Uhr)

Samstag, den 11.08.2012 15.00 Uhr:

Naturkundliche Führung auf der Mellingburger Schleife NBAU Alstertal
Treffpunkt: NABU-Infotafel vor der Scheune des Hotels Mellingburger Schleuse

Samstag, den 11.08.2012 16.00 Uhr:

Naturkundliche Führung Im NSG Moorgürtel Pflanzen, Tiere und Landschaft NABU Süd
Treffpunkt: S-Bahnhof Fischbek (Nordausgang), weitere Infos: R. Kues Tel. 764 46 81

Sonntag, den 12.08.2012 10.00 Uhr: Sommerfest im Duvenstedter Brook

NABU und NAJU bieten ein buntes Programm für Jung und Alt
Infohaus Duvenstedter Brook, Duvenstedter Triftweg 140

Mittwoch, den 15.08 (16.00 Uhr) u. 05.09.12 (14.00 Uhr): Die Vögel der Wedeler Marsch

Beobachtungen von Gastvögeln an der Kleinentnahmestelle und im Fährmannssander Watt, M. Sommerfeld NABU Hamburg
Treffpunkt: Carl Zeiss Vogelstation Wedel. Kosten 4 €, NABU Mitglieder 2 €

Samstag, den 01.09.12 (16.00 Uhr): Diavortrag „Bruterfolg der Seeadler im Heuckenlock“ von G. Brodowski

Ort: Schützenverein Moorwerder, Bauernstegel 16

Sonntag, den 02.09.12 12.00 Uhr Vernissage zur Ausstellung „Küsten Schleswig-Holstein“, Fotos der Nord- und Ostsee von D. Ackermann

Die Ausstellung ist bis zum 03.10.2012 im Infohaus Duvenstedter Brook (Di-Fr 14-17 Uhr, Sa 12-18 Uhr, So u. Feiertags 10-18 Uhr) zu sehen.

kreis

Anlagen

- Aktuelle Beobachtungen
- Wir lasen in BTONews
- Fragebogen

S. Baumung | Krebs

Ornithologische Beobachtungen au dem Hamburger Raum

Die Beobachtungen aus den Monaten Juni und Juli betreffen zu einem Großteil noch die Brutzeit der Vögel. Dabei ergaben sich Hinweise auf eine langsame, weitere Ausbreitung der **Kanadagans**, für die erfolgreiche Bruten auch außerhalb der Verbreitungsschwerpunkte entlang der Alster bzw. in den Vier- und Marschlanden bekannt wurden (Öjendorfer See, Kupferteich Wohldorf, Alte Süderelbe). Nicht alljährliche Brutnachweise liegen für **Tafelente** (Wedeler Marsch/PI, Öjendorfer Park) und **Schellente** (Trittau/OD) vor. Vergleichsweise zahlenstark vertreten in der Saison 2012 war die **Wachtel**, von der u. a. jeweils sechs Rufer in Neuland, rund um das NSG Schlappenmoor/SE und in der Unteren Seeveniederung/WL dokumentiert wurden. Erstmals erfolgreich hat der **Seeadler** im Heuckenlock gebrütet. Auch der **Wanderfalke** hat sich seit 2010 als Brutvogel in Hamburg fest etabliert: aktuell liegen allein aus dem Hamburger Hafen, aus Allermöhe und von der Petrikirche in der Innenstadt sieben Nachweise erfolgreicher Bruten vor. Als dritter „Großvogel“ zeigt der **Kranich** Ausbreitungstendenzen, die am westlichen Rand Hamburgs 2012 zu zwei erfolgreichen Bruten (Buttermoor/PI; Schnaakenmoor) geführt haben. Nach Jahren mit schwachem Auftreten zeigte sich 2012 auch für den **Wachtelkönig** als vergleichsweise gutes Brutjahr, u. a. wurden fünf Rufer im NSG Schlappenmoor/SE, acht Rufer in Gut Moor, sechs Rufer in der Unteren Seeveniederung/WL und vier Rufer in der Oberalsterniederung/SE nachgewiesen. Aus der Wedeler Marsch/PI stammt typischerweise eine Julimeldung über zwei rufende **Tüpfelsumpfhühner** im Außendeichsbereich. Für den **Austernfischer** deuten Beobachtungen im Bereich der Wallanlagen und des Heiligengeistfeldes auf eine erneute Flachdachbrut in St. Pauli hin. Überaus erfreulich ist auch der selten gewordene Nachweis einer erfolgreichen Brut mit zwei Jungvögeln für die **Uferschnepfe** im Landschaftskorridor Allermöhe. Aus den Holmer Sandbergen stammt eine Meldung über fünf balzfliegende **Waldschnepfen** und damit ein unerwartet zahlenstarkes Vorkommen in diesem eher trockenen, ehemaligen Dünengebiet. Seltene Hinweise auf mögliche Brutvorkommen gelangen für **Turteltaube** (NSG Schlappenmoor) und **Wendehals** (Klein-Hansdorf/OD). Brutnachweise der **Schleiereule** liegen für die Oberalsterniederung/SE, Dassendorf/RZ und Kirchwerder vor. Aus dem Sachsenwald stammen ein Reviernachweis des **Raufußkauzes** sowie zwei Brutnachweise des **Sperlingskauzes**! Für den **Ziegenmelker** liegen bisher nur zwei Gesangsfeststellungen aus der Fischbeker Heide bzw. vom Gelände des westlich angrenzenden, ehemaligen Standortübungsplatzes vor. Im Jenischpark gelang nach mehrjährigen Rufnachweisen jetzt ein Brutnachweis des **Mittelspechtes** in unmittelbarer Nähe eines Weges. Die **Beutelmeise** hat sich dagegen als Brutvogel weitgehend aus dem Hamburger Raum zurückgezogen. Letzte „Rückzugsgebiete“ befinden sich auf den Elbinseln und in den Unterelbemarschen (Pagensand/PI, Hetlinger Schanze/PI, Pinnaumündung/PI, Bishorst/PI) bzw. in der Winsener Marsch/WL (Ziegeleiteiche Drage/WL, Eichholz/WL, Kleientnahme Krümse/WL). Vergleichsweise stark ausgeprägt war 2012 das Vorkommen des **Schlagschwirls**, der im Hamburger Raum ebenfalls seine westliche Verbreitungsgrenze erreicht. Weiterhin selten ist der **Rohrschwirl**, welcher aktuell von der Kleinentnahme Krümse/WL und erstmals auch aus dem Himmelmoor/PI gemeldet wurde. Auch der **Drosselrohrsänger** brütet als Art mit kontinentaler Verbreitung im Hamburger Raum nicht mehr regelmäßig. Gesangsnachweise stammen aktuell vom Öjendorfer See (am 1.6. sogar zwei Sänger) und vom Hetlinger Schanzsand/PI, dazu wurde am 27.7. ein Vogel in der Reit gefangen und beringt. Zu den seltenen Singvögeln im Hamburger Raum gehören außerdem **Sperbergrasmücke** (23.6. 1 Sänger bei Stapelfeld/OD, „neuer Ort“), **Zwergschnäpper** (1 Sänger Wohldorfer Wald), **Steinschmätzer** (mit überraschenden Brutzeitfeststellungen in der Wedeler Marsch/PI und im Duvenstedter Brook), **Karmingimpel** (typische Nachweise von den Elbinseln der Unterelbe - Pagensand/PI und Schwarzzonnensand/STD - sowie aus dem Außendeichsgelände vor Hetlingen/PI) und **Ortolan** (13./14.6. 1 Vogel Kleientnahme Krümse/WL).

Eine Sommerbeobachtung liegt vom 28.7. für die **Ringelgans** aus der Wedeler Marsch/PI vor. Größere Mauseransammlungen der **Kanadagans** gab es an der Alster (Schwanenwik) mit 117 Vögeln sowie auf dem Kleinen Brook mit 520 Vögeln. Die wohl größte Mauseransammlung der **Graugans** stammt vom Hetlinger Schanzsand/PI, wo am 6.6. 1.400 Vögel gezählt wurden. Nach Abschluss der vierwöchigen Phase der Flugunfähigkeit kam es auch in Groß Moor/WL (12.7. 780 Vögel) und in der Winsener Marsch/WL rund um die Kleientnahmestelle (17.7. 1.200 Vögel) zu großen Ansammlungen im

Grünland. Im Vergleich dazu halten sich die Nichtbrütertrupps der **Nilgans** (maximal 50 Vögel Steller See/WL; 53 Vögel Hetlinger Schanzteich/PI) noch sehr „im Rahmen“. Seit Jahren im Bestand zunehmend ist das Rastvorkommen der **Schnatterente**, welches im Juni vor allem in den Süßwasserwatten des Mühlenberger Lochs (21.6. 410 Vögel) und des Holzhafens (7.6. 180 Vögel) ausgeprägt war. Auffällig viele Sommerbeobachtungen gelangen 2012 für die **Pfeifente** (Öjendorfer See, Die Hohe, Kleientnahmestelle Wedeler Marsch/PI, Steller See/WL). Auch die sommerlichen Meldungen von **Spießenten** (Himmelmoor/PI, Holzhafen, Fährmannssander Watt/PI) sind erwähnenswert. Aus dem Rahmen des Üblichen fallen auch sechs Schellenten am 21.6. auf dem Hetlinger Schanzteich/PI und vergleichsweise viele Sommerdaten des **Schwarzhalstauchers** mit maximal 12 Vögeln am 17.7. auf dem Steller See/WL. Sommerbeobachtungen des **Fischadlers** nehmen im Zuge der langsamen Ausdehnung des ostdeutschen Verbreitungsgebietes nach Niedersachsen zu: Meldungen liegen 2012 für die Winsener Marsch/WL, Pagensand/PI, Alte Süderelbe, den Duvenstedter Brook und die Pinnaumündung/PI vor. Unklar ist der Status von Junibeobachtungen der **Wiesenweihe** südlich des Duvenstedter Brooks (Rotwegen/OD), von Pagensand/PI und aus der Wedeler Marsch/PI. Ungewöhnlich war auch die Feststellung von 42 **Austernfischern** Anfang Juni in Groß Moor/WL, sowie die großen Ansammlungen von **Sandregenpfeifern** im Fährmannssander Elbwatt/PI (9.7. 92 Vögel, 19.7. 70 Vögel). Daneben verdienen unter den Meldungen bereits wieder auf dem Wegzug befindlicher Limikolen die Nachweise von elf **Pfuhlschnepfen** (20.7. Wedeler Marsch/PI), zwei **Odinshühnchen** (4.6. Wedeler Marsch/PI, bei Niedrigwasser im Watt Nahrung suchend!) und einem **Knutt** (21.7. Wedeler Marsch/PI) besondere Erwähnung. Der Unterelberaum hielt eine Reihe weiterer Besonderheiten für den Ornithologen bereit: So schwamm am 21.7. eine unbestimmte **Raubmöwe** vor dem Schwarztonnensand/STD, und **Brandseeschwalben** tauchten bei Kollmar/IZ (19.7.) sowie vor der Wedeler Marsch/PI (25.7.) auf. Ungewöhnlich waren auch eine **Zwergmöwe** am 29.6. im Himmelmoor/PI sowie größere Ansammlungen von **Heringsmöwen** im Hamburger Hafen (10.6 25 Vögel Toller Ort) und im Himmelmoor/PI (16.6. 20 Vögel). Schließlich sollen unter den Beobachtungen von Gastvögeln noch ein seltener Sommernachweis einer **Sumpfohreule** (14.6. Winsener Marsch/WL) und große Schlafplatzansammlungen von **Rauchschwalbe** (26.7. 5.000 Vögel, Duvenstedter Brook) und **Star** (29.7. 24.000 Vögel Wedeler Marsch/PI) Erwähnung finden.

In Juni und Juli wird das Vogelzuggeschehen durch Limikolen und Möwen dominiert. Auffallend war dabei das vergleichsweise zahlenstarke Auftreten des **Regenbrachvogels** u. a. mit einer nächtlichen Zugfeststellung in der Oberalsterniederung/SE und einer beachtlichen Trupgröße von 23 Vögeln am 29.7. über der Wedeler Marsch/PI. Eine Besonderheit stellte auch eine **Raubseeschwalbe** dar, die am 20.7. rufend über dem Niendorfer Gehege kreiste!

Auch die Sommermonate halten immer Überraschungen und Beobachtungen seltener Vogelarten bereit. So wurde am 12.6. in Moorburg direkt an der A7 ein **Rallenreiher** beobachtet. Am 15.7. zog ein **Adlerbussard** über Rellingen/PI in südöstliche Richtung. Ein **Teichwasserläufer** hielt sich am 22.7. im Holzhafen auf. **Weißbart-Seeschwalben** fanden sich an den Abgrabungsgewässern in der Winsener Marsch/WL und Wedeler Marsch/PI sowie auf dem Hahnöfersand/STD ein. Im Vergleich zu jener Art fiel das sommerliche Auftreten der **Weißflügel-Seeschwalbe** mit lediglich einer Feststellung am 20.6. an der Kleientnahmestelle Krümse/WL 2012 sehr spärlich aus.

Meldungen von **Schneegans** (Haseldorfer und Wedeler Marsch/PI), **Streifengans** (Haseldorfer und Wedeler Marsch/PI, Ammersbek), **Rostgans** (Wedeler Marsch/PI), **Mandarinente** (Krupunder See/PI, Stenzenteich/OD, Stadtparksee, Jenischpark) und **Brautente** (Eppendorfer Mühlenteich) dürften weitgehend Gefangenschaftsflüchtlinge betreffen.

ALEXANDER MITSCHKE

7	Höckerschwäne	03.06.2012	Neuland/HH; Paar mit Juv.	Rupnow, G.
6	Höckerschwäne	23.06.2012	Alte Süderelbe/HH; Paar mit Juv.	Rupnow, G.
63	Höckerschwäne ^o	26.07.2012	Haseldorfer Binnenelbe/PI	Waldeck, M.
2	Singschwäne ^o	01.06.2012	Wulfsdorf/OD	Harder, T.
2	Singschwäne ^o	02.06.2012	Wulfsdorf/OD	Harder, T.
2	Singschwäne ^o	05.06.2012	Wulfsdorf/OD	Nissen, C.
2	Singschwäne ^o	08.06.2012	Nienwohlder Moor/OD; rufend	Berg, J. W.
1	Singschwan ^o	16.06.2012	Ammersbek / Wohldorfer Friedhof/HH	Wesolowski, K.
1	Ringelgans ^o	28.07.2012	Fährmannssander Elbwatt/PI	Bindrich, F.
7	Kanadagänse	11.05.2012	Öjendorfer See/HH; Paar mit Pulli	Tafelsky, G.
35	Kanadagänse ^o	02.06.2012	Appen-Etz/PI	Drahl, B.
7	Kanadagänse	09.06.2012	Kupferteich/Wohldorf/HH; Paar mit Juv.	Paulsen, U.
42	Kanadagänse ^o	23.06.2012	Außenmühlenteich/HH	Kohlmann, H.
27	Kanadagänse	30.06.2012	Alte Süderelbe/HH; 3 Paare mit Juv.	Rupnow, G.
117	Kanadagänse ^o	10.07.2012	Alster, Schwanenwik/HH	Hellberg, T.
32	Kanadagänse ^o	17.07.2012	Kleientnahme Krümse/WL	Schumacher, H.-U.
75	Kanadagänse ^o	20.07.2012	Alsterpark, Alstervorland/HH	Wesolowski, K.
520	Kanadagänse ^o	22.07.2012	Kleiner Brook/HH	Poerschke, I.
4	Weißwangengänse	27.05.2012	KESt Winsener Marsch/WL	Paulsen, U.
6	Weißwangengänse ^o	02.07.2012	Kleiner Brook/HH	Hinrichs, S.
1400	Graugänse ^o	06.06.2012	Hetlinger Schanzteich/PI	Belzer, K.
780	Graugänse	12.07.2012	Groß Moor/WL; Trupp	Rupnow, G.
1200	Graugänse ^o	17.07.2012	Kleientnahme Krümse/WL	Schumacher, H.-U.
1	Schneegans ^o	17.07.2012	Twielenflether Sand/PI	Belzer, K.
1	Schneegans ^o	21.07.2012	Kleientnahmestelle Wedeler Marsch/PI	Zirpel, S.
1	Schneegans ^o	25.07.2012	Hetlinger Schanzteich/PI	Waldeck, M.
1	Streifengans ^o	21.06.2012	Hetlinger Schanzteich/PI	Kandolf, M.
1	Streifengans ^o	16.07.2012	Ammersbek/HH	Wesolowski, K.
1	Streifengans ^o	24.07.2012	Wedeler Marsch: Giesensand/PI	Hinrichs, S.
13	Nilgänse	14.06.2012	Billwerder Bucht/HH; Paar mit Juv	Netzler, N.
50	Nilgänse ^o	22.07.2012	Steller See/WL	Ahrens, I.
53	Nilgänse ^o	25.07.2012	Hetlinger Schanzteich/PI	Bindrich, F.
36	Brandgänse	06.06.2012	Peute/HH; 2 Weibchen und Pulli	Rupnow, G.
22	Brandgänse	06.06.2012	Peute/HH; 2 Weibchen mit Pulli	Rupnow, G.
12	Brandgänse	06.06.2012	Peute/HH; Paar mit Pulli	Rupnow, G.
232	Brandgänse ^o	07.06.2012	Holzhafen und Billwerder Bucht/HH	Chmill, J.
868	Brandgänse ^o	21.06.2012	Mühlenberger Loch/HH; inkl. 5 "Familien": 6p., 2p., 19p., mind. 4p., 7p.	Mitschke, A.
2	Rostgänse ^o	19.06.2012	Fährmannssander Elbwatt/PI	Hinrichs, S.
1	Mandarinente ^o	01.06.2012	Krupunder See/PI	Nissen, C.
1	Mandarinente ^o	20.06.2012	Stenzenteich/OD	Rühling, R.
1	Mandarinente ^o	13.07.2012	Stadtparksee/HH; weißes Gefieder!	Hinrichs, S.
2	Mandarinenten ^o	18.07.2012	Jenischpark/HH	Fick, G.
1	Brautente ^o	30.07.2012	Eppendorfer Mühlenteich/HH	Hinrichs, S.
76	Schnatterenten	03.06.2012	Holzhafen/HH	Laessing, F.
180	Schnatterenten ^o	07.06.2012	Holzhafen und Billwerder Bucht/HH	Chmill, J.
410	Schnatterenten ^o	21.06.2012	Mühlenberger Loch/HH	Mitschke, A.
5	Pfeifenten ^o	13.06.2012	Öjendorfer See/HH	Wesolowski, K.
1	Pfeifente ^o	02.07.2012	Die Hohe/HH	Hinrichs, S.
8	Pfeifenten ^o	11.07.2012	Kleientnahmestelle Wedeler Marsch/PI	Fick, G.
3	Pfeifenten ^o	17.07.2012	Steller See/WL	Ahrens, I.
150	Krickenten ^o	21.07.2012	Bishorster Sand/PI	Fröbel, F.
600	Stockenten ^o	15.07.2012	Bishorster Sand/PI	Fröbel, F.

4	Spießenten°	13.06.2012	Himmelmoor-West/PI	Schlorf, M.
1	Spießente°	24.06.2012	Holzhafen und Billwerder Bucht/HH	Samu, S.
3	Spießenten°	26.07.2012	Fährmannssander Watt (zentral)/PI	Sommerfeld, M.
2	Knäkenten	08.06.2012	Öjendorfer See/HH; Paar mausernd	Laessing, F.
27	Knäkenten°	25.07.2012	Kleientnahmestelle Wedeler Marsch/PI	Bindrich, F.
30	Löffelenten°	10.06.2012	Kleientnahme Krümse/WL	Fleischer, M.
1	Kolbenente°	18.06.2012	Hetlinger Schanzteich/PI	Belzer, K.
1	Kolbenente°	11.07.2012	Kleientnahmestelle Wedeler Marsch/PI	Fick, G.
1	Kolbenente°	30.07.2012	Öjendorfer See/HH	Wesolowski, K.
3	Tafelenten°	15.06.2012	Kleientnahmestelle Wedeler Marsch/PI; frisch geschlüpft	Sommerfeld, M.
2	Tafelenten°	25.06.2012	Öjendorfer Park -Süd/HH; mit Pullus	Hinrichs, S.
6	Reiherenten	22.06.2012	Alsterdorf/HH; Alster; 1 Altvogel und Pulli	Paulsen, U.
24	Reiherenten	24.07.2012	Öjendorfer See/HH; davon 14 Pulli	Hoff, H.-J.
4	Schellenten°	20.06.2012	Trittau/OD; 4 fast flügge juv	Berg, J. W.
6	Schellenten°	21.06.2012	Hetlinger Schanzteich/PI	Kandolf, M.
1	Wachtel	02.06.2012	Rissener Feldmark/HH	Laubinger, G.
6	Wachteln	04.06.2012	Neuland/HH	Rupnow, G.
6	Wachteln°	07.06.2012	NSG "Schlappenmoor"/SE	Eggert, B.
6	Wachteln°	10.06.2012	Untere Seeveniederung/WL	Heer, S.
3	Wachteln°	19.06.2012	Kleientnahme Krümse/WL	Hektor, C.
2	Rebhühner°	08.06.2012	Drennhausener Hinterdeich/WL	Schumacher, H.-U.
5	Zwergtaucher	23.06.2012	Francop/HH; Paar mit Juv.	Rupnow, G.
1	Zwergtaucher	04.07.2012	Francop/HH; brütend	Rupnow, G.
2	Zwergtaucher°	05.07.2012	Pinnauniederung NW Quickborn/PI	Eggert, B.
2	Zwergtaucher°	08.07.2012	Lippsche Kuhlen/HH	Harms, F.
8	Zwergtaucher°	25.07.2012	Klärwerk Hetlinger Schanze/PI	Waldeck, M.
5	Rothalstaucher°	05.06.2012	Meilsdorfer Teich/OD	Berg, J. W.
5	Rothalstaucher°	13.06.2012	Hoisdorfer Teich/OD	Fritz, T.
5	Rothalstaucher°	14.06.2012	Timmerhorner Teiche/OD; 2 BP	Berg, J. W.
3	Rothalstaucher°	14.06.2012	Feldmark SW Delingsdorf/OD; 1 Paar füttert mind. 1 sehr kleines Pullus	Berg, J. W.
4	Rothalstaucher°	17.06.2012	Binnenhorster Teich/OD; 1 Paar mit 1 Pullus	Berg, J. W.
1	Rothalstaucher	23.06.2012	Spülfeld/Moorburg/HH	Rupnow, G.
1	Rothalstaucher°	29.07.2012	Fährmannssander Watt West/PI	Bindrich, F.
2	Schwarzhalstaucher°	07.06.2012	Kleientnahmestelle Wedeler Marsch/PI	Sommerfeld, M.
2	Schwarzhalstaucher	16.06.2012	Spülfeld/Moorburg/HH; Paar	Rupnow, G.
1	Schwarzhalstaucher°	20.06.2012	Stenzenteich/OD	Rühling, R.
1	Schwarzhalstaucher°	30.06.2012	Himmelmoor/PI	Eggert, B.
1	Schwarzhalstaucher°	01.07.2012	Kleientnahme Krümse/WL	Dierschke, V.
1	Schwarzhalstaucher°	05.07.2012	Pinnauniederung NW Quickborn/PI	Eggert, B.
12	Schwarzhalstaucher°	17.07.2012	Steller See/WL	Ahrens, I.
2	Schwarzhalstaucher°	21.07.2012	Fährmannssander Watt (zentral)/PI	Eggert, B.
1	Schwarzhalstaucher°	29.07.2012	Kleientnahmestelle Wedeler Marsch/PI	Witt, M.
460	Kormorane°	14.06.2012	Haseldorfer Binnenelbe/PI	Kondziella, B.
1	Rallenreiher°*	12.06.2012	Hausbruch - Bostelbek/HH	Risch, M.
1	Silberreiher°	25.06.2012	Fuchsberg/HH; Überflug nach W	Barthold, D.
5	Silberreiher°	25.07.2012	Hetlinger Schanzteich/PI	Waldeck, M.
6	Silberreiher°	25.07.2012	Kleientnahme Krümse/WL	Krüger, S.
3	Silberreiher°	27.07.2012	Pinnaumündung/PI	Fröbel, F.
2	Silberreiher°	28.07.2012	NSG "Die Reit"/HH	Baumung, S.
1	Graureiher	17.07.2012	Alter Teich/Bramfeld/HH; Albino	Hoff, H.-J.
26	Weißstörche°	24.07.2012	Drennhausener Hinterdeich/WL; rastend	Schumacher, H.-U.

1	Fischadler°	10.06.2012	Kleinentnahme Krümse/WL	Fleischer, M.
1	Fischadler°	11.06.2012	Pagensand (Spülfelder)/PI	Eisenhardt, B.
1	Fischadler°	17.06.2012	Alte Süderelbe/HH	Harms, F.
1	Fischadler°	09.07.2012	Kleientnahme Krümse/WL	Hinrichs, S.
1	Fischadler°	11.07.2012	Kleientnahme Krümse/WL	Dierschke, V.
1	Fischadler°	21.07.2012	Duvenstedter Brook/HH; Zug nach SW	Wesolowski, K.
1	Fischadler°	24.07.2012	Pinnaumündung/PI	Fröbel, F.
2	Wespenbussarde°	11.06.2012	Rotwegen/OD	Kellner, P.
1	Wiesenweihe°	03.06.2012	Rotwegen/OD; Überflug nach W	Wesolowski, K.
1	Wiesenweihe°	07.06.2012	Pagensand-West/PI; fliegt nach W	Eisenhardt, B.
1	Wiesenweihe°	11.06.2012	Kleientnahmestelle Wedeler Marsch/PI; Richtung SW	Sommerfeld, M.
1	Rohrweihe	16.06.2012	Schwarztonnensand/STD; Südspitze	Mulsow, R.
2	Habichte	20.06.2012	Wandsbek-Gartenstadt/HH; Brut erfolgreich	Wirth, H.
2	Sperber	16.06.2012	Farmsen/HH; Brut erfolgreich	Wirth, H.
4	Sperber	21.07.2012	Wellingsbüttel/HH; Paar mit Juv.	Callsen, H.-C.
1	Schwarzmilan°	06.06.2012	Brandfeld/WL	Dierschke, V.
1	Schwarzmilan°	07.06.2012	Winsener Marsch/WL	Krüger, S.
1	Schwarzmilan°	02.07.2012	Kleientnahme Krümse/WL	Berg, J. W.
2	Schwarzmilane°	04.07.2012	Drennhausener Hinterdeich/WL; überfliegend	Schumacher, H.-U.
1	Schwarzmilan°	09.07.2012	Winsener Marsch/WL	Krüger, S.
1	Schwarzmilan°	14.07.2012	Eichholz/WL	Schumacher, H.-U.
1	Schwarzmilan°	17.07.2012	Brandfeld/WL	Dierschke, V.
1	Schwarzmilan°	19.07.2012	Winsener Marsch/WL	Krüger, S.
2	Seeadler	02.07.2012	Heuckenlock/HH; Juv. ausgeflogen	Rupnow, G.
1	Adlerbussard°*	15.07.2012	Feldmark O Rellingen/PI; Zug nach SO, helle Morphe	Schleef, P.
2	Baumfalken	18.07.2012	Ohlsdorfer Friedhof/HH; vertreiben Bussard aus Revier	Mulsow, R.
1	Wanderfalke	01.06.2012	Kleine Alster/HH	Netzler, N.
2	Wanderfalken	03.06.2012	Neuhof/HH; Juv.	Rupnow, G.
3	Wanderfalken	03.06.2012	Hohe Schaar/HH; Juv.	Rupnow, G.
1	Wanderfalke	09.06.2012	Moorburg/HH; Juv.	Rupnow, G.
3	Wanderfalken	25.06.2012	Allermöhe/HH; Juv.	Rupnow, G.
4	Wanderfalken	27.06.2012	Peute/HH; Juv. ausgeflogen	Rupnow, G.
2	Wanderfalken	28.06.2012	Steinwerder/HH; Altvogel mit Juv.	Rupnow, G.
1	Wanderfalke	01.07.2012	Hafencity/HH	Netzler, N.
1	Wanderfalke	07.07.2012	Veddel/HH	Netzler, N.
3	Wanderfalken	21.07.2012	Innenstadt/HH; Petrikerche; "abgestürzte" Juv. freigelassen	Rupnow, G.
1	Wanderfalke	23.07.2012	Innenstadt/HH; Nikolaikirche; Männchen	Rupnow, G.
1	Wanderfalke	23.07.2012	Rathaus/HH; Weibchen	Rupnow, G.
4	Turmfalken	14.06.2012	Halstenbek/PI; Paar mit Jungvögeln; Nisthilfe	Bentzien, D.
4	Kraniche°	26.06.2012	Schnaakenmoor/HH; 2ad+2juv	Apke, P.
9	Kraniche°	27.06.2012	Sandbargsmoor, Rissener Feldmark/PI; inkl. 2 Fam.	Drahl, B.
5	Kraniche°	03.07.2012	Wedel, Waldfriedhof/PI	Dwenger, A.
4	Kraniche°	22.07.2012	Himmelmoor/PI	Eggert, B.
4	Wasserrallen°	01.06.2012	Ahrensfelder Teich / Hopfenbach/OD	Nissen, C.
2	Wasserrallen°	11.06.2012	Fährmannssander Watt West/PI	Sommerfeld, M.
2	Wasserrallen°	20.07.2012	Fährmannssander Watt West/PI; rufend	Wegst, C.
5	Wachtelkönige°	07.06.2012	NSG "Schlappenmoor"/SE	Eggert, B.

2	Wachtelkönige°	09.06.2012	Alsterniederung N Schlappenmoor/SE	Berg, J. W.
8	Wachtelkönige°	09.06.2012	Gut Moor/HH	Dwenger, A.
2	Wachtelkönige°	09.06.2012	Großmoordamm / Klein Moor/WL	Dwenger, A.
6	Wachtelkönige°	10.06.2012	Untere Seeveniederung/WL	Heer, S.
2	Wachtelkönige	14.06.2012	Neuland/HH	Rupnow, G.
1	Wachtelkönig	17.06.2012	Rissener Feldmark/HH	Laubinger, G.
2	Wachtelkönige°	18.06.2012	Duvenstedter Brook (zentral)/HH	Wesolowski, K.
2	Wachtelkönige°	18.06.2012	Duvenstedter Brook/HH	Wesolowski, K.
2	Wachtelkönige°	19.06.2012	Billeniederung S Trittau/OD	Fleischer, M.
4	Wachtelkönige°	21.06.2012	Alsterniederung: Horst/SE	Eggert, B.
2	Wachtelkönige°	21.07.2012	Duvenstedter Brook (zentral)/HH	Wesolowski, K.
2	Tüpfelsumpfhühner°	20.07.2012	Fährmannssander Watt West/PI; rufend	Wegst, C.
300	Blässhühner°	30.07.2012	Öjendorfer See/HH	Wesolowski, K.
42	Austernfischer	02.06.2012	Groß Moor/WL	Rupnow, G.
1	Austernfischer°	03.06.2012	St. Pauli: Heiligengeistfeld / Neustadt/HH	Mitschke, A.
2	Austernfischer	11.06.2012	Oststeinbek/OD; Industriegebiet; Paar	Klähn, S.
3	Austernfischer	21.06.2012	Rothenburgsort/HH; Brutpaar mit 1 Juv.	Wirth, H.
1	Austernfischer	15.07.2012	Öjendorfer See/HH; ganzen Juli anwesend	Hoff, H.-J.
33	Säbelschnäbler°	28.06.2012	Kleientnahmestelle Wedeler Marsch/PI; 1 BP mit 1 pulli	Brenneken, C.
10	Säbelschnäbler°	22.07.2012	Holzhafen und Billwerder Bucht/HH	Poerschke, I.
8	Goldregenpfeifer°	01.08.2012	Pinnaumündung/PI	Fröbel, F.
900	Kiebitze°	23.07.2012	Wedeler Marsch: Fährmannssand/PI; immer wieder vom Traktor aufgescheucht	Wesolowski, K.
17	Flussregenpfeifer°	29.06.2012	Himmelmoor-West/PI	Schlorf, M.
92	Sandregenpfeifer°	09.07.2012	Fährmannssander Elbwatt/PI	Schleef, P.
70	Sandregenpfeifer°	19.07.2012	Wedeler Marsch/PI; bei Hochwasser rastend	Sommerfeld, M.
2	Regenbrachvögel°	03.06.2012	Rhen: Alsterquelle/SE; nachts ziehend	Eggert, B.
1	Regenbrachvögel°	28.06.2012	Wedel mit Geestkante/PI; mit 32 Großen Brachvögeln dz. SW	Wegst, C.
4	Regenbrachvögel°	01.07.2012	Naherwohld / Fuhlenwiese/SE; Zug nach W	Schleef, P.
5	Regenbrachvögel°	25.07.2012	Klärwerk Hetlinger Schanze/PI	Waldeck, M.
23	Regenbrachvögel°	29.07.2012	Kleientnahmestelle Wedeler Marsch/PI; Zug nach SO	Bindrich, F.
34	Große Brachvögel°	22.06.2012	Himmelmoor-West/PI	Schlorf, M.
32	Große Brachvögel°	28.06.2012	Wedel mit Geestkante/PI; durchziehend SW	Wegst, C.
4	Uferschnepfen°	05.06.2012	Kleientnahme Krümse/WL	Hektor, C.
4	Uferschnepfen°	10.06.2012	Allermöhe/HH; 2ad+2dj	Dinse, V.
11	Pfuhschnepfen°	20.07.2012	Fährmannssander Watt/PI	Wegst, C.
1	Pfuhschnepfe°	21.07.2012	Fährmannssander Elbwatt/PI	Bindrich, F.
1	Waldschnepfe°	03.06.2012	Alster S Nienwohlder Moor/OD	Berg, J. W.
1	Waldschnepfe°	08.06.2012	NSG "Schnaakenmoor"/HH; Balzflug	Konziella, B.
1	Waldschnepfe°	08.06.2012	Nienwohlder Moor-West/OD	Berg, J. W.
2	Waldschnepfen°	11.06.2012	Kranika/OD	Baumung, S.
2	Waldschnepfen°	17.06.2012	Neuer Teich Jersbek/OD; Balzflug	Berg, J. W.
1	Waldschnepfe°	21.06.2012	Tangstedter Forst/OD	Eggert, B.
5	Waldschnepfen°	23.06.2012	Holmer Sandberge/PI	Eggert, B.
2	Odinshühnchen°	04.06.2012	Fährmannssander Elbwatt/PI; im Elbwatt	Schleef, P.
1	Flussuferläufer	27.06.2012	Kuhmühlenteich/HH	Laessing, F.
31	Flussuferläufer°	20.07.2012	Fährmannssander Watt West/PI; im Trupp	Wegst, C.
38	Flussuferläufer	21.07.2012	Billwerder Bucht/HH	Netzler, N.
5	Dunkle Wasserläufer°	21.06.2012	Kleientnahmestelle Wedeler Marsch/PI	Sommerfeld, M.
3	Dunkle Wasserläufer°	22.06.2012	Holzhafen und Billwerder Bucht/HH	Chmill, J.

14	Rotschenkel	14.06.2012	Billwerder Bucht/HH	Netzler, N.
1	Teichwasserläufer*	22.07.2012	Holzhafen/HH	Laessing, F.
1	Grünschenkel	27.05.2012	KEST Winsener Marsch/WL	Paulsen, U.
6	Grünschenkel°	29.06.2012	Himmelmoor-West/PI	Schlorf, M.
9	Waldwasserläufer°	13.06.2012	Kleientnahmestelle Wedeler Marsch/PI	Sommerfeld, M.
14	Bruchwasserläufer°	22.06.2012	Holzhafen und Billwerder Bucht/HH	Chmill, J.
20	Bruchwasserläufer°	12.07.2012	Holzhafen und Billwerder Bucht/HH	Hellberg, T.
20	Kampfläufer°	29.06.2012	Himmelmoor-West/PI	Schlorf, M.
1	Kampfläufer	30.06.2012	Öjendorfer See/HH; Männchen	Laessing, F.
1	Knutt°	21.07.2012	Fährmannssander Elbwatt/PI	Bindrich, F.
1	Zwergstrandläufer°	02.06.2012	Kleientnahmestelle Wedeler Marsch/PI	CZ Station Wedel,
1	Zwergstrandläufer°	07.06.2012	Kleientnahme Krümse/WL	Schumacher, H.-U.
1	Zwergstrandläufer°	21.07.2012	Kleientnahmestelle Wedeler Marsch/PI	Eggert, B.
1	Zwergstrandläufer°	29.07.2012	Kleientnahmestelle Wedeler Marsch/PI	Witt, M.
1	Sichelstrandläufer°	14.06.2012	Kleientnahmestelle Wedeler Marsch/PI	Sommerfeld, M.
1	Sichelstrandläufer°	21.07.2012	Kleientnahmestelle Wedeler Marsch/PI	Eggert, B.
1	Sichelstrandläufer°	21.07.2012	Kleientnahmestelle Wedeler Marsch/PI	Zirpel, S.
2	Sichelstrandläufer°	25.07.2012	Fährmannssander Elbwatt/PI	Bindrich, F.
13	Alpenstrandläufer°	21.07.2012	Fährmannssander Elbwatt/PI	Bindrich, F.
1	Raubmöwe, unbestimmt°	27.07.2012	Schwarztonnensand/STD; schwimmend	Weißborn, B.
1	Zwergmöwe°	29.06.2012	Himmelmoor-West/PI	Schlorf, M.
8	Zwergmöwen	19.07.2012	Neßsand/HH/PI; Elbe	Team Elbsande
1	Zwergmöwe°	20.07.2012	Altona, Fischereihafen/HH	Teenck, G.
4	Zwergmöwen°	20.07.2012	Fährmannssander Watt West/PI	Wegst, C.
1	Zwergmöwe°	24.07.2012	Rothenburgsort (Norderelbe) / Peute/HH	Hellberg, T.
7	Zwergmöwen°	25.07.2012	Fährmannssander Elbwatt/PI	Bindrich, F.
19	Lachmöwen	19.06.2012	Außenalster/HH; Zug nach SW	Lunk, S.
3520	Lachmöwen	19.07.2012	Hanskalbsand - Dwardsloch/PI	Team Elbsande
4070	Lachmöwen	19.07.2012	Mühlenberger Loch - Hanskalbsand/HH	Team Elbsande
3	Schwarzkopfmöwen	02.06.2012	Groß Moor/WL	Rupnow, G.
3	Schwarzkopfmöwen	19.07.2012	Pionierinsel/Lühesand/STD; bettelnde Juv.	Team Elbsande
2	Sturmmöwen	15.06.2012	Rothenburgsort/HH; Brutpaar; es brüten weitere P. auf dem Kantinendach der BSU	Wirth, H.
11	Sturmmöwen	21.06.2012	Rothenburgsort/HH; 3 Brutpaare mit 3, 2, und 0 Juv.	Wirth, H.
1200	Sturmmöwen°	20.07.2012	Fährmannssander Watt West/PI	Wegst, C.
160	Silbermöwen	10.06.2012	Toller Ort/HH	Netzler, N.
5	Silbermöwen	21.06.2012	Rothenburgsort/HH; Brutpaar mit 3 Juv.	Wirth, H.
1	Mittelmeermöwe°	03.06.2012	Öjendorfer See/HH	Wesolowski, K.
1	Mittelmeermöwe°	23.06.2012	Außenmühlenteich/HH	Kohlmann, H.
2	Mittelmeermöwen°	20.07.2012	Fährmannssander Watt West/PI	Wegst, C.
2	Steppenmöwen	26.05.2012	Altona/HH; Elbe; K2	Netzler, N.
1	Steppenmöwe°	01.06.2012	Altona, Fischereihafen/HH	Teenck, G.
1	Steppenmöwe°	01.06.2012	Mühlenberger Loch/HH	Teenck, G.
1	Steppenmöwe	17.06.2012	Kleine Alster/HH; K2	Netzler, N.
1	Steppenmöwe	17.06.2012	Altona/HH; Elbe; K2	Netzler, N.
1	Steppenmöwe°	29.06.2012	Altona, Fischereihafen/HH	Teenck, G.
1	Steppenmöwe	08.07.2012	Kleine Alster/HH	Netzler, N.
4	Steppenmöwen°	14.07.2012	Geesthacht/RZ	Dierschke, V.
1	Steppenmöwe°	20.07.2012	Altona, Fischereihafen/HH	Teenck, G.
2	Steppenmöwen	22.07.2012	Altona/HH; Elbe	Netzler, N.
1	Steppenmöwe°	29.07.2012	St. Pauli, Landungsbrücken/HH	Vinke, P.

14	Heringsmöwen	03.06.2012	Altona/HH; Elbe	Netzler, N.
25	Heringsmöwen	10.06.2012	Toller Ort/HH	Netzler, N.
20	Heringsmöwen [°]	16.06.2012	Himmelmoor/PI	Chmill, J.
11	Heringsmöwen [°]	14.07.2012	Geesthacht/RZ	Dierschke, V.
4	Heringsmöwen [°]	01.08.2012	Holzhafen und Billwerder Bucht/HH	Chmill, J.
2	Zwergseeschwalben [°]	21.06.2012	Hahnöfersand (Ausgleichsflächen)/STD	Mitschke, A.
1	Raubseeschwalbe [°]	20.07.2012	Niendorfer Gehege/HH; kreisend, rufend, Weiterflug nach O	Rose, C.
2	Weißbart-Seeschwalben ^{°*}	12.06.2012	Kleientnahmestelle Wedeler Marsch/PI	Eggert, B.
2	Weißbart-Seeschwalben ^{°*}	20.06.2012	Kleientnahme Krümse/WL	Schumacher, H.-U.
1	Weißbart-Seeschwalbe ^{°*}	21.06.2012	Kleientnahmestelle Wedeler Marsch/PI	Apke, P.
1	Weißbart-Seeschwalbe ^{°*}	21.06.2012	Kleientnahmestelle Wedeler Marsch/PI	Sommerfeld, M.
2	Weißbart-Seeschwalben ^{°*}	21.06.2012	Hahnöfersand (Ausgleichsflächen)/STD	Mitschke, A.
3	Weißbart-Seeschwalben ^{°*}	22.06.2012	Kleientnahme Krümse/WL	Kellner, P.
1	Weißflügel-Seeschwalbe ^{°*}	20.06.2012	Kleientnahme Krümse/WL	Schumacher, H.-U.
1	Brandseeschwalbe	19.07.2012	Kollmar/IZ; Elbe	Team Elbsande
1	Brandseeschwalbe [°]	25.07.2012	Fährmannssander Elbwatt/PI; elbabwärts	Bindrich, F.
50	Straßentauben [°]	02.06.2012	Kleine Alster, Rathausschleuse/HH	Fick, G.
120	Ringeltauben [°]	28.07.2012	Reitbrook/HH	Agster, W.
130	Ringeltauben [°]	30.07.2012	Wendlohe/HH; Rapsfeld	Hinrichs, S.
8	Türkentauben [°]	09.06.2012	Groß Borstel, Flughafen Fuhlsbüttel/HH	Schlorf, M.
1	Turteltaube [°]	07.06.2012	NSG "Schlappenmoor"/SE	Eggert, B.
2	Schleiereulen [°]	09.06.2012	Alsterniederung: Horst/SE; mind. 2 bettelnde Pulli	Berg, J. W.
1	Schleiereule [°]	18.06.2012	Dassendorf/RZ	Dobrowolski, H.
3	Schleiereulen [°]	01.07.2012	Kirchwerder - Gose Elbe/HH; 3 Pulli, fast flügge, Brutkasten in einer Scheune	Mühlenfeld, C.
1	Raufußkauz [°]	11.06.2012	Sachsenwald - Kasseburger Moor/RZ	Fleischer, M.
6	Sperlingskäuze [°]	26.06.2012	Sachsenwald - Vierthege/RZ; 4 juv; 1. Brut 2012 im Sachsenwald	Fleischer, M.
2	Sperlingskäuze [°]	28.06.2012	Sachsenwald - Strange/RZ; 2 juv; 2. Brut im Sachsenwald 2012	Fleischer, M.
7	Waldohreulen [°]	06.06.2012	Wedel N/PI; Familie	Kondziella, B.
4	Waldohreulen	08.06.2012	Halstenbek/PI; Juv.	Bentzien, D.
5	Waldohreulen [°]	13.06.2012	Tangstedt: Bützberg/OD	Grell, S.
6	Waldohreulen [°]	16.06.2012	Krabbenkamp/RZ; 2 ad und 4 juv	Fleischer, M.
6	Waldohreulen [°]	19.06.2012	Blankenese / Nienstedten/HH	Grell, S.
4	Waldohreulen [°]	21.06.2012	Feldmark S Oetjendorf/OD; mind. 4 bettelnde juv.	Berg, J. W.
4	Waldohreulen [°]	21.06.2012	Stadtpark/HH; Bettelrufe von 4 flugfähigen Jungvögeln	Heitmann, R.
5	Waldohreulen [°]	26.06.2012	Dassendorf/RZ; 1 ad., 4 juv.	Fleischer, M.
4	Waldohreulen [°]	02.07.2012	Estebüchse/STD	Seemann, G.
1	Sumpfhohreule [°]	14.06.2012	Brandfeld/WL	Samu, S.
1	Waldkauz	04.07.2012	Francop/HH	Rupnow, G.
1	Ziegenmelker [°]	28.06.2012	Fischbeker Heide - Trockental/HH	Heer, C. J.
1	Ziegenmelker [°]	28.06.2012	Neu Wulmstorf, StÜPI/WL	Heer, C. J.
250	Mauersegler [°]	03.06.2012	Öjendorfer See/HH	Wesolowski, K.
40	Mauersegler	04.07.2012	Hummelsbüttel/HH	Callsen, H.-C.
1600	Mauersegler	21.07.2012	Billwerder Bucht/HH	Netzler, N.
1	Eisvogel	02.06.2012	Rissener Feldmark/HH; Wedeler Au	Laubinger, G.
2	Eisvögel [°]	13.06.2012	Haseldorfer Binnenelbe/PI	Heer, S.
3	Eisvögel [°]	12.07.2012	Bramfelder See/HH	Hinrichs, S.

2	Eisvögel°	13.07.2012	Steller See/WL; an Eisvogelwand fütternd	Weseloh, R.
2	Eisvögel°	22.07.2012	Steller See/WL; an Nistwand	Ahrens, I.
1	Wendehals°	03.06.2012	Klein-Hansdorf/OD	Wesolowski, K.
3	Mittelspechte°	02.06.2012	Jenischpark/HH; Brut in einer Eiche in ca. 5m Höhe direkt an einem Fußweg	Fick, G.
1	Pirol°	04.06.2012	NSG "Schlappenmoor"/SE	Rühling, R.
1	Pirol°	21.06.2012	Alsterniederung: Horst/SE	Eggert, B.
1	Pirol°	29.06.2012	Sachsenwald: Schwarze Au, Wiesen/RZ	Drews, A.
1	Pirol°	08.07.2012	Wakendorfer Moor/SE	Thiele, H.
1	Pirol°	17.07.2012	Winsener Marsch/WL	Dierschke, V.
2	Pirole°	22.07.2012	Bilsbekniederung/PI	Eggert, B.
1	Pirol°	24.07.2012	Duvenstedter Brook (zentral)/HH; Weibchen	Rühling, R.
2	Neuntöter	27.05.2012	Wulfsmühle/PI; Nestbau mit Kunstfaser	Bentzien, D.
3	Neuntöter	03.06.2012	Spülfeld/Moorburg/HH; Reviere	Rupnow, G.
5	Neuntöter	23.06.2012	Ellerbek/Tangstedt/PI; 5 Reviere	Bentzien, D.
1	Neuntöter	01.07.2012	Wittmoor/OD; Weibchen	Weber, V.
1	Neuntöter	01.07.2012	Norderstedt/SE; Männchen	Weber, V.
6	Neuntöter	15.07.2012	Höltigbaum/HH; 3 Paare mit Futter	Hampe, W.
28	Dohlen	08.07.2012	Flughafen/Fuhlsbüttel/HH; auf Rasen	Callsen, H.-C.
1	Beutelmeise°	02.06.2012	Drage, Ziegeleiteiche/WL	Dierschke, V.
1	Beutelmeise°	10.06.2012	Pagensand-West/PI	Allmer, F.
2	Beutelmeisen°	13.06.2012	Klärwerk Hetlinger Schanze/PI	Heer, S.
4	Beutelmeisen°	13.07.2012	Eichholz: Teich an B404/WL; Familie	Krüger, S.
4	Beutelmeisen°	23.07.2012	Hohenhorst/PI; Familie?	Wesolowski, K.
1	Beutelmeise°	23.07.2012	Pinnaumündung/PI	Wesolowski, K.
5	Beutelmeisen°	25.07.2012	Kleientnahme Krümse/WL; wahrscheinlich hier erbrütet	Krüger, S.
6	Tannenmeisen	30.05.2012	Wellingsbüttel/HH; Altvogel mit gerade flüggen Juv.	Lunk, S.
2	Heidelerchen	23.06.2012	Ellerbek/PI; Baumschule	Bentzien, D.
90	Uferschwalben°	22.07.2012	Wilstedt renaturierte Kiesgrube/OD	Eggert, B.
100	Uferschwalben°	26.07.2012	Bishorster Sand und Hohenhorst/PI	Waldeck, M.
5000	Rauchschwalben°	26.07.2012	Duvenstedter Brook: Großes Moor/HH; Schlafplatz	Poerschke, I.
200	Mehlschwalben°	25.06.2012	Wedeler Marsch: Fährmannssand/PI	Wegst, C.
3	Bartmeisen°	23.07.2012	Pinnaumündung/PI	Wesolowski, K.
8	Bartmeisen°	27.07.2012	Pinnaumündung/PI	Fröbel, F.
4	Feldschwirle°	03.06.2012	Alsterniederung: Horst/SE	Eggert, B.
7	Feldschwirle°	10.06.2012	Untere Seeveniederung/WL	Heer, S.
3	Feldschwirle°	04.07.2012	Kreetsand (Spadenländer Busch)/HH	Witt, M.
1	Schlagschwirl	25.05.2012	Duvenstedter Brook/HH; Gesang	Hampe, W.
1	Schlagschwirl°	02.06.2012	Moorburg - Spülfeld-Mitte und Wiesen/HH	Mitschke, A.
1	Schlagschwirl°	02.06.2012	Moorburg/HH	Mitschke, A.
1	Schlagschwirl°	02.06.2012	Moorburg - Spülfeld-Mitte und Wiesen/HH	Mitschke, A.
1	Schlagschwirl°	03.06.2012	Moorgürtel - Francoper Straße/HH	Mitschke, A.
1	Schlagschwirl°	03.06.2012	Moorburger Wiesen/HH	Mitschke, A.
1	Schlagschwirl°	04.06.2012	Nincoper Moor/HH	Mitschke, A.
2	Schlagschwirle°	05.06.2012	Kranika/OD	Berg, J. W.
1	Schlagschwirl°	05.06.2012	Trittau/OD	Berg, J. W.
1	Schlagschwirl°	08.06.2012	Feldmark S Nahe/SE	Berg, J. W.
1	Schlagschwirl°	10.06.2012	Lemsahl-Mellingstedt/HH	Lutz, K.
1	Schlagschwirl°	10.06.2012	Duvenstedter Brook/HH	Wesolowski, K.
1	Schlagschwirl°	13.06.2012	Himmelmoor-West/PI	Schlorf, M.

1	Schlagschwirl ^o	18.06.2012	Glashütte: Gewerbegebiet/SE	Eggert, B.
1	Schlagschwirl ^o	20.06.2012	Billeniederung S Trittau/OD	Berg, J. W.
1	Schlagschwirl ^o	21.06.2012	NSG "Schlappenmoor"/SE	Eggert, B.
1	Schlagschwirl ^o	21.06.2012	Duvenstedter Brook-NOst/HH	Depke, T.
1	Schlagschwirl ^o	21.06.2012	Duvenstedter Brook-Nord/HH	Depke, T.
1	Schlagschwirl ^o	23.06.2012	Duvenstedter Brook/HH	Depke, T.
2	Schlagschwirle ^o	28.06.2012	Alsterniederung N Schlappenmoor/SE	Eggert, B.
1	Schlagschwirl	01.07.2012	Duvenstedter Brook/HH	Hampe, W.
1	Schlagschwirl ^o	04.07.2012	Kranika, Löps/OD	Baumung, S.
1	Schlagschwirl ^o	11.07.2012	Norderbeste O Itzstedt/SE	Struwe-Juhl, B.
1	Rohrschwirl ^o	09.06.2012	Kleientnahme Krümse/WL	Drahl, B.
1	Rohrschwirl ^o	07.07.2012	Himmelmoor-Nordost/PI	Stegmann, T.
10	Schilfrohrsänger ^o	10.06.2012	Kleinentnahme Krümse/WL	Fleischer, M.
8	Sumpfrohrsänger	26.05.2012	Gut Moor/HH	Rupnow, G.
2	Drosselrohrsänger	01.06.2012	Öjendorfer See/HH; Gesang	Laessing, F.
1	Drosselrohrsänger ^o	13.06.2012	Hetlinger Schanzsand/PI	Belzer, K.
1	Drosselrohrsänger ^o	13.06.2012	Öjendorfer See/HH	Wesolowski, K.
1	Drosselrohrsänger ^o	27.07.2012	NSG "Die Reit"/HH; gefangen und beringt	Andersen, L.
1	Sperbergrasmücke ^o	23.06.2012	Feldmark NW Stapelfeld/OD; auch gesehen	Wesolowski, K.
1	Kleiber ^o	16.07.2012	Jenfeld / Rahlstedt / Tonndorf/HH; auf Balkon gelandet	Wesolowski, K.
1	Zaunkönig	27.05.2012	Rissen/HH; Brut in einem Mehlschwalben-Nest	Hauschildt, D.
	24000 Stare ^o	29.07.2012	Fährmannssander Watt West/PI; Schlafplatz	Hinrichs, S.
1	Wacholderdrossel ^o	01.06.2012	Obstmarschen S Lühe/STD	Walther, B.
1	Wacholderdrossel ^o	03.06.2012	Neuenfelde/HH	Harms, F.
2	Wacholderdrosseln ^o	03.06.2012	Harksheide: Kringelkrug/OD	Eggert, B.
1	Zwergschnäpper	05.06.2012	Wohldorfer Wald/HH	Paulsen, U.
2	Braunkehlchen ^o	02.06.2012	NSG "Schlappenmoor"/SE	Eggert, B.
1	Braunkehlchen ^o	03.06.2012	Klein-Hansdorf/OD	Wesolowski, K.
2	Braunkehlchen ^o	03.06.2012	Nincoper Moor - Hinterdeich/HH	Harms, F.
1	Braunkehlchen ^o	07.06.2012	Barnkruger Loch/STD	Kohls, K.
1	Braunkehlchen ^o	10.06.2012	Alsterniederung N Schlappenmoor/SE	Teenck, G.
1	Braunkehlchen ^o	11.06.2012	Duvenstedter Brook: Großes Moor/HH	Wesolowski, K.
2	Braunkehlchen ^o	11.06.2012	Duvenstedter Brook/HH	Wesolowski, K.
1	Braunkehlchen ^o	14.06.2012	Winsener Marsch/WL	Dierschke, V.
3	Braunkehlchen ^o	14.06.2012	Nienwohlder Moor-West/OD	Fritzsche, F.
2	Braunkehlchen ^o	16.06.2012	Kleientnahme Krümse/WL	Becks, G.
1	Braunkehlchen ^o	17.06.2012	Duvenstedter Brook Südwest/HH	Wesolowski, K.
5	Braunkehlchen ^o	19.06.2012	Alsterniederung S Speckel/OD	Eggert, B.
1	Braunkehlchen ^o	23.06.2012	Forst Hagedorn/PI; singend	Simon, K.
1	Braunkehlchen ^o	24.07.2012	Feldmark NW Bargfeld-Stegen/OD	Wesolowski, K.
3	Schwarzkehlchen	26.05.2012	Gut Moor/HH; Reviere	Rupnow, G.
2	Schwarzkehlchen	27.05.2012	Wulfsmühle/PI; Paar	Bentzien, D.
2	Schwarzkehlchen	01.07.2012	Wittmoor/OD; Paar	Weber, V.
3	Blaukehlchen	03.06.2012	Spülfeld/Moorburg/HH; Reviere	Rupnow, G.
2	Blaukehlchen	03.06.2012	Moorfleet/HH; Paar mit Futter	Rupnow, G.
1	Steinschmätzer ^o	02.06.2012	Kleientnahmestelle Wedeler Marsch/PI	CZ Station Wedel,
1	Steinschmätzer ^o	03.06.2012	Kleientnahmestelle Wedeler Marsch/PI	CZ Station Wedel,
1	Steinschmätzer ^o	11.06.2012	Wedeler Marsch: Giesensand/PI	Sommerfeld, M.
1	Steinschmätzer ^o	17.06.2012	Duvenstedter Brook Südwest/HH	Wesolowski, K.
18	Baumpieper ^o	16.06.2012	Himmelmoor/PI	Chmill, J.
1	Gebirgsstelze	14.06.2012	Rellingen/PI; Mühlenau	Bentzien, D.

1	Gebirgsstelze [°]	14.06.2012	Eichtalpark/HH	Wesolowski, K.
1	Bachstelze	15.06.2012	Schwarztonnensand/STD; Nest in Wurzelteller; 6 Eier	Mulsow, R.
1	Karmingimpel [°]	08.06.2012	Pagensand-West/PI	Eisenhardt, B.
1	Karmingimpel [°]	10.06.2012	Pagensand-West/PI	Allmer, F.
5	Karmingimpel	14.06.2012	Schwarztonnensand/STD; Gesang	Mulsow, R.
1	Karmingimpel [°]	14.06.2012	Pagensand (Spülfelder)/PI	Eisenhardt, B.
1	Karmingimpel [°]	28.06.2012	Hetlinger Schanze/PI	Heer, S.
1	Karmingimpel [°]	27.07.2012	Schwarztonnensand/STD	Weißborn, B.
1	Fichtenkreuzschnabel [°]	01.06.2012	Rissen: Tinsdal/HH; überfliegend	Mitschke, A.
12	Fichtenkreuzschnäbel [°]	10.07.2012	Rissen/HH; überfliegend	Bindrich, F.
1	Fichtenkreuzschnabel [°]	16.07.2012	Feldmark W Bredenbeker Teich/OD	Wesolowski, K.
6	Fichtenkreuzschnäbel [°]	20.07.2012	Eidelstedt, Lurup/HH; fliegend	Stegmann, T.
1	Fichtenkreuzschnabel	22.07.2012	Wohldorfer Friedhof/HH	Hampe, W.
1	Fichtenkreuzschnabel [°]	27.07.2012	Duvenstedter Brook (zentral)/HH	Wesolowski, K.
3	Fichtenkreuzschnäbel [°]	27.07.2012	Duvenstedter Brook: Großes Moor/HH	Wesolowski, K.
1	Erlenzeisig [°]	01.06.2012	Ahrensfelder Teich / Hopfenbach/OD	Nissen, C.
1	Erlenzeisig [°]	21.06.2012	Hahnöfer Sand/STD; überfliegend	Mitschke, A.
1	Erlenzeisig [°]	21.06.2012	Rissen und Wedeler Au/HH; überfliegend	Bindrich, F.
1	Erlenzeisig [°]	23.06.2012	Duvenstedter Brook/HH	Wesolowski, K.
1	Erlenzeisig [°]	05.07.2012	Rissen/HH; überfliegend	Mitschke, A.
3	Erlenzeisig [°]	07.07.2012	Brunsrade / Schwarze Au/RZ	Baumung, S.
2	Erlenzeisig [°]	22.07.2012	Duvenstedter Brook-Südost/OD	Wesolowski, K.
1	Erlenzeisig [°]	26.07.2012	Fuhlsbüttel/HH; rufend	Depke, T.
1	Erlenzeisig [°]	27.07.2012	Duvenstedter Brook (zentral)/HH	Wesolowski, K.
15	Birkenzeisig [°]	25.06.2012	Ottensen/HH; in 7 h überfl./ dz. NW	Teenck, G.
1	Ortolan [°]	13.06.2012	Kleientnahme Krümse/WL; auch am 14.06.	Schumacher, H.-U.
2	Rohrhammern	01.07.2012	Wittmoor/OD; Paar	Weber, V.

[°]: Beobachtungen stammen aus www.ornitho.de – Der vorliegenden Datenauswahl liegen etwa **9.700** für das Berichtsgebiet eingegebene **Beobachtungen** zugrunde. Herausgegriffen wurden vor allem die größten Ansammlungen, zeitlich auffällige Beobachtungen sowie besonders erwähnenswerte Einzelnachweise. Alle Meldungen in [ornitho.de](http://www.ornitho.de) sind ein wertvoller Bestandteil unserer Gesamtdatenbank und werden in unsere Datenbestände integriert.

*: Arten müssen mit Steckbrief und ausführlicher Dokumentation gemeldet werden.

Wir lasen in **BTONews**

Nr. 299, Mai – Juni 2012

Wo überwintern unsere Mauersegler? (Graham Appleton, Seiten 16-17)

Ein früher Ringwiederfund eines zwölf Jahre zuvor in Großbritannien beringten *Mauerseglers* stammt vom 24. November 1975 aus dem nördlichen Mosambik, wo der Vogel geschossen wurde. Weitere Meldungen aus dem mutmaßlichen Winterquartier südlich der Sahara kamen auch weiterhin nur vereinzelt. Eine Zusammenfassung der Daten bis 1997 im britischen Vogelzugatlas zeigt insgesamt 19 Meldungen aus den Wintermonaten, die aus dem Kongo, Malawi und Mosambik eingingen (davon 17 frisch tote und 2 ältere Funde mit unbestimmten Todeszeitpunkt), sodass diese Region – mit Schwerpunkten im westlichen Kongo und nördlichen Mosambik – seitdem als Überwinterungsraum der Art gilt. Vom Heimzug im Frühjahr gibt es nur wenige Meldungen, davon einige noch aus dem Kongo, mehr aus Marokko/Algerien. Das Fehlen von Meldungen aus dem dazwischen liegenden Bereich schien anzudeuten, dass die Vögel diesen zügig überfliegen.

Die Karten mit den Winterfundorten sagen freilich nichts über die Bewegungen der Vögel im Überwinterungsraum aus, und ob in verschiedenen Wintern unterschiedliche Gebiete aufgesucht werden. Um dies zu ergründen, wurden erstmals 2010 in Großbritannien vom BTO in Zusammenarbeit mit Beringern *Mauersegler* mit sog. Geolokatoren ausgestattet, ultraleichten Chips, die den Tageslichtverlauf am jeweiligen Aufenthaltsort des Vogels aufnehmen und speichern. Nach Wiederfang des Vogels können die Daten vom Chip heruntergeladen und daraus der zeitliche und geographische Verlauf der vom Vogel zurückgelegten Strecke errechnet und dargestellt werden. Im Rahmen eines multinationalen Projekts gelang inzwischen der Wiederfang von neun mit Geolokatoren versehenen und nach Großbritannien aus Afrika heimgekehrten *Mauerseglern*. Als repräsentatives Beispiel wird der Zug- und Überwinterungsverlauf des Vogel „A320“ anhand einer Karte dargestellt: Der Vogel machte sich am 23. Juli 2010 von Cambridgeshire aus auf die Reise, verbrachte jeweils einige Tage zum „Auftanken“ in Spanien (Estremadura), im Senegal und in Kongo-Brazzaville, bevor er am 17. August das erste seiner eigentlichen Überwinterungsgebiete im Westen des Kongobeckens erreichte. Dort blieb er rund 16 Wochen bis zum 9. Dezember, flog dann über Malawi (Verbleib: 13.-21. Dezember) bis an den Indischen Ozean ins nordöstliche Mosambik, wo er sich über einen Monat lang bis zum 24. Januar aufhielt. Dann ging es zurück in das erste Winterquartier im westlichen Kongo, wo er noch einmal gut zwei Monate verbrachte (5. Februar bis 6. April 2011). Nach einer knappen Woche an der Kongomündung (9.-14. April) begann von hier der Heimflug nonstop quer über den Golf von Guinea nach Liberia, wo er am 17. April eintraf und sich bis zum 28. April aufhielt, um Fettreserven für den Flug durch die Wüste anzulegen. Von dort verlief die Reise durch Sahel und Sahara nach Marokko (Aufenthalt 3.-6. Mai) und über Spanien zurück ins englische Brutgebiet, wo er am 8. Mai 2011 wieder ankam (keine Vorverlegung infolge Klimawandels!).

Die Auswertung dieser Zugstrecke erbrachte drei überraschende Erkenntnisse: (1) Die Vögel haben kein engbegrenztes Winterquartier, sondern nutzen das gesamte, anhand von Einzelmeldungen aus früheren Jahrzehnten identifizierte riesige Überwinterungsgebiet zwischen Kongomündung und Nordmosambik; dabei passen sie sich offenbar flexibel den wechselnden jahreszeitlichen, witterungsbedingten Veränderungen ihrer Nahrungsgrundlage an. (2) Der Herbstzug verläuft entlang der nordwestafrikanischen Küste. (3) Vor den Heimzug quer über die Sahara findet in Liberia ein wichtiger Zwischenstopp zum Aufbau von Fettreserven für den Flug über die Wüste statt. Da Mauersegler ihre Nahrung im Flug aufnehmen, hatte man bislang angenommen, dass ein solcher Zwischenstopp auf dem Heimzug nicht nötig sei. Dass es ihn vor der Saharaquerung doch gibt, ist eine völlig neue Erkenntnis, die auch Auswirkungen auf die Schutzbemühungen und Forschungsschwerpunkte für diese im Bestand zurückgehende Art haben wird.

2011/12 - ein Winter der Extreme (David Glue, Seite 15)

Der Herbst 2011 war geprägt durch ungewöhnlich warme und trockene Witterung. Ein reiches Wildfruchtaufkommen sorgte für vogelleere Gärten und damit für Enttäuschung bei den Teilnehmern der winterlichen Gartenvogelzählung. Turbulente Luftbewegungen brachten Mobilität in die Vogelwelt und Seltenheiten aus allen Himmelsrichtungen, mit u. a. *Rubinkehlchen* und *Kronenlaubsänger* bzw. *Prärieläufer* und *Junko* als Stars aus Ost bzw. West. Der Dezember war sehr milde, stellenweise mit den höchsten Temperaturen seit 1920. Die anhaltende Wärme führte über die Feiertage zum weihnachtlichen Anblick von blühendem Geißblatt, Primel und Fingerhut sowie umherflatternden Schmetterlingen in den Gärten. Sommervögel wie *Fitis*, *Rauch-* und *Mehlschwalbe* sowie *Wiesenstelze* verschoben ihre Abreise.

Das so wenig jahreszeitliche Wetter löste Nistversuche bei Tauben, Wasservögeln, *Waldkauz*, *Rotkehlchen* und *Kreuzschnabel* aus, alle mit aktiven Nestern über Neujahr, vor allem in menschlichen Lebensräumen. Mitte Januar wurde eifrige Nestrenovierung bei *Graureiher*, *Rabenvögeln* und *Wasseramsel* beobachtet. Das frühe Nisten erwies sich jedoch als gefährliches Risiko, als in der letzten Januarwoche eiskalte Luft aus Sibirien westwärts bis nach Großbritannien vordrang und viele Gelege und Bruten vernichtete. Während das Thermometer in Osteuropa auf -35°C fiel, erreichte es im verschneiten Großbritannien immerhin noch -10°C , aber *Ringeltaube*, *Waldkauz* und *Rotkehlchen* trotzten der Kälte und zogen Junge während dieser Zeit auf. Mit weiteren Kälteeinbrüchen ab Anfang Februar verlangsamte sich das Brutgeschehen, nahm aber wieder volle Fahrt auf mit Beginn des wärmsten, trockensten und sonnigsten März seit Menschengedenken. Frühzieher wie *Zilpzalp* und *Flussregenpfeifer* kehrten in ihre Brutreviere zurück, und zahlreiche Schmetterlinge waren zu beobachten. Hier und da wurden wagemutige Vertreter weiterer Arten gemeldet, aber ein plötzlicher Wetterumschwung im April, verbunden mit heftigen Unwettern im Nahen Osten, Südeuropa und Iberien blockierte dann die Entwicklung und hinderte viele Zugvögel an der frühzeitigen Vollendung ihrer Reise. Die Auswirkung dieser Wettereskapaden auf die diesjährige Brutsaison bleibt abzuwarten.

Neue Brutvogelarten in Großbritannien (Kasten Seite 15)

Über die letzten 50 Jahre haben sich fünf Vogelarten auf natürliche Weise in Großbritannien als Brutvögel fest etabliert: *Sommergoldhähnchen*, *Seidensänger*, *Seidenreiher*, Schwarzkopfmöwe und, in jüngster Zeit, *Löffler*. Welche Arten werden als nächste hinzustoßen? Zu vereinzelt Brutten kam es in den letzten Jahren bereits bei *Purpurreiher*, *Bienenfresser* und *Weißstorch*, sodass sich auch diese Arten vielleicht ebenfalls bald dauerhaft im Land niederlassen. Über weitere Arten lässt sich spekulieren, beim BTO rechnet man für 2012 mit dem *Silberreiher*, aber auch der *Braune Sichler* wäre möglich, von beiden Arten zeigten sich bereits wiederholt kleine Trupps von Nichtbrütern in Südengland. Gemäß einer Notiz auf Seite 4 wurde vom Braunen Sichler in den letzten Jahren zunehmende Zahlen gemeldet. So tauchten in diesem Frühjahr vier Vögel in Norfolk auf – darunter ein farbberingtes Exemplar – und wurden dort zuletzt am 27. März gesichtet. Aber schon am folgenden Tag konnten dieselben Vögel – identifizierbar durch den Farbring – bei Braunschweig fotografiert werden, hatten also an einem Tag mehr als 600 km zurückgelegt – ein schönes Beispiel für die Mobilität dieser Vögel!

Papageitaucher in Not! (Graham Appleton, Buchbesprechung Seite 22)

Besprochen wird die 2. (erweiterte und aktualisierte) Auflage der Monografie „The Puffin“ (Der Papageitaucher) von Mike P. Harris & Sarah Wanless. Während der Autor am Schluss der 1. Auflage (1984) noch feststellte, dass es ihm um die Art nicht bange sei, kommt er nun mit seiner Mitautorin zu einer wesentlich pessimistischeren Aussage: In der Brutkolonie auf der Isle of May lag z.B. die jährliche Produktivität (aufgezogene Jungvögel per Brutpaar) 1973-1996 nur einmal unter 0,7 (1993), das Maximum betrug 0,9. Im Zeitraum 1997-2010 lag die Produktivität dagegen nur in einem Jahr über 0,7, das Minimum betrug 0,3. Hauptursache war Nahrungsmangel (Sandaale) für die Jungen infolge Überfischung und Klimawandel. Altvögel mit Jungen tauchen im Schnitt 1148 mal am Tag, wobei ihr Energieaufwand 90% des Fangergebnisses verschlingt, nur 10% bleiben für den Nachwuchs!

Arbeitskreis an der Staatlichen Vogelschutzwarte Hamburg

Umfrage zu den Namen von AKVSW und <hab>

Mit Hilfe dieser Umfrage möchte sich die Arbeitskreisleitung einen Überblick verschaffen, ob die Namen „Arbeitskreis an der Staatlichen Vogelschutzwarte Hamburg“ (AKVSW) und „Hamburger avifaunistische Beiträge“ (hab) noch zeitgemäß sind. Für Ihre Mithilfe bedanken wir uns herzlich!



Name: _____

Adresse: _____

Telefon-Nummer: _____

E-Mail: _____

Alter _____

(Die Daten werden natürlich vertraulich behandelt, der Fragebogen kann aber auch anonym abgegeben werden)

Rückgabe des ausgefüllten Bogens bitte spätestens am August-Vortragsabend an Jens Hartmann oder Alexander Mitschke oder bis spätestens zum 20.08.2012 per Post oder eingescannt per E-Mail an:

Jens Hartmann, Lambrechtsweg 15, 22309 Hamburg, Jens.Hartmann@Ornithologie-Hamburg.de

Arbeitskreis an der Staatlichen Vogelschutzwarte Hamburg (AKVSW)

Wie finden Sie den Namen „Arbeitskreis an der Staatlichen Vogelschutzwarte Hamburg“?

(Mehrfachnennungen sind möglich)

gut _____	<input type="checkbox"/>
schlecht _____	<input type="checkbox"/>
zu lang _____	<input type="checkbox"/>
nicht zu lang _____	<input type="checkbox"/>
gut einprägsam _____	<input type="checkbox"/>
schlecht einprägsam _____	<input type="checkbox"/>
zu kompliziert _____	<input type="checkbox"/>
nicht zu kompliziert _____	<input type="checkbox"/>
Sonstiges _____	<input type="checkbox"/>

Sind Sie für eine Namensänderung zu einem „griffigeren“ Namen?

Ja Nein

Wenn der Name geändert werden soll, welchen Namen würden Sie vorschlagen?

(gerne auch mehrere Vorschläge, evtl. Rückseite)

Vortragsabende

Kommen Sie regelmäßig zu den monatlichen Vortragsabenden?

Ja Nein

Mitteilungsblatt

Lesen Sie regelmäßig das monatliche Mitteilungsblatt?

Ja Nein

