

Mitteilungen des Arbeitskreises an der Staatlichen Vogelschutzwarte Hamburg

in Zusammenarbeit mit dem NABU-Landesverband Hamburg, der OAG-SH/HH, dem DJN und dem Förderverein Tierartenschutz in Norddeutschland e. V.

05/2012

Zum nächsten Vortragsabend laden wir ein! Er findet statt am Montag, den **21.05.2012** um 19.00 Uhr im Großen Hörsaal des Biozentrums Grindel (ehemals Zoologisches Institut), Martin-Luther-King-Platz 3, Hamburg.

Programm am Vortragsabend

- „Gans Hamburg“ – Überleben in der Großstadt und außerhalb
SIMON HINRICHS & HANS-JOACHIM HOFF
- Aktuelles vogelkundliches Geschehen
ALEXANDER MITSCHKE

ACHTUNG NEU!!!!

Vorankündigung: Programm am Vortragsabend am 18. Juni 2012 19.00 Uhr

Exkursion in den Duvenstedter Brook

I. POERSCHKE & K. WESOLOWSKI

Treffen am Infohaus am Duvenstedter Brook um 19.00 Uhr. Wir werden u. a. versuchen die Waldschnepfenbalz, Kraniche, Seeadler, Baumfalken und Seeadler zu beobachten. Im Duvenstedter Brook gibt es fast 100 Brutvogelarten.

Da wir dann fast den längsten Tag des Jahres haben werden, wird die Exkursion ca. 3 Stunden dauern. Aber jeder kann die Wanderung zeitlich auch selbst gestalten. Festes Schuhwerk wird empfohlen.

Internationale Wasservogelzählung

12./13.05, 16./17. 06, 14.15. 07, 18./19.08, 15./16.09

DETLEF SCHLORF

Fragen und Hinweise für das Beobachten und Codieren im Mai

- Anfang Mai erreichen **Langstreckenzieher** wie Sumpfrohrsänger, Pirol und Neuntöter sowie Wespenbussarde ihre Brutgebiete. Bitte codieren Sie unbedingt die Erstbeobachtungen in ihren Gebieten.
- Ebenfalls erwünscht ist die Codierung von Beobachtungen von **Nachwuchs** bei den Brutvögeln. Dieser Aufruf gilt für die gesamte Brutsaison mit möglichst detaillierten Angaben zu Lebensraum und Familiengröße. Wo möglich sollte eine Schätzung des Alters der Jungvögel durchgeführt und im Textfeld des Codier-Programms oder bei ornitho.de vermerkt werden.
- Weiterhin sind alle Brutzeitbeobachtungen und Brutnachweise von **Nilgänsen** von Interesse. Wie hoch liegen die Verluste bei Jungvögeln? Bitte auch Familien in regelmäßigen Abständen kontrollieren.
- Gibt es Beobachtungen zum Brutbestand des **Rothalstauchers** im Osten Hamburgs und auf den Stormarner Seen im Berichtsgebiet?
- Die Kolonie der **Schwarzkopfmöwen** innerhalb der Sturmmöwenkolonie auf der Pionierinsel/STD war mit Abstand die größte ihrer Art in Deutschland. Ein eingedrungener Prädator(Marderhund) hatte 2011 für eine Auflösung gesorgt. Wohin sind die Schwarzkopfmöwen abgewandert - es lohnt sich, vor allem bei Dachbrütern auf die Art zu achten. Und bei nahrungssuchenden Trupps von Sturmmöwen auf Grünlandflächen ist mit anwesenden Schwarzkopfmöwen zu rechnen. Bitte darauf und auf die beschrifteten Farbringe an den Beinen achten. Auch unter den Sturmmöwen ist jetzt verstärkt mit Ringträgern zu rechnen.
- Bitte alle Dachbruten des **Austernfischers** und der **Möwen** melden.
- Wo gibt es noch Brutzeitvorkommen der **Beutelmiese**? Hält der in den letzten Jahren beobachtete Bestandsrückgang an?
- Wer kontrolliert die großen Reetbestände auf Bartmeisen?
- Die letzten Wintergäste und Durchzügler der **Wacholderdrossel** dürften Hamburg verlassen haben. Wenn jetzt noch Trupps beobachtet werden, könnte dies auf ein Brutvorkommen dieses Koloniebrüters hinweisen. Wacholderdrosseln verhalten sich gegenüber Beutegreifern wie z. B. Katzen oder Rabenkrähen sehr aufmerksam und warnen intensiv. Beobachtungen dieser Art sind als Bruthinweis zu werten. Wo brütet die **Wacholderdrossel** noch in unserem Berichtsgebiet? Gibt es noch Nachweise außerhalb des Obstanbaugebietes im Süderelberaum?
- Mit der Ankunft des **Karmingimpels** ist nicht vor Mitte/Ende Mai zu rechnen. Bitte alle Beobachtungen festhalten. Wie ist die Entwicklung an den (ehemals?) regelmäßigen Revierplätzen (z. B. Elbinseln Pagen-, Asseler- und Schwarztonnensand, Seevetal)? Gibt es Plätze mit neuen Vorkommen z. B. Hanskalbsand?
- In den letzten Jahren waren in der Carl-Zeiss-Station in der Wedeler Marsch regelmäßig **Temminckstrandläufer** zu beobachten. Auch 2012? Wie sieht es aus mit anderen nordischen Limikolen beim Durchzug z. B. in der Winsener oder der Wedeler Marsch?

- Je nach Wetterlage ist mit dem Durchzug von **Weißflügel-** und **Weißbartseeschwalben** im Elbtal oder an den Seen zu rechnen.
- Neben **Baumfalken** könnten jetzt auch **Rotfußfalken** erscheinen – eine Chance besteht in Gebieten mit Großinsekten/Libellen wie den wenigen Hochmooren, z. B. Nienwohlder Moor.
- Im Mai besteht noch eine Chance, balzfliegende **Waldschnepfen** zu finden – wer achtet z. B. im Sachsenwald, im Forst Beimoor oder im Rader Forst darauf? Ist sie die häufigste Limikole bei uns?
- Wie sieht es beim Bestand der **Krickente** aus? Gibt es Brutzeit-Feststellungen aus den Mooren im Hamburger Umland?
- An wie vielen Stellen im Bereich der Oberalster gibt es Brutvorkommen des **Singschwans**? Bitte sämtliche Beobachtungen inklusive Familienstärke codieren.
- Im Bereich von Nordkehdingen/STD und an der Westküste Schleswig-Holsteins gibt es bereits regelmäßige Bruten von **Weißwangengänsen**. Setzt sich der Trend fort und kommt es zu Brutansiedlungen z. B. in den Untereibmarschen des Kreises Pinneberg.
- Wo gibt es Rufplätze der **Gr. Rohrdommel**? Nicht nur Draht- und Stenzenteich waren mal gute Reviere – auch nach den strengen Wintern?

BERNHARD KONDZIELLA, JÜRGEN DIEN

Bericht von der MV des Fördervereins Tierartenschutz in Norddeutschland e. V.

Am 16. April 2012 war vor dem Vortragsabend des Arbeitskreises die Mitgliederversammlung des Fördervereins Tierartenschutz in Norddeutschland e.V. Mehrere Themen wurden erörtert, u. a.

- Am 6. September nachmittags wird der Arbeitskreis auf Einladung der BSU in einem Festakt sein fünfzigjähriges Jubiläum feiern. Ein Festprogramm mit mehreren Vorträgen im Rahmen eines Empfangs durch den Senat der Freien und Hansestadt Hamburg im Gebäude der Patriotischen Gesellschaft ist geplant. Eingeladen werden vor allem die aktiven Beobachter und Unterstützer. Die Planungen laufen. Getrennte Einladungen folgen.
- Dieses Jahr waren Vorstandswahlen. Ralf Velten, Dr. Stefan Garthe und Hans-Hermann Geißler traten von ihren Ämtern zurück und sind ausgeschieden. Ralf Velten hat über viele Jahre die umfangreichen Finanzen des Vereins gesteuert. Er wollte jüngeren Kollegen Platz machen.

Hans-Hermann Geißler wollte nach 22 Jahren nicht wieder kandidieren. Auf Grund seiner zahlreichen Verdienste für den Förderverein und den Arbeitskreis und seiner ständigen Hilfsbereitschaft wurde er zum Ehrenmitglied des Fördervereins ernannt.

PD. Dr. Stefan Garthe hatte auf Grund seiner vielfältigen beruflichen Verpflichtungen um Entbindung von seinen Aufgaben gebeten. Er steht aber zu speziellen Fragen vor allem mit Rat zur Verfügung.

Allen drei ausscheidenden Personen wurde der Dank des Vereins ausgesprochen.

- Bei den anschließenden Neuwahlen standen nur drei Kandidaten zur Verfügung: Jürgen Dien als 1. Vorsitzender, Ekkehard Diederichs als 2. Vorsitzender und Jutta Wittenberg als Schatzmeisterin. Alle wurden gewählt und nahmen die Wahl an. Hans-Hermann Geißler übernahm auf Bitten des Vorstands vorläufig die Aufgaben des Schriftführers.

Das umfangreiche Programm des Fördervereins ist ausgerichtet auf die Unterstützung des Arbeitskreises und einiger wichtiger Mitarbeiter sowie die Herausgabe der nächsten Bände der Hamburger avifaunistischen Beiträge. Das vordringlichste Projekt ist das Jubiläum am 6. September.

JÜRGEN DIEN

Dachbruten von Möwen bitte melden!

Auch in diesem Jahr entziehen sich die Möwen im Hamburger Raum den Rotfüchsen, indem sie bevorzugt auf Dächern brüten. Dies sind nicht nur begrünte Dachlandschaften aller Art – auch Kiesdächer und schräge oder halbrunde Dächer werden besiedelt.

Sturmmöwen sind ausgesprochen kreativ: auch brüten sie gerne auf Pontons und Wasserfahrzeugen aller Art, auf Parkplätzen in ruhigen Sackgassen im Hafengebiet, auf Duckdalben, Lichtmasten und Kaimauern.

Um weiterhin die Kompletterfassung zu vervollkommen bitten wir um Hinweise im Monat Mai – Sturmmöwen stehen nun gerne an Dachkanten und rufen, kreisen bei Erscheinen eines Greifes warnend über dem Brutort und machen durch ständige Anwesenheit und die ihnen eigene Lautstärke auf sich aufmerksam. Zudem beherbergen auch kleine Kolonien von Sturmmöwen so manches Paar Schwarzkopfmöwen, die sich auch Anfang Mai noch nicht entschlossen haben müssen, wo sie denn tatsächlich brüten. Silber- und Heringsmöwen wiederum sind auch einzeln brütend anzutreffen, es gibt bereits Hinweise auf Wandsbek-Ost, Diebsteich und Jenfeld.

Bitte codieren Sie alle Verdachtsmomente und informieren:

Andreas Zours, Fährstr. 92, 21107 Hamburg, andreaszours@yahoo.de

oder die e-Mail-Adresse dachbruten@ftz-west.uni-kiel.de

Insbesondere das Eingabeprogramm ornitho.de lässt sich hervorragend nutzen, weil es zeitnahe Kontrollen von verdächtigen Gebäuden möglich macht.

Für die AG Schwarzkopfmöwe Unterelbe.

ANDREAS ZOURS

Mehlschwalbenerfassung 2012

Liebe Mitarbeiter,

bis jetzt haben sich freundlicherweise folgende Kartierer bereit erklärt, diese Flächen zu übernehmen:

Hamburg – West

Pörschke, I.; Urbasch, I. – Rest von W 2 (4 km²)

Harms, F. – W 20 (16 km²)

Vieth, H. – nördliche Hälfte von W 13 (8 km²)

Hagen, A. – W 22 (16 km²)

Hamburg – Ost

Ohm, M./Korsch, M. – O 2, O 6 (32 km²)

Runge, U. – Rest v. O 7 (3 km²)

Korsch, M. – O 9 (16 km²)

Wolf, B. – O 11 (16 km²)

Ikert, W. – Rest von O 21 (13 km²), Rest v. O 22 (10 km²)

Mühlenfeld, C. – O 24 (16 km²)

Johannsen, J.-L. – Teil v. O 25 (4 km²).

Herzlichen Dank! Wer noch Flächen übernehmen möchte, wende sich bitte an den entsprechenden Koordinator. Nur 2 Kontrollen im Juni/Juli sind notwendig! Die noch freien Gebiete sind unten noch einmal aufgeführt.

Mit freundlichen Grüßen

Ronald Mulsow (T: 6014571; Ronald.Mulsow@Ornithologie-Hamburg.de)

Detlef Schlorf (T: 564618; Detlef.Schlorf@Ornithologie-Hamburg.de)

Mehlschwalbenerfassung 2012 in Hamburg – West Zu untersuchen sind noch:

W6 Lurup, Bahrenfeld;

W9 Wittenberge, Cranz: 4834, 4934, 5034, 5134;

W13 Rotherbaum, Klostertor: 6434, 6435, 6534, 6535, 6634, 6635, 6734, 6735

W14 Cranz, Nincoperort;

W15 Finkenwerder, Neuenfelde;

W16 Finkenwerder, Francop;

W17 Waltershof, Altenwerder;

W19 Neuenfelde, Neugraben;

W21 Moorburg, Heimfeld;

W23 Schwarze Berge;

W24 Eißendorf, Marmstorf;

W25 Wilstorf, Rönneburg

Mehlschwalbenerfassung 2012 in Hamburg – Ost Zu untersuchen sind noch:

O10 Farmsen, Jenfeld;

O12 Eilbek, Hamm;

O13 Horn, Billstedt: 7237, 7236, 7235, 7234, 7537, 7536

O15 Billbrook, Moorfleet: alle außer 7433, 7533;

O 16 Boberg, Lohbrügge: alle außer 7633

O17 Moorwerder, Spadenland

O18 Reitbrook, Ochsenwerder;

O19 Allermöhe, Nettelburg: Alle außer 7626, 7627;

O20 Bergedorf, Achterschlag;

O25 Kirchwerder, Riepenburg: 7820

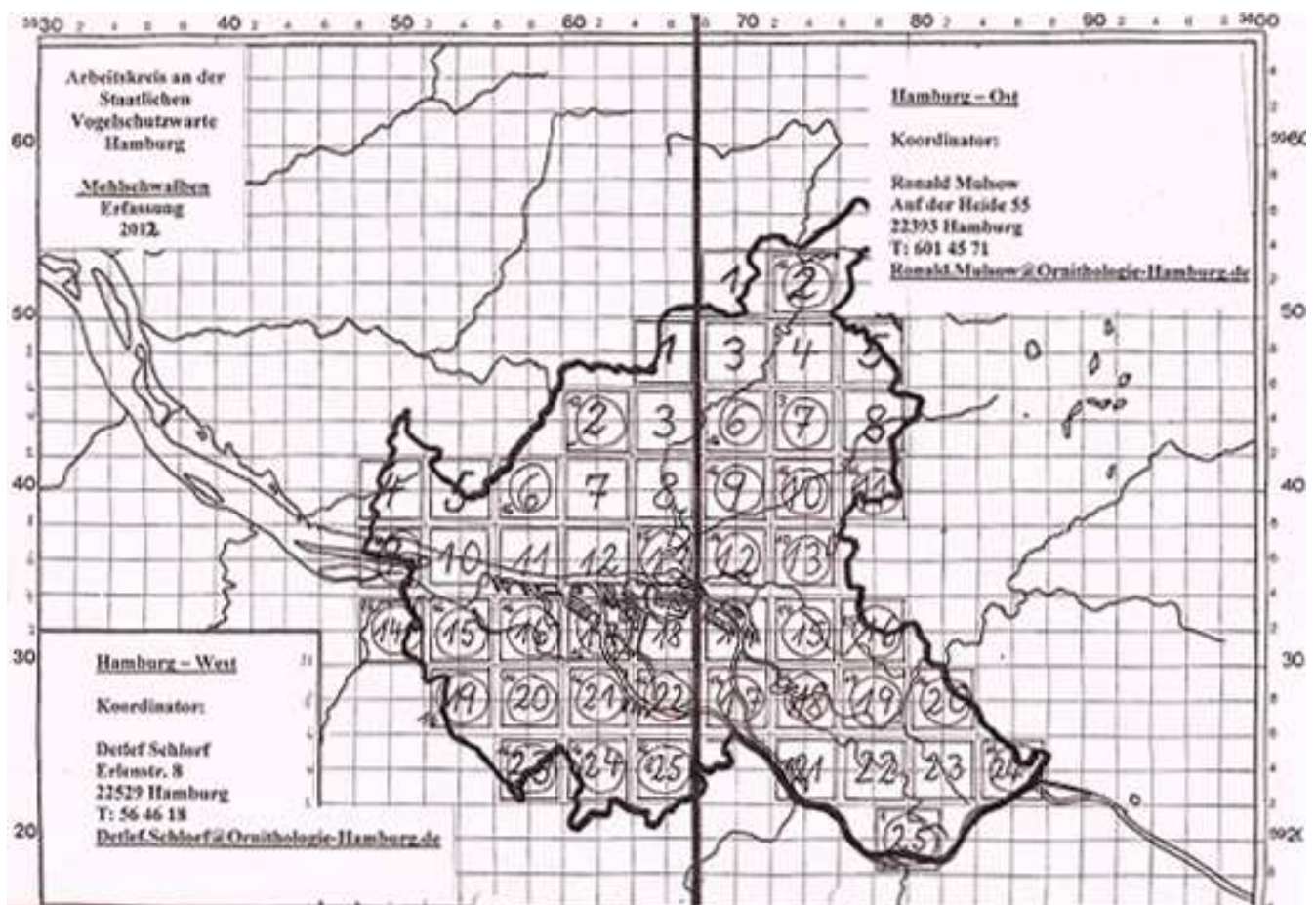
**Zur Ankunft der Zugvögel in Zeiten des Klimawandels****14. Hausrotschwanz (Phoenicurus ochruros)**

Der Hausrotschwanz brütet an vielen Gebäudearten, benötigt zur Nahrungssuche aber Ruderalflächen oder offene, baumarme Gärten. Verbreitungsschwerpunkte im Berichtsgebiet sind daher die City, Industriegebiete (insbesondere der Hafen) und dörfliche Siedlungen. Die Art ist ein nächtlicher Kurzstreckenzieher. Der Wegzug, bei uns in SW-Richtung, erfolgt von September bis November. Überwinterungsgebiet ist der

Mittelmeerraum (7,5° - 10° Januarisotherme). Der Heimzug beginnt im Januar. Die Ankunft im Berichtsgebiet ist jetzt Anfang/Mitte März, ausnahmsweise in der zweiten Februarhälfte. **Die bisher früheste Ankunfts-Beobachtung erfolgte am 20.2.1967, Ottensen (E.-P. Müller).** Im Zuge der Klimaerwärmung überwintern immer häufiger Einzelvögel im Raum Hamburg (besonders im Elbe-Hafenbereich). Da in milden Wintern mehr Vögel hier überwintern, andererseits die Zugvögel früher heimkehren, ist eine sichere Einschätzung der Daten aus der zweiten Februarhälfte nicht immer möglich. Daten aus der älteren Literatur (Erstbeobachtungen):

Zeitraum	Mittelwert/Median	Spanne	Autor
1877 - 1879,			
1881 - 1884	02.4.	02.4.	23.3. - 07.4.
aus 29 Jahren	07.4.		22.3. - 21.4.
1926 - 1936	28.3.	27.3.	22.3. - 03.4.
1948 - 1957	29.3.	20.3./21.3.	14.3. - 31.3.
			Böckmann in Krohn, 1924 Dietrich, 1928 Hennings, 1937 Bruns, 1961

Alle Arbeitskreisdaten (systematische, unsystematische und solche aus Bruns (1961), wenn sie früher lagen:

Bei dieser Art konnten die Daten seit 1955 für die Erst- und Zweitbeobachtung mit ausgewertet werden (ohne 1977-86!), also insgesamt 44 Jahre.

Zeitraum	Erstbeobachtung Median/Spanne	Zweitbeobachtung Median/Spanne	Ankunft des 20. Ind. ¹⁾ Median/Spanne
1955 - 1965	24.3./28.2. - 10.4.	29.3./28.2. - 13.4.	
1966 - 1976	16.3./20.2. - 02.4.	24.3./26.2. - 04.4.	13.4./29.3. - 02.5.
1987 - 1997 ²⁾	10.3./21.2. - 30.3.	16.3./21.2. - 31.3.	01.4./18.3. - 09.4.
1998 - 2008	07.3./27.2. - 16.3.	16.3./06.3. - 25.3.	29.3./26.3. - 14.4.

¹⁾ Auswertungsmethode: Bei mehreren Meldungen für dieselbe Koordinate wurde nur der Höchstwert, bei späteren noch höheren nur die Differenz berücksichtigt.

²⁾ Der Zeitraum 1977 - 1986 wurde wegen mangelhafter Datenlage nicht ausgewertet.

Gegenüber den 1950/60er Jahren kommen die ersten Vögel 13 - 17 Tage, gegenüber den 1960/70er Jahren 8 - 9 Tage früher an. Die Ankunft des 20. Individuums hat sich gegenüber den 1960/70er Jahren um 15 Tage verfrüht. Die Verfrühtung ist gegenüber den 1950/60er Jahren signifikant, gegenüber den 1960/70er Jahren nur bei der Ankunft des 20. Ind. Die aufwändige statistische Auswertung der Ankunft des 20. Ind. hat sich insofern gelohnt, als nun immer deutlicher wird, dass vor allem die „Masse“ der Vögel früher kommt. Die Signifikanz bei der „Vorhut“ (Erst- u Zweitbeobachtung) ist dagegen geringer. Die Korrelation der Ankunftsreihen beim Hausrotschwanz ist signifikant.

Vergleich Berlin - Hamburg nach gemeinsam vorhandenen Daten für die Jahre 1987 - 2006; a) Erstbeobachtungen; b) Zweitbeobachtungen

		Median	Spanne	Verfrühung (Tage/Jahr)	Signifikanz
<u>Berlin:</u>	a)	16.3.	03.3. - 29.3.	0,07	nicht signifikant
	b)	19.3.	10.3. - 19.3.	0,05	nicht signifikant
<u>Hamburg:</u>	a)	09.3.	21.2. - 30.3.	0,62	nicht signifikant
	b)	17.3.	21.2. - 31.3.	0,04	nicht signifikant

Die ersten Hausrotschwänze kommen also in Hamburg 2 - 7 Tage früher an. Die Verfrühung in diesem Zeitraum ist nicht signifikant. Die Korrelationskoeffizienten zwischen den Ankunftsreihen Hamburg - Berlin sind ebenfalls nicht signifikant; die der Erst- und Zweitbeobachtungen innerhalb der Städte jedoch hochsignifikant.

Vergleich der bisher ausgewerteten Arten

Ankunft: 1966-76 / 1998-2008 / Verfrühung: 1966-76; 1987-2008 = 33 Jahre

Ankunft (Median)	Erstbeob.	Verfrüh. Tage/Jahr 66-76/87-08	Zweitbeob.	Verfrüh. Tage/Jahr 66-76/87-08	20. Ind.	Verfrüh. Tage/Jahr 66-76/87-08
	66-76/98-08		66-76/98-08		66-76/98-08	
Kuckuck	23.04./21.04.	0,02	30.04./22.04.	0,16	10.05./01.05.	0,20***
Teichrohrs.	01.05./21.04.	0,61***	04.05./25.04.	0,65***	19.05./04.05.	0,64***
Sumpfrohrs.	09.05./01.05.	0,20*	11.05./03.05.	0,21***	24.05./12.05.	0,31***
Gartengras.	22.04./18.04.	0,16	28.04./21.04.	0,19*	13.05./01.05.	0,39***
Klappergras.	18.04./10.04.	0,25*	18.04./14.04.	0,16	27.04./20.04.	0,19**
Dorngras.	28.04./17.04.	0,24**	01.05./22.04.	0,21**	10.05./30.04.	0,27***
Mönchsgras.	11.04./27.03.	0,53***	12.04./29.03.	0,53***	25.04./10.04.	0,47***
Trauerschn.	17.04./18.04.	0,07	20.04./18.04.	0,12	03.05./30.04.	0,05
(1948-2008: Median Erstbeob.: 18.4.; Verfr.: 0,05; Zweitbeob.: 20./21.4.; Verfr.: 0,05)						
Grauschn.	27.04./26.04.	0,09	27.04./01.05.	0,11	23.05./09.05.	0,33***
(1955-2008: Med. Erstbeob.: 26./27.4; Verfr.:0,11; Zweitbeob.: 02.05.; Verfr.: 0,14**)						
Zilpzalp	17.03./09.03.	0,16	22.03/11.03.	0,28**	02.04/18.03.	0,47**
(1955 – 2008, ohne 1977 – 1986, = 44 Jahre:						
Median Erstbeob.: 15./16.03.; Verfr.: 0,23** Zweitbeob.: 20./21.3. Verfr.: 0,29***)						
Fitis	31.03./26.03.	0,16	05.04./30.03.	0,22**	17.04./07.04.	0,22**
(1955-2008, ohne 1979-81 = 51 Jahre:						
Median der Erstbeob.: 02.04 0,24*** der Zweitbeob.: 05.04. 0,26***)						
Waldlaubsänger	20.04./17.04.	0,11	24.04./20.04.	0,13	03.05./28.04.	0,13*
Gartenrotschw.	05.04./03.04.	0,08	15.04./06.04.	0,15	25.04./19.04.	0,12*
Hausrotschw.	16.03./07.03	0,08	24.03./17.03.	0,15	13.04./29.03.	0,41**

Zur Ankunft des Hausrotschwanzes im Raum Hamburg
Zweitbeobachtung und 20. Individuum(1966-76; 1987-2008)

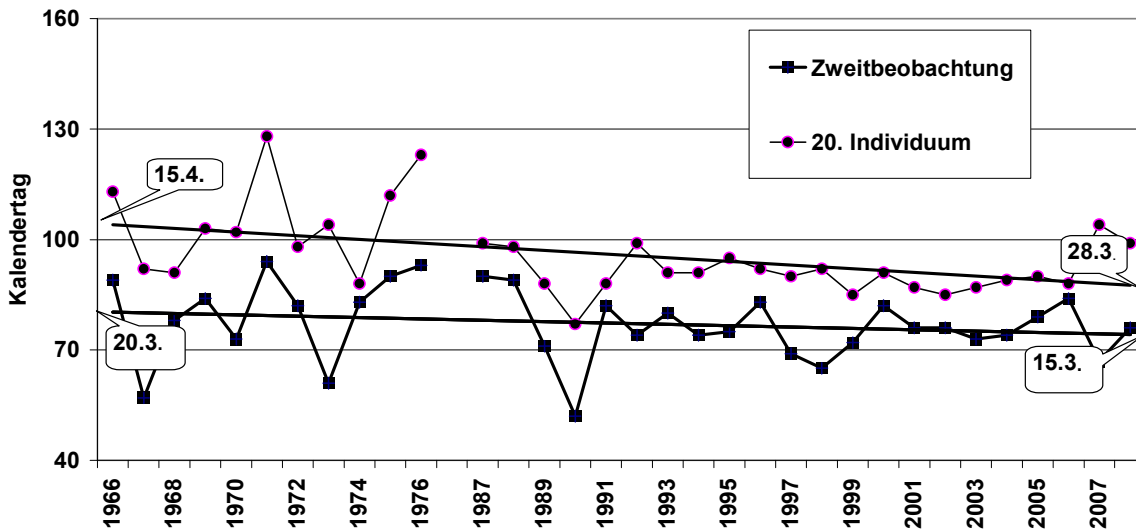

RONALD MULSOW

Veranstaltungshinweise

Georg Jappe: Ornithopoesie »Vögel sind das Gedächtnis der Landschaft«

25. März bis 8. Juli 2012, Hamburger Kunsthalle, Saal der Meisterzeichnung

Die Ausstellung bietet einen Einblick in das Gesamtwerk Georg Jappes mit dem Schwerpunkt Vögel.

Im Saal der Meisterzeichnung werden Buchwerke, die überdimensionale Fächermappe OmU (Original mit Untertiteln), das chinesische Leporello, Photoarbeiten, z. T. beschriebene „Bildbeschreibungen“ und eine Auswahl der Vogeltagebücher als Zeugnisse einer großen künstlerischen Vielfalt gezeigt. Aus dem filmischen Werk wird die Arbeit „Der fließende Turm“ zu sehen sein, mit Kamerafahrten der Künstlerin Lili Fischer durch verschiedene Landschaften wie der schottischen Inselgruppe St. Kilda oder dem norddeutschen Teufelsmoor und mit Vogelstimmen und Prosa von Georg Jappe.

Freitag, 25.05.2012 21.00 Uhr, Abendführung zum Ziegenmelker im NSG Fischbeker Heide, NABU Gruppe Süd; Treffpunkt: HVV Busstopp 250 Fischbeker Heideweg., R. Kues

Donnerstag, 30.05., Mittwoch, 06. u. 14. 06. 2012 14.00 Uhr, Die Vögel der Wedeler Marsch. Treffpunkt: Carl Zeiss Vogelstation Wedel; Kosten: 4 €, NABU-Mitglieder 2 €, Ferngläser können ausgeliehen werden!

Samstag, 02.06.2012 10.00 Uhr. Naturkundliche Führung im NSG Raakmoor, NABU Langenhorn. Treffpunkt: Parkplatz am Ende der Straße Herzmoor.

Am 16. u. 17. Juni 2012 findet der 2. „Lange Tag der Stadtnatur“ in Hamburg statt. Das umfangreiche Programm mit verschiedenen Naturführungen (u. a. auch Bootsfahrten nach Neßsand) findet man unter www.tagderstadtnaturhamburg.de. Anmelden kann man sich ab Montag, den 21. Mai 9.00 Uhr bis zum Freitag, den 15. Juni 17.00 Uhr auch unter der Telefon-Hotline 040/280 55 888.

kreis

Anlagen

- Aktuelle Beobachtungen
- Wir lasen in BTONews

S. Baumung | Krebs

Vogelkundliches Geschehen im Hamburger Raum: April 2012

Brutzeit

Auch wenn im April der Frühjahrszug seinen Höhepunkt erreicht, ist die Brutzeit vieler Arten schon in vollem Gange. Erster Nachwuchs wurde bei **Graugänsen** (z. B. am 21.04. Winsener Marsch/WL), **Nilgänsen** (10.04. Groß Moor, 28.04. Dove Elbe) und **Stockenten** (10.04. Tonndorf, 12.04. Winterhude) registriert. Interessant ist die Beobachtung balzender **Schellenten** auf einem Spülfeld in Moorburg, wobei sich die Frage nach geeigneten Bruthöhlen in der Nähe stellt. Ein rufender **Uhu** Anfang April auf Pagensand/PI könnte auf eine neue Ansiedlung hindeuten. Die Bestände von **Zwergtaucher** (z. B. 27.03. ein Paar im Buttermoor/PI) und **Eisvogel** (u. a. je 2 Ex. am 01.04. in Eilbek und am 10.04. am Steller See/WL) scheinen sich trotz der langen Vereisung im letzten Winter weiter zu erholen.

Ankunft, Zug und Rast

Im Laufe des Aprils treffen die meisten Langstreckenzieher bei uns ein. Auch wenn der Kälteeinbruch Anfang des Monats die Ankunft etwas verzögert haben könnte, fallen die Erstbeobachtungen von **Wachtel** (21.04.), **Baumfalke** (20.04.), **Tüpfelsumpfhuhn** (12.04.), **Kuckuck** (21.04.), **Wendehals** (13.04.), **Mehlschwalbe** (11.04.), **Waldlaubsänger** (12.04.), **Feldschwirl** (11.04.), **Rohrschwirl** (21.04.), **Schilfrohrsänger** (14.04.), **Teichrohrsänger** (20.04.), **Gartengrasmücke** (11.04., recht früh), **Trauerschnäpper** (14.04.), **Braunkehlchen** (14.04.), **Nachtigall** (13.04.) und **Wiesenschafstelze** (09.04.) in den zu erwartenden Zeitraum. Relativ spät gelangen die ersten Feststellungen von **Klapper-** (14.04.) und **Dorngrasmücke** (26.04.). Sehr früh hingegen waren ein **Mauersegler** am 13.04. (Öjendorfer See) sowie ein **Gartenrotschwanz** am 23.03. (Buttermoor/PI) Bei vielen dieser „Erstankömmlinge“ handelt es sich noch um Durchzügler.

Reges Zuggeschehen war an vielen Orten zu bemerken. Bis Mitte April wurden noch ziehende Gänse über der Stadt registriert, z. B. 320 **Blässgänse** (06.04. Bergstedt nach Osten), 57 **Weißwangengänse** (06.04. Neustadt elbabwärts), 21 **Saatgänse** (13.04. Öjendorf gen Norden). Bemerkenswert ist eine nach NO ziehende **Kurzschnabelgans** am 21.04. über Ellerau/SE. Der Einstrom von Warmluft bei gleichzeitigem Durchzug eines nächtlichen Regengebietes sorgte ab dem 11.04. für erstaunliche Rastvorkommen auf der Außenalster: 2 prächtige **Ohrentaucher** (11.-14.04.), 9 **Schwarzhalstaucher** (12.04.), 7 **Zwergtaucher** (12.04.) und 2 **Trauerenten** (11.04.). Im April ziehen viele Greifvogelarten in ihre Brutgebiete, typische Arten sind **Fischadler** (z. B. 14.04. Neuland nach Ost), **Kornweihe** (z. B. 13.04. Wedeler Marsch/PI nach Nordost), **Rotmilan** (z. B. 25.03. 2 Ex. Spreehafen elbaufwärts ziehend) und **Schwarzmilan** (z. B. 10.04. Billwerder Wiesen nach Nordost). **Rauhfußbussarde** wurden nach den hohen Winterbeständen in Norddeutschland noch an vier Tagen gesichtet und ebenfalls viermal durchziehende **Merline**.

Die Rastbestände der Entenvögel an der Unterelbe nahmen im Vergleich zum März leicht ab, so wurden maximal 1.095 **Brandgänse** (20.04. Neßsand bis Mühlenberger Loch), 2.930 **Krickenten** (18.04. Mühlenberger Loch), 130 **Pfeifenten** (08.04. Krückaumündung/PI) und 35 **Spießenten** (14.04. Mühlenberger Loch) gezählt. Noch recht hohe Zahlen gab es von **Löffelente** (250 Ex. 14.04., Hetlinger Schanzteich/PI) und **Schnatterente** (97 Ex. 14.04. Winsener Marsch/WL). Wie in den letzten Jahren bleiben auch die Rastbestände der **Weißwangengans** bis in den Mai hinein sehr hoch.

Spät dran waren ein **Zwergsäger** am 14.04. (Winsener Marsch/WL) und vier **Gänsesäger** am 16.04. (Krückaumündung/PI). Die Zahl von 27 **Silberreihern** (11.04. KEST Winsener Marsch/WL) deutet schon auf eine Übersommerung hin. Vielleicht gibt es ja demnächst - nachdem in diesem Jahr der erste deutsche Brutnachweis dieser Art gelang - auch weißen Reiher-Nachwuchs im Hamburger Berichtsgebiet!

Der April ist für die meisten Limikolenarten der Hauptdurchzugsmonat. Entlang der Elbe wurden maximal 42 **Säbelschnäbler** (12.04. Wedeler Marsch/PI), 60 **Goldregenpfeifer** (05.04. Neuendeich/PI), 11 **Flussregenpfeifer** (13.04. Holzhafen), 14 **Sandregenpfeifer** (Fährmannsander Watt/PI), 66 **Große Brachvögel** (11.04. Winsener Marsch/WL), 15 **Uferschnepfen** (08.04. Krückaumündung/PI), 60 **Bekassinen** (05.04. Wedeler Marsch/PI), 35 **Rotschenkel** (08.04. Krückaumündung/PI), 16 **Grünschenkel** (28.04. Wedeler Marsch/PI), 10 **Waldwasserläufer** (03.04. Zollenspieker), 11 **Kampfläufer** (15.04. Wedeler Marsch/PI) und 66 **Alpenstrandläufer** (02.04. Fährmannssander Watt/PI) gezählt. Zu den typischen Aprilarten gehören auch **Raubseeschwalbe** (insgesamt 6 Ex. an drei Tagen), **Wendehals** (Beobachtungen von 5 Ex. an 7 Tagen) und **Ringdrossel** (mind. 39 Ex. an 15 Tagen).

Der Winterbestand des **Bergpiepers** war im Berichtsgebiet wie in anderen Teilen Norddeutschlands sehr niedrig. So gab es im April lediglich zwei Beobachtungen: 1 Ex. am 11.04. (KESt Krümse/WL) und 3 Ex. am 15.04. (Spülfeld Moorbug). Unter den selteneren Durchzüglern dominierten die Entenvögel. Je einmal festgestellt wurden **Ringelgans** (22.04. Wedeler Marsch/PI), **Kolbenente** (11.04., Billwerder Insel), **Bergenten** (3 Ex. 02.04., Haseldorfer Marsch/PI) und **Eiderente** (20.04., Elbe bei Kollmar/PI). Aber auch ein **Schwarzstorch** (28.04., Duvenstedter Brook), ein **Sanderling** (25.04., Niedermarschacht/WL), eine vorjährige **Dreizehenmöwe** (08.04. Norderelbe/ Altona) und eine **Spornammer** (22.04., Wedeler Marsch/PI) überraschten die jeweiligen Beobachter.

Die bereits seit Ende Februar in der Wedeler Marsch/PI unter den Weißwangengänsen anwesenden **Rothalsgänse** wurden auch im April mehrfach beobachtet (z. B. 04.04., 15.04., 22.04. und 28.04.). Da entweder zwei Altvögel (Männchen und Weibchen, wovon ein Ex. einen Züchtering am rechten Bein trägt) oder aber ein adulter und ein vorjähriger Vogel (beide unberingt) gemeldet wurden, scheint es sich tatsächlich um insgesamt 4 Tiere zu handeln. Warum nie mehr als zwei Gänse gleichzeitig gesehen wurden bleibt allerdings ein Rätsel. Um die Gänsepalette abzurunden sollen je eine **Zwergkanadagans** (11.04. Fährmannssand/PI), eine **Schneegans** (16.04. Haseldorfer Marsch/PI) und eine **Streifengans** (den ganzen April über in Wedeler Marsch/PI) unbekannter Herkunft nicht unerwähnt bleiben. Den Öjendorfer See besuchte vom 21.-28.04. eine adulte, recht zutrauliche aber unberingte **Zwerggans**. Ein **Purpureiher**, der am 15.04. die Haseldorfer Marsch/PI überflog, war erst der 11. Nachweis für das Hamburger Berichtsgebiet. Der seit April 2010 im Duvenstedter Brook und Wohldorfer Wald ansässige **Grauspecht** wurde erneut am 05.04. gemeldet. Noch erstaunlicher ist die Beobachtung eines weiteren adulten Männchens, das am 22.04. am Ernst-August-Kanal in Wilhelmsburg sang. Oder hat der Duvenstedter Vogel nun doch dem Norden Hamburgs den Rücken gekehrt?

Anzahl und Art	Datum	Gebiet und Sonstiges	Beobachter
19 Höckerschwäne	16.04.2012	Eschschallen/PI	Ewers, H.
6 Höckerschwäne	16.04.2012	Eschschallen/PI; Zug nach O	Meyer, D.
58 Höckerschwäne	21.04.2012	Winsener Marsch/WL	Hektor, C.
105 Höckerschwäne ^o	21.04.2012	Pinnaumündung-Nord/PI	Fröbel, F.
2 Rothalsgänse ^o	04.04.2012	Kleientnahmestelle Wedeler Marsch/PI	Sommerfeld, M.
2 Rothalsgänse	22.04.2012	Wedeler Marsch/PI	Hampe, W.
2 Rothalsgänse ^o	28.04.2012	Kleientnahmestelle Wedeler Marsch/PI	Sommerfeld, M.
1 Ringelgans ^o	22.04.2012	Wedeler Marsch: Fährmannssand/PI	Wegst, C.
3 Kanadagänse	16.04.2012	Eschschallen/PI	Meyer, D.
26 Kanadagänse	21.04.2012	KEST Winsener Marsch/WL	Hektor, C.
1 Zwergkanadagans ^o	11.04.2012	Wedeler Marsch: Fährmannssand/PI	Apke, P.
21 Weißwangengänse	01.04.2012	Hafencity/HH; elbabwärts ziehend	Netzler, N.
1700 Weißwangengänse ^o	05.04.2012	NSG "Finkenwerder Westerweiden"/HH	Dwenger, A.
57 Weißwangengänse	06.04.2012	Neustadt/HH; elbabwärts ziehend	Netzler, N.
6500 Weißwangengänse ^o	12.04.2012	Wedeler Marsch: Giesensand/PI	Sommerfeld, M.
1355 Weißwangengänse	16.04.2012	Krückkaumündung/PI; Trupps (11)	Meyer, D.
1 Weißwangengans	21.04.2012	Winsener Marsch/WL	Hektor, C.
4900 Weißwangengänse ^o	27.04.2012	Wedeler Marsch: Giesensand/PI	Sommerfeld, M.
21 Saatgänse ^o	13.04.2012	Öjendorfer See/HH; Zug nach Nord	Rastig, G.
1 Kurzschnabelgans ^o	08.04.2012	Kleientnahmestelle Wedeler Marsch/PI	CZ Station Wedel,
1 Kurzschnabelgans ^o	21.04.2012	Ellerau/SE; Zug nach Nordost	Rühling, R.
1 Zwerggans ^o	21.04.2012	Öjendorfer See/HH	Hinrichs, S.
1 Zwerggans ^o	28.04.2012	Öjendorfer See/HH	Rastig, G.
1 Blässgans	27.03.2012	Buttermoor/PI; verpaart mit Graugans	Rinke, U.
320 Blässgänse ^o	06.04.2012	Bergstedt, Hoisbüttel/HH; Zug nach Ost	Kellner, P.
206 Graugänse	21.04.2012	KEST Winsener Marsch/WL; davon 16 Pulli	Hektor, C.
1 Schneegans ^o	16.04.2012	Haseldorfer Marsch und Hafen/PI	Belzer, K.
1 Streifengans	17.04.2012	Giesensand/PI	Netzler, N.
2 Nilgänse	01.04.2012	Außenmühlenteich/HH	Callsen, H.-C.
2 Nilgänse	06.04.2012	Spreehafen/HH	Callsen, H.-C.
8 Nilgänse	10.04.2012	Groß Moor/WL; Paar mit Pulli	Rupnow, G.
25 Nilgänse	16.04.2012	Kleiner Brook/Allermöhe/HH	Hampe, W.
2 Nilgänse	17.04.2012	Öjendorfer See/HH	Hoff, H.-J.
22 Nilgänse ^o	21.04.2012	Kleiner Brook/HH	Seyfert, C.
6 Nilgänse ^o	22.04.2012	Groß Moor/WL; Paar mit kl.juv.	Dwenger, A.
16 Nilgänse ^o	28.04.2012	Dove Elbe / Eichbaum/HH; 14 pulli	Poerschke, I.
22 Brandgänse	06.04.2012	Spreehafen/HH	Callsen, H.-C.
6 Brandgänse	10.04.2012	KEST Winsener Marsch/WL	Schrader, J.
4 Brandgänse	18.04.2012	Hachedesand/WL	Hektor, C.
8 Brandgänse	18.04.2012	Öjendorfer See/HH	Hampe, W.
1052 Brandgänse ^o	18.04.2012	Mühlenberger Loch/HH	Mitschke, A.
360 Brandgänse	19.04.2012	Billwerder Bucht/HH	Netzler, N.
1095 Brandgänse	20.04.2012	Neßsand - Mühlenberger Loch/HH	Team Elbsande
240 Brandgänse ^o	27.04.2012	Holzhafen und Billwerder Bucht/HH	Mitschke, A.
2 Rostgänse ^o	24.04.2012	Kleientnahmestelle Wedeler Marsch/PI	Belzer, K.
7 Mandarinenten ^o	04.04.2012	Nienstedten: Klein Flottbek/HH	Fick, G.
2 Mandarinenten ^o	08.04.2012	Sachsenwald - Moorigen Ort/RZ	Frädrich, A.
1 Mandarinente ^o	13.04.2012	Barmbek / Bramfeld/HH; weißes Exemplar	Waldeck, M.
2 Mandarinenten	20.04.2012	Wesselhoeftpark/HH; Paar	Vieth, H.
1 Brautente ^o	07.04.2012	Eppendorfer Mühlenteich/HH	Poerschke, I.
10 Schnatterenten	05.04.2012	Timmerhorner Teiche/OD	Callsen, H.-C.
97 Schnatterenten	14.04.2012	KEST Winsener Marsch/WL	Hektor, C.

Anzahl und Art	Datum	Gebiet und Sonstiges	Beobachter
84 Schnatterenten ^o	14.04.2012	Kleientnahme Krümse/WL	Hektor, C.
50 Schnatterenten ^o	14.04.2012	Mühlenberger Loch/HH	Teenck, G.
70 Schnatterenten	19.04.2012	Billwerder Bucht/HH	Netzler, N.
81 Schnatterenten	20.04.2012	Neßsand - Mühlenberger Loch/HH	Team Elbsande
110 Pfeifenten ^o	03.04.2012	Altengamme Vorland/HH	Wesolowski, K.
130 Pfeifenten ^o	08.04.2012	Krückaumündung/PI	Fröbel, F.
102 Pfeifenten ^o	13.04.2012	Moorfleet / Holzhafen/HH	Schlorf, M.
8 Pfeifenten	16.04.2012	Krückaumündung/PI	Ewers, H.
16 Krickenten	27.03.2012	Buttermoor/PI	Rinke, U.
390 Krickenten ^o	06.04.2012	Holzhafen und Billwerder Bucht/HH	Chmill, J.
280 Krickenten	11.04.2012	Holzhafen/HH	Callsen, H.-C.
12 Krickenten	14.04.2012	Winsener Marsch/WL	Hektor, C.
73 Krickenten	16.04.2012	Krückaumündung/PI	Meyer, D.
400 Krickenten ^o	16.04.2012	Pinnaumündung/PI	Fröbel, F.
22 Krickenten	17.04.2012	Zollenspieker/HH	Callsen, H.-C.
2930 Krickenten ^o	18.04.2012	Mühlenberger Loch/HH	Mitschke, A.
1534 Krickenten ^o	18.04.2012	Hahnöfer Nebelbe/STD	Mitschke, A.
770 Krickenten ^o	18.04.2012	Hahnöfersand (Ausgleichsflächen)/STD	Mitschke, A.
700 Krickenten	19.04.2012	Billwerder Bucht/HH	Netzler, N.
2812 Krickenten	20.04.2012	Neßsand - Mühlenberger Loch/HH	Team Elbsande
1382 Krickenten	20.04.2012	Krückau - Dwarsloch/PI	Team Elbsande
348 Krickenten	20.04.2012	Fährmannssand/PI	Team Elbsande
9 Stockenten ^o	10.04.2012	Farmsen-Berne / Tonndorf/HH	Born, M.
11 Stockenten ^o	12.04.2012	Winterhude/HH	Hinrichs, S.
35 Spießenten ^o	14.04.2012	Mühlenberger Loch/HH	Teenck, G.
5 Knäkten	14.04.2012	KEST Winsener Marsch/WL	Hektor, C.
5 Knäkten	17.04.2012	Neuallermöhe/HH	Laessing, F.
2 Knäkten	22.04.2012	Spülfeld/Moorburg/HH; Paar	Rupnow, G.
9 Knäkten ^o	23.04.2012	Kleientnahme Krümse/WL	Dierschke, V.
4 Löffelenten	01.04.2012	Außenmühlenteich/HH	Callsen, H.-C.
48 Löffelenten	05.04.2012	Öjendorfer See/HH	Laessing, F.
130 Löffelenten	14.04.2012	KEST Winsener Marsch/WL	Hektor, C.
250 Löffelenten ^o	14.04.2012	Hetlinger Schanzteich/PI	Waldeck, M.
114 Löffelenten ^o	14.04.2012	Kleientnahme Krümse/WL	Hektor, C.
229 Löffelenten ^o	18.04.2012	Mühlenberger Loch/HH	Mitschke, A.
90 Löffelenten	19.04.2012	Billwerder Bucht/HH	Netzler, N.
120 Löffelenten ^o	19.04.2012	Holzhafen und Billwerder Bucht/HH	Chmill, J.
192 Löffelenten	20.04.2012	Neßsand - Mühlenberger Loch/HH	Team Elbsande
10 Löffelenten	20.04.2012	Haseldorfer Binnenelbe/PI	Team Elbsande
1 Kolbenente ^o	11.04.2012	Billwerder Insel/HH	Hellberg, T.
98 Reiherenten	14.04.2012	KEST Winsener Marsch/WL	Hektor, C.
3 Bergenten ^o	02.04.2012	Haseldorfer Marsch: Großer Priel/PI	Belzer, K.
1 Eiderente	20.04.2012	Kollmar/PI; Elbe	Team Elbsande
2 Trauerenten	11.04.2012	Außenalster/HH; Paar	Liehr, G.
2 Trauerenten ^o	11.04.2012	Außenalster/HH	Hellberg, T.
2 Trauerenten ^o	11.04.2012	Außenalster/HH	Tacke, M.
2 Schellenten	10.04.2012	Seeveniederung/WL	Schrader, J.
3 Schellenten	22.04.2012	Spülfeld/Moorburg/HH; balzend	Rupnow, G.
1 Zwergsäger ^o	14.04.2012	Kleientnahme Krümse/WL	Teenck, G.
3 Gänsesäger	05.04.2012	Timmerhorner Teiche/OD	Callsen, H.-C.
4 Gänsesäger	16.04.2012	Krückaumündung/PI	Ewers, H.
1 Wachtel	21.04.2012	Winsener Marsch/WL	Hektor, C.

Anzahl und Art	Datum	Gebiet und Sonstiges	Beobachter
2 Rebhühner°	08.04.2012	Kiesgruben SW Kronshorst/OD	Fleischer, M.
2 Rebhühner°	19.04.2012	Feldmark W Worth/RZ	Lemke, H.
1 Zwergtaucher	25.03.2012	Wittmoor/OD	Callsen, H.-C.
2 Zwergtaucher	27.03.2012	Buttermoor/PI; Paar	Rinke, U.
1 Zwergtaucher	06.04.2012	Altendeich/PI	Bentzien, D.
7 Zwergtaucher	12.04.2012	Außenalster/HH	Liehr, G.
7 Zwergtaucher°	12.04.2012	Außenalster/HH	Hellberg, T.
1 Zwergtaucher	14.04.2012	Winsener Marsch/WL	Hektor, C.
1 Zwergtaucher	15.04.2012	Planten un Blomen/HH; Wallgraben	Hoff, H.-J.
9 Zwergtaucher	22.04.2012	Spülfeld/Moorburg/HH	Rupnow, G.
52 Haubentaucher	20.04.2012	Neßsand - Mühlenberger Loch/HH	Team Elbsande
12 Haubentaucher	21.04.2012	KESSt Winsener Marsch/WL	Hektor, C.
2 Rothalstaucher	01.04.2012	Hummelsee/HH	Liehr, G.
2 Rothalstaucher	06.04.2012	Wandse-Stauteich/HH	Hampe, W.
5 Rothalstaucher°	16.04.2012	Binnenhorster Teich/OD	Wischmann, S.
6 Rothalstaucher	25.04.2012	Timmerhorner Teiche/OD	Mulsow, R.
2 Rothalstaucher°	25.04.2012	Wandse-Stauteich/HH	Palussiere, O.
2 Rothalstaucher°	27.04.2012	Hoisdorfer Teich/OD	Harder, T.
2 Ohrentaucher	11.04.2012	Außenalster/HH; Prachtkleid	Liehr, G.
2 Ohrentaucher°	11.04.2012	Außenalster/HH	Hellberg, T.
2 Ohrentaucher°	11.04.2012	Außenalster/HH	Tacke, M.
2 Ohrentaucher°	13.04.2012	Alster, Schwanenwik/HH	Waldeck, M.
2 Ohrentaucher°	14.04.2012	Außenalster/HH	Chmill, J.
2 Schwarzhalstaucher°	11.04.2012	Pinnaumündung/PI	Fröbel, F.
9 Schwarzhalstaucher	12.04.2012	Außenalster/HH	Liehr, G.
9 Schwarzhalstaucher°	12.04.2012	Außenalster/HH	Hellberg, T.
2 Schwarzhalstaucher°	13.04.2012	Moorfleet / Holzhafen/HH	Schlorf, M.
12 Schwarzhalstaucher	27.04.2012	Öjendorfer See/HH	Laessing, F.
11 Schwarzhalstaucher°	27.04.2012	Öjendorfer See/HH	Tafelsky, G.
12 Schwarzhalstaucher°	28.04.2012	Öjendorfer See/HH	Rastig, G.
400 Kormorane°	02.04.2012	Haseldorfer Binnenelbe/PI	Belzer, K.
1 Kormoran	15.04.2012	Planten un Blomen/HH; Wallgraben	Hoff, H.-J.
27 Kormorane	18.04.2012	Hachedesand/WL	Hektor, C.
233 Kormorane°	18.04.2012	Billwerder Insel/HH; 233 besetzte Nester	Rastig, G.
3 Silberreiher	10.04.2012	KESSt Winsener Marsch/WL	Schrader, J.
27 Silberreiher°	11.04.2012	Kleinentnahme Krümse/WL	Stühmer, F.
7 Silberreiher°	14.04.2012	Twielenflether Sand/PI	Dannenber, R.
4 Silberreiher°	19.04.2012	Duvenstedter Brook (zentral)/HH	Wesolowski, K.
23 Silberreiher	21.04.2012	Winsener Marsch/WL; Trupp	Hektor, C.
1 Silberreiher	23.04.2012	Neuland/HH	Rupnow, G.
2 Graureiher	02.04.2012	Außenalster/HH; Flug nach SW	Lunk, S.
1 Graureiher	03.04.2012	Eppendorfer Park/HH	Vieth, H.
21 Graureiher°	13.04.2012	Bramfelder See/HH; auf Nestern	Waldeck, M.
7 Graureiher°	19.04.2012	Öjendorfer See/HH	Machau, H.
18 Graureiher°	23.04.2012	Duvenstedter Brook/HH; besetzte Nester	Wesolowski, K.
6 Graureiher°	27.04.2012	Hummelsbüttel/HH; 3 besetzte Horste	Bäker, M.
1 Purpureiher°	15.04.2012	Haseldorfer Binnenelbe/PI	Sieffers, J.
1 Schwarzstorch	28.04.2012	Duvenstedter Brook/HH	Hampe, W.
2 Weißstörche	21.04.2012	Winsener Marsch/WL; Nestbau	Hektor, C.
2 Weißstörche	22.04.2012	Tangstedt/PI; Brut	Bentzien, D.
1 Fischadler	14.04.2012	Neuland/HH; Zug nach O	Rupnow, G.
1 Fischadler	14.04.2012	KESSt Winsener Marsch/WL	Paulsen, U.

Anzahl und Art	Datum	Gebiet und Sonstiges	Beobachter
1 Fischadler	17.04.2012	Fährmannssand/PI	Netzler, N.
1 Fischadler ^o	28.04.2012	Kleientnahme Krümse/WL	Sperling, H.
1 Fischadler ^o	28.04.2012	NSG "Die Reit"/HH	Dinse, V.
1 Wespenbussard	21.04.2012	Bekmoor/OD	Mulsow, R.
1 Kornweihe ^o	08.04.2012	Sachsenwald: Schwarze Au, Wiesen/RZ	Baumung, S.
1 Kornweihe ^o	13.04.2012	Wedeler Marsch/PI; Zug nach Nordost;	Sommerfeld, M.
3 Rohrweihen	21.04.2012	Winsener Marsch/WL; 2 Männchen; 1 Weibchen	Hektor, C.
7 Rohrweihen ^o	22.04.2012	NSG "Die Reit"/HH; rastend;	Iser, F.
1 Rohrweihe	28.04.2012	Duvenstedter Brook/HH; Weibchen	Hampe, W.
2 Habichte	05.04.2012	Ohlsdorfer Friedhof/HH; Kopula	Paulsen, U.
1 Sperber	18.04.2012	Bergstedt/HH	Decker, P.
2 Rotmilane	25.03.2012	Spreehafen/HH; elbaufwärts ziehen	Netzler, N.
1 Rotmilan	28.03.2012	Kollow/RZ	Ringe, F.
1 Rotmilan	14.04.2012	Winsener Marsch/WL	Hektor, C.
5 Rotmilane ^o	14.04.2012	Kleientnahme Krümse/WL	Teenck, G.
1 Rotmilan	25.04.2012	Moorburg/HH	Netzler, N.
1 Schwarzmilan ^o	10.04.2012	Billwerder Wiesen/HH; Zug nach Nordost	Rastig, G.
1 Schwarzmilan ^o	14.04.2012	Kleientnahme Krümse/WL	Teenck, G.
1 Schwarzmilan ^o	17.04.2012	Drennhausener Hinterdeich/WL; fliegend	Schumacher, H.-U.
1 Schwarzmilan ^o	19.04.2012	Kleientnahme Krümse/WL; fliegend	Krüger, S.
1 Schwarzmilan ^o	23.04.2012	Twielenflether Sand / Julssand/PI	Belzer, K.
2 Seeadler	20.04.2012	Eschschallen/PI	Team Elbsande
2 Seeadler	20.04.2012	Haseldorfer Binnenelbe/PI	Team Elbsande
2 Seeadler	21.04.2012	Winsener Marsch/WL; Juv.	Hektor, C.
1 Raufußbussard ^o	02.04.2012	Haseldorfer Binnenelbe/PI	Belzer, K.
1 Raufußbussard ^o	03.04.2012	Hetl. Schanzsand/PI	Belzer, K.
1 Raufußbussard ^o	16.04.2012	Altengamme Vorland/HH; nach Nordost	Wesolowski, K.
1 Raufußbussard ^o	20.04.2012	Dwerkatzen (Köllerteich)/OD; kreisend	Garthe, S.
7 Mäusebussarde	14.04.2012	Winsener Marsch/WL	Hektor, C.
1 Merlin ^o	04.04.2012	Sachsenwald: Schwarze Au, Wiesen/RZ	Fahne, I.
1 Merlin ^o	11.04.2012	Kleientnahme Krümse/WL	Stühmer, F.
1 Merlin ^o	13.04.2012	Kleientnahme Krümse/WL; Zug nach Ost	Moreth, B.
1 Merlin	25.04.2012	Wittmoor/OD; aufliegend Richtung SW	Weber, V.
1 Baumfalke ^o	20.04.2012	Lütjensee/OD	Garthe, S.
1 Baumfalke ^o	20.04.2012	Dwerkatzen (Köllerteich)/OD	Garthe, S.
1 Baumfalke	25.04.2012	Moorburg/HH	Netzler, N.
1 Baumfalke ^o	26.04.2012	Blankenese/HH	Mitschke, A.
1 Baumfalke	28.04.2012	Ohlsdorfer Friedhof/HH	Hampe, W.
4 Baumfalken	28.04.2012	Duvenstedter Brook/HH	Hampe, W.
1 Wanderfalke	24.03.2012	Waldenau/PI	Bentzien, D.
1 Wanderfalke	25.03.2012	Steinwerder/HH	Netzler, N.
2 Wanderfalken	25.03.2012	Altona/HH	Netzler, N.
1 Wanderfalke	06.04.2012	Stellmoorer Tunneltal/HH	Hampe, W.
1 Wanderfalke	12.04.2012	Kleine Alster/HH	Netzler, N.
1 Wanderfalke	20.04.2012	Hetlingen/PI; Mast	Team Elbsande
1 Wanderfalke	20.04.2012	Lühesand/STD	Team Elbsande
1 Wanderfalke	20.04.2012	Pagensand/PI	Team Elbsande
1 Wanderfalke	20.04.2012	Wedel/PI; Kraftwerk	Team Elbsande
1 Wanderfalke	25.04.2012	Rathaus/HH	Rupnow, G.
2 Turmfalken	11.04.2012	Halstenbek/PI; Brut in Nisthilfe	Bentzien, D.
2 Turmfalken	14.04.2012	Winsener Marsch/WL; Kopula	Hektor, C.

Anzahl und Art	Datum	Gebiet und Sonstiges	Beobachter
2 Turmfalken	21.04.2012	Moorfleet/HH; am Brutkasten	Rupnow, G.
2 Turmfalken	22.04.2012	Altenwerder/HH; im Kirchturm	Rupnow, G.
2 Turmfalken	22.04.2012	Tiefstack/HH; Kraftwerk	Rupnow, G.
50 Kraniche	24.03.2012	Veddel/HH; Zug nach NO	Netzler, N.
3 Kraniche	25.03.2012	Altona/HH; Zug nach NO	Netzler, N.
4 Kraniche	01.04.2012	Wittmoor/OD	Liehr, G.
6 Kraniche	06.04.2012	Stellmoorer Tunneltal/HH; fliegend	Hampe, W.
2 Kraniche	21.04.2012	Winsener Marsch/WL	Hektor, C.
4 Kraniche	28.04.2012	Duvenstedter Brook/HH; einfallend	Hampe, W.
7 Wasserrallen°	05.04.2012	Duvenstedter Brook: Großes Moor/HH	Wesolowski, K.
2 Wasserrallen°	09.04.2012	Öjendorfer See/HH	Wesolowski, K.
1 Tüpfelsumpfhuhn°	12.04.2012	Kleientnahmestelle Wedeler Marsch/PI	Sommerfeld, M.
1 Tüpfelsumpfhuhn°	22.04.2012	Neuland S/HH	Dwenger, A.
22 Blässhühner	14.04.2012	KESSt Winsener Marsch/WL	Hektor, C.
2 Austernfischer	06.04.2012	Spreehafen/HH	Callsen, H.-C.
2 Austernfischer	07.04.2012	Heist/PI; Flugplatz	Bentzien, D.
4 Austernfischer	11.04.2012	Holzhafen/HH	Callsen, H.-C.
2 Austernfischer	14.04.2012	Cranz/HH; Estemündung	Callsen, H.-C.
2 Austernfischer	15.04.2012	Planten un Blomen/HH; Große Wallanlagen	Callsen, H.-C.
25 Austernfischer	17.04.2012	Fährmannssand/PI; Watt	Netzler, N.
2 Austernfischer	22.04.2012	Botanischer Garten/HH	Callsen, H.-C.
2 Austernfischer	22.04.2012	Groß Borstel/HH; Dachbrut	Paulsen, U.
2 Säbelschnäbler	11.04.2012	Holzhafen/HH	Callsen, H.-C.
42 Säbelschnäbler°	12.04.2012	Kleientnahmestelle Wedeler Marsch/PI	Sommerfeld, M.
16 Säbelschnäbler	17.04.2012	Fährmannssand/PI; Watt	Netzler, N.
7 Säbelschnäbler	18.04.2012	Holzhafen/HH	Laessing, F.
24 Säbelschnäbler°	18.04.2012	Mühlenberger Loch/HH	Mitschke, A.
2 Säbelschnäbler	19.04.2012	Billwerder Bucht/HH	Netzler, N.
20 Säbelschnäbler	20.04.2012	Neßsand - Mühlenberger Loch/HH	Team Elbsande
2 Säbelschnäbler	21.04.2012	KESSt Winsener Marsch/WL	Hektor, C.
21 Säbelschnäbler°	28.04.2012	Kleientnahmestelle Wedeler Marsch/PI; 2 Brutpaare brütend	Sommerfeld, M.
27 Goldregenpfeifer	28.03.2012	Hohenhorn/RZ	Ringe, F.
60 Goldregenpfeifer°	05.04.2012	Marsch W Neuendeich/PI	Fröbel, F.
2 Goldregenpfeifer°	13.04.2012	Wedeler Marsch mit Carl Zeiss-Station/PI	Sommerfeld, M.
1 Goldregenpfeifer°	23.04.2012	Kleientnahme Krümse/WL; fliegend	Dierschke, V.
7 Kiebitze	13.04.2012	Othmarschenpark/HH; brütend	Andersen, L.
57 Kiebitze	14.04.2012	Winsener Marsch/WL	Hektor, C.
1 Kiebitz	17.04.2012	Halstenbek/PI; Dachbrut	Bentzien, D.
3 Flußregenpfeifer	01.04.2012	Wittmoor/OD	Liehr, G.
2 Flußregenpfeifer	06.04.2012	Spülfeld/Moorburg/HH; Paar	Rupnow, G.
11 Flußregenpfeifer°	13.04.2012	Moorfleet / Holzhafen/HH	Schlorf, M.
11 Flußregenpfeifer°	16.04.2012	Kleientnahmestelle Wedeler Marsch/PI	Sommerfeld, M.
4 Flußregenpfeifer	17.04.2012	Fährmannssand/PI	Netzler, N.
2 Flußregenpfeifer	17.04.2012	Öjendorfer See/HH; Paar	Hoff, H.-J.
4 Flußregenpfeifer	23.04.2012	Öjendorfer See/HH	Hampe, W.
1 Sandregenpfeifer	13.04.2012	Othmarschenpark/HH; brütend	Andersen, L.
14 Sandregenpfeifer	17.04.2012	Fährmannssand/PI; Watt	Netzler, N.
2 Regenbrachvögel°	15.04.2012	Kleientnahmestelle Wedeler Marsch/PI	Teenck, G.
2 Regenbrachvögel°	15.04.2012	Kleientnahmestelle Wedeler Marsch/PI	Sommerfeld, M.
1 Regenbrachvogel°	23.04.2012	Boberger Niederung/HH; 1 Dz. nach NO	Rastig, G.
12 Große Brachvögel	03.04.2012	Hohenfelde/HH	Laessing, F.

Anzahl und Art	Datum	Gebiet und Sonstiges	Beobachter
55 Große Brachvögel ^o	03.04.2012	Hetlinger Schanzteich/PI	Belzer, K.
22 Große Brachvögel	10.04.2012	Neuland/HH	Rupnow, G.
66 Große Brachvögel ^o	11.04.2012	Kleientnahme Krümse/WL	Stühmer, F.
1 Großer Brachvogel	14.04.2012	Winsener Marsch/WL	Hektor, C.
4 Große Brachvögel	17.04.2012	Fährmannssand/PI	Netzler, N.
2 Große Brachvögel	23.04.2012	Groß Moor/WL; Paar	Rupnow, G.
9 Uferschnepfen	30.03.2012	Kleiner Brook/Allermöhe/HH	Laessing, F.
7 Uferschnepfen ^o	03.04.2012	Kleiner Brook/HH	Hinrichs, S.
15 Uferschnepfen ^o	08.04.2012	Krückaumündung/PI	Kinder, B.
3 Uferschnepfen	11.04.2012	Holzhafen/HH	Callsen, H.-C.
6 Uferschnepfen	17.04.2012	Zollenspieker/HH	Callsen, H.-C.
1 Waldschnepfe	21.03.2012	Buttermoor/PI; Balz	Rinke, U.
2 Waldschnepfen	27.03.2012	Klövensteen/HH; Balz	Rinke, U.
2 Waldschnepfen ^o	26.04.2012	Duvenstedter Brook-Südost/OD	Eggert, B.
1 Zwergschnepfe ^o	11.04.2012	Kleientnahme Krümse/WL; auffliegend	Krüger, S.
3 Zwergschnepfen ^o	13.04.2012	Wedeler Marsch mit Carl Zeiss-Station/PI	Sommerfeld, M.
1 Zwergschnepfe ^o	18.04.2012	Kleientnahme Krümse/WL; auffliegend	Schumacher, H.-U.
60 Bekassinen ^o	05.04.2012	Wedeler Marsch mit Carl Zeiss-Station/PI	Sommerfeld, M.
1 Bekassine	17.04.2012	Zollenspieker/HH	Callsen, H.-C.
1 Flussuferläufer ^o	10.04.2012	St. Pauli, Landungsbrücken/HH; nach O ziehend 07:57 h	Bindrich, F.
6 Flussuferläufer ^o	26.04.2012	Barnkruger Loch/STD	Dahms, G.
2 Dunkle Wasserläufer ^o	04.04.2012	Kleientnahmestelle Wedeler Marsch/PI	Sommerfeld, M.
2 Dunkle Wasserläufer ^o	04.04.2012	Kleientnahmestelle Wedeler Marsch/PI	CZ Station Wedel
1 Dunkler Wasserläufer	17.04.2012	Fährmannssand/PI	Netzler, N.
5 Dunkle Wasserläufer ^o	27.04.2012	Kleientnahme Krümse/WL	Scheithe, P.
28 Rotschenkel	27.03.2012	Holzhafen/HH	Laessing, F.
35 Rotschenkel ^o	08.04.2012	Krückaumündung/PI	Kinder, B.
35 Rotschenkel ^o	08.04.2012	Krückaumündung/PI	Fröbel, F.
18 Rotschenkel	11.04.2012	Holzhafen/HH	Callsen, H.-C.
20 Rotschenkel	17.04.2012	Fährmannssand/PI	Netzler, N.
1 Rotschenkel	21.04.2012	KEST Winsener Marsch/WL	Hektor, C.
4 Rotschenkel	23.04.2012	Neuland/HH	Rupnow, G.
1 Grünschenkel	01.04.2012	Wittmoor/OD	Liehr, G.
6 Grünschenkel	18.04.2012	Holzhafen/HH	Laessing, F.
1 Grünschenkel	21.04.2012	KEST Winsener Marsch/WL	Hektor, C.
16 Grünschenkel ^o	28.04.2012	Kleientnahmestelle Wedeler Marsch/PI	Sommerfeld, M.
1 Waldwasserläufer	31.03.2012	Buttermoor/PI	Rinke, U.
10 Waldwasserläufer ^o	03.04.2012	Zollenspieker Vorland/HH	Wesolowski, K.
2 Waldwasserläufer	10.04.2012	KEST Winsener Marsch/WL	Schrader, J.
3 Waldwasserläufer	23.04.2012	Spadenländer Spitze/HH	Laessing, F.
5 Bruchwasserläufer ^o	28.04.2012	Die Hohe/HH	Poerschke, I.
11 Kampfläufer ^o	15.04.2012	Kleientnahmestelle Wedeler Marsch/PI	Bindrich, F.
11 Kampfläufer ^o	15.04.2012	Kleientnahmestelle Wedeler Marsch/PI	Tacke, M.
11 Kampfläufer ^o	15.04.2012	Kleientnahmestelle Wedeler Marsch/PI	Teenck, G.
10 Kampfläufer	17.04.2012	Fährmannssand/PI; Männchen	Netzler, N.
1 Sanderling ^o	25.04.2012	Niedermarschachter Werder/WL	Dierschke, V.
66 Alpenstrandläufer ^o	02.04.2012	Fährmannssander Elbwatt/PI	Dwenger, A.
1 Dreizehenmöwe	08.04.2012	Altona/HH; Norderelbe; K2	Netzler, N.
3 Zwergmöwen ^o	09.04.2012	Kleientnahmestelle Wedeler Marsch/PI	Apke, P.
2 Zwergmöwen ^o	11.04.2012	Öjendorfer See/HH	Wesolowski, K.
3 Zwergmöwen	13.04.2012	Öjendorfer See/HH	Laessing, F.

Anzahl und Art	Datum	Gebiet und Sonstiges	Beobachter
20 Zwergmöwen ^o	13.04.2012	Hetlinger Schanzteich/PI	Belzer, K.
3 Zwergmöwen ^o	13.04.2012	Öjendorfer See/HH	Rastig, G.
2 Zwergmöwen ^o	27.04.2012	Fährmannssander Elbwatt/PI	Sommerfeld, M.
4 Schwarzkopfmöwen	10.04.2012	Moorfleet/HH	Laessing, F.
4 Schwarzkopfmöwen	17.04.2012	Giesensand/PI	Netzler, N.
4 Schwarzkopfmöwen	19.04.2012	Billwerder Bucht/HH; ad.	Netzler, N.
18 Schwarzkopfmöwen	20.04.2012	Pionierinsel/Lühesand/STD	Team Elbsande
8 Sturmmöwen	18.04.2012	Hachedesand/WL	Hektor, C.
170 Sturmmöwen	20.04.2012	AKW Stade/STD	Team Elbsande
3500 Sturmmöwen	20.04.2012	Pionierinsel/Lühesand/STD	Team Elbsande
11 Silbermöwen	18.04.2012	Hachedesand/WL	Hektor, C.
120 Silbermöwen ^o	18.04.2012	Mühlenberger Loch/HH	Mitschke, A.
45 Silbermöwen	20.04.2012	AKW Stade/STD	Team Elbsande
2 Silbermöwen	20.04.2012	Pionierinsel/Lühesand/STD	Team Elbsande
125 Silbermöwen ^o	25.04.2012	Geesthacht (Hafen, Elbe)/RZ	Dierschke, V.
1 Mittelmeermöwe ^o	14.04.2012	Kleientnahme Krümse/WL	Teenck, G.
1 Mittelmeermöwe ^o	16.04.2012	Die Reit / Ochsenwerder/HH	Wesolowski, K.
2 Mittelmeermöwen ^o	25.04.2012	Geesthacht (Hafen, Elbe)/RZ	Dierschke, V.
1 Steppenmöwe	26.03.2012	Binnenalster/HH; K2	Netzler, N.
3 Steppenmöwen	01.04.2012	Altona/HH; Norderelbe, K2	Netzler, N.
2 Steppenmöwen	06.04.2012	Kleine Alster/HH	Netzler, N.
1 Steppenmöwe	13.04.2012	Kleine Alster/HH; als Nestling in Polen farbberingt	Netzler, N.
2 Steppenmöwen ^o	13.04.2012	Kleine Alster, Rathausschleuse/HH; beringt gelb-schwarz PHLV	Poerschke, I.
1 Steppenmöwe	19.04.2012	Billwerder Bucht/HH; K2	Netzler, N.
1 Steppenmöwe ^o	25.04.2012	Geesthacht (Hafen, Elbe)/RZ	Dierschke, V.
2 Heringsmöwen	05.04.2012	Kleine Alster/HH; ad.	Netzler, N.
2 Heringsmöwen	06.04.2012	Binnenalster/HH; ad.	Netzler, N.
12 Heringsmöwen	08.04.2012	Altona/HH; Norderelbe	Netzler, N.
6 Heringsmöwen ^o	10.04.2012	Billwerder Wiesen/HH	Rastig, G.
5 Heringsmöwen ^o	12.04.2012	Mühlenbachniederung S Nienwohld/OD	Berg, J. W.
4 Heringsmöwen ^o	15.04.2012	Gräberkate / Binnenhorst/OD	Harder, T.
4 Heringsmöwen ^o	15.04.2012	Alster, Schwanenwik/HH	Waldeck, M.
5 Heringsmöwen ^o	23.04.2012	Duvenstedter Brook (zentral)/HH	Wesolowski, K.
2 Raubseeschwalben ^o	10.04.2012	St. Pauli, Landungsbrücken/HH; Zug nach Nord	Bindrich, F.
3 Raubseeschwalben ^o	17.04.2012	Hoisdorfer Teich/OD	Lieske, E.
1 Raubseeschwalbe ^o	18.04.2012	Hachede-Sand /WL	Hektor, C.
1 Trauerseeschwalbe ^o	11.04.2012	Öjendorfer See/HH	Wesolowski, K.
2 Trauerseeschwalben ^o	25.04.2012	Kleientnahme Krümse/WL	Hektor, C.
1 Trauerseeschwalbe	27.04.2012	Steller See/WL	Mulsow, R.
20 Trauerseeschwalben ^o	28.04.2012	Kleientnahmestelle Wedeler Marsch/PI	Sommerfeld, M.
1 Flusseeeschwalbe ^o	25.04.2012	Niedermarschachter Werder/WL; elbabwärts fliegend	Dierschke, V.
2 Hohltauben	21.04.2012	Bekmoor/OD	Mulsow, R.
1 Kuckuck ^o	21.04.2012	Kreetsand (Spadenländer Busch)/HH; Rufe	Witt, M.
1 Kuckuck ^o	26.04.2012	Hörsten / Junkernfeldsee/WL	Heidorn, A.
1 Kuckuck	27.04.2012	Moorburg/HH	Netzler, N.
1 Kuckuck	28.04.2012	Wohldorfer Friedhof/HH	Hampe, W.
1 Kuckuck	28.04.2012	Duvenstedter Brook/HH	Hampe, W.
1 Waldohreule ^o	08.04.2012	Veddel / Billwerder Insel/HH	Witt, M.

Anzahl und Art	Datum	Gebiet und Sonstiges	Beobachter
1 Waldohreule°	14.04.2012	Neuengamme/Curslack/HH; Balzrufe	Mühlenfeld, C.
1 Waldohreule°	19.04.2012	Wedel N/PI; 22:45 Uhr Balzruf	Kondziella, B.
1 Waldohreule°	26.04.2012	Billwerder / Lohbrügge/HH; ruft auf Kirchhof in Billwerder	Klotz, A.
1 Sumpfohreule°	05.04.2012	Heist, Flugplatz/PI; Nahrung suchend	Eggert, B.
2 Sumpfohreulen°	05.04.2012	Kleinentnahme Krümse/WL	Meyer, H.
1 Sumpfohreule°	15.04.2012	Alsterniederung bei Fahrenhorst/SE	Eggert, B.
2 Sumpfohreulen°	15.04.2012	Heist, Flugplatz/PI	Springer, H.
1 Sumpfohreule°	17.04.2012	Alsterniederung bei Fahrenhorst/SE	Grell, S.
1 Sumpfohreule°	21.04.2012	Heist, Flugplatz/PI	Springer, H.
1 Sumpfohreule°	25.04.2012	Twielenflether Sand/PI	Belzer, K.
3 Uhus°	03.04.2012	Haseldorfer Schlosspark/PI	Belzer, K.
1 Uhu°	04.04.2012	NSG "Pagensand"/PI	Allmer, F.
1 Uhu°	08.04.2012	NSG "Pagensand"/PI; Rufe	Allmer, F.
2 Uhus°	08.04.2012	Hahnenkoppel NO/OD; Brutpaar	Fleischer, M.
1 Uhu°	11.04.2012	Großkoppel/OD	Fleischer, M.
1 Uhu°	13.04.2012	Heinrich-Jebens-Siedlung/RZ	Fleischer, M.
2 Uhus°	15.04.2012	Ohlsdorfer Friedhof/HH; Rufend	Antons, M.
3 Uhus°	27.04.2012	Wohldorfer Wald/HH	Wesolowski, K.
1 Waldkauz	22.04.2012	Hasloh/PI; Noch nicht flügger Jungvogel im Nistkasten	Bentzien, D.
4 Waldkäuze	25.04.2012	Wohldorf/HH; Altvogel mit 3 Juv.	Decker, P.
1 Mauersegler°	13.04.2012	Öjendorfer Park -Süd/HH	Rastig, G.
1 Mauersegler°	18.04.2012	Öjendorfer See/HH	Baumung, S.
35 Mauersegler	27.04.2012	Öjendorfer See/HH	Laessing, F.
1 Mauersegler	27.04.2012	Fischbeker Heide/HH	Netzler, N.
100 Mauersegler°	28.04.2012	Öjendorfer See/HH	Rastig, G.
2 Eisvögel°	01.04.2012	Oberaltenallee / Eilbek/HH	Dierks, V.
2 Eisvögel	10.04.2012	Steller See/WL	Schrader, J.
1 Wendehals°	13.04.2012	Bishorst Vorland/PI	Abraham, R.
1 Wendehals°	14.04.2012	Boberger Dünen/HH	Rastig, G.
1 Wendehals°	16.04.2012	Kleientnahme Krümse/WL	Tacke, M.
1 Wendehals°	16.04.2012	Boberger Dünen/HH	Rastig, G.
1 Wendehals°	21.04.2012	Niendorfer Gehege/HH	Poerschke, I.
1 Wendehals°	22.04.2012	NSG "Die Reit"/HH ; singend	Iser, F.
1 Wendehals°	28.04.2012	Wedel N/PI	Mohr dieck, J.
1 Grauspecht *)	05.04.2012	Wohldorfer Wald/HH	Paulsen, U.
1 Grauspecht *)	22.04.2012	Ernst-August-Kanal/HH; ad. Männchen; Gesang	Netzler, N.
1 Grünspecht	25.03.2012	Lemsahl/HH	Callsen, H.-C.
1 Grünspecht	05.04.2012	Wulfsdorf/OD	Callsen, H.-C.
1 Grünspecht	05.04.2012	Jersbek/OD	Callsen, H.-C.
1 Grünspecht	12.04.2012	Bergstedt/HH	Decker, P.
1 Grünspecht	13.04.2012	Ohlsdorfer Friedhof/HH	Paulsen, U.
1 Grünspecht	14.04.2012	Hirschpark/HH	Callsen, H.-C.
1 Grünspecht	24.04.2012	Volksdorf/HH	Callsen, H.-C.
1 Schwarzspecht	28.04.2012	Duvenstedter Brook/HH	Hampe, W.
2 Mittelspechte	28.03.2012	Volksdorfer Wald/HH	Hampe, W.
1 Mittelspecht	20.04.2012	Wesselhoeftpark/HH	Vieth, H.
1 Kleinspecht	06.04.2012	Moorburg/HH	Rupnow, G.
1 Kleinspecht	16.04.2012	Boberger Niederung/HH	Hampe, W.
1 Raubwürger	27.03.2012	Buttermoor/PI	Rinke, U.

Anzahl und Art	Datum	Gebiet und Sonstiges	Beobachter
1 Raubwürger	19.04.2012	Moorburg/HH	Rupnow, G.
2 Dohlen	08.04.2012	Halstenbek/PI; Nestbau im Gegengewicht eines Hochkranes in 45 m Höhe	Bentzien, D.
50 Dohlen	20.04.2012	Alsterdorf/HH; Schlafplatzzug	Paulsen, U.
10 Dohlen	21.04.2012	Bekmoor/OD; Nestbau, Baumbruten	Mulsow, R.
36 Saatkrähen [°]	06.04.2012	Höltigbaum/HH; benutzte Nester	Wesolowski, K.
12 Saatkrähen [°]	06.04.2012	Feldmark SW Kisdorf/SE; Nester, neue Ansiedlung seit 2010	Grell, S.
20 Saatkrähen [°]	07.04.2012	Feldmark W Bargtheide/OD; Alte Landstraße	Garthe, S.
6 Saatkrähen [°]	15.04.2012	Niendorf, Flughafen Fuhlsbüttel/HH; 5 Nester in Birken, 4 in Eiche	Dannenberg, R.
74 Saatkrähen [°]	16.04.2012	Eidelstedt/HH; rund ums RHB zwischen Duvenacker und Reemstückenkamp	Studt, O.
700 Saatkrähen [°]	17.04.2012	Kisdorfermühle/SE; ca.700 Nester	Rühling, R.
30 Saatkrähen [°]	17.04.2012	Boberg S/HH; Kolonie mit ca. 14 Nestern. Neuer Brutvogel in der Boberger Niederung.	Rastig, G.
20 Saatkrähen [°]	17.04.2012	Lurup / Bornmoor/HH; besetzte Nester	Dwenger, A.
12 Saatkrähen [°]	17.04.2012	Henstedt-Ulzburg/SE; 12 Nester	Rühling, R.
11 Saatkrähen [°]	17.04.2012	Harksheide: Kringelkrug/OD; 11 Nester	Rühling, R.
24 Saatkrähen [°]	18.04.2012	Friedrichsgabe/SE; 12 Nester	Eggert, B.
6 Saatkrähen [°]	19.04.2012	Finkenwerder / HH; 15 Nester	Marbes, W.
27 Saatkrähen [°]	25.04.2012	Wedel/PI; Kolonie Eichendorffweg,, 27 Nester	Kondziella, B.
5 Kolkraben	06.04.2012	Stellmoorer Tunneltal/HH	Hampe, W.
2 Kolkraben	12.04.2012	Bergstedt/HH; fliegend	Decker, P.
5 Kolkraben [°]	14.04.2012	Volksdorfer Wald/HH	Berg, J. W.
2 Kolkraben	17.04.2012	Öjendorfer Park/HH; Paar	Hoff, H.-J.
1 Kolkrabe [°]	23.04.2012	Altonaer Volkspark/HH; Kiefer	Dwenger, A.
5 Beutelmeisen [°]	10.04.2012	Billwerder, Kiesabbau/HH; Nahrung suchend;	Rastig, G.
2 Beutelmeisen	14.04.2012	KEST Winsener Marsch/WL; Nestbau; Paar	Paulsen, U.
5 Beutelmeisen [°]	15.04.2012	Kleientnahme Krümse/WL	Averdieck, H.
1 Beutelmeise [°]	16.04.2012	Kleientnahme Krümse/WL	Tacke, M.
1 Beutelmeise	21.04.2012	Winsener Marsch/WL; Ilmenau-Schnedegraben	Hampe, W.
2 Beutelmeisen [°]	21.04.2012	Drager Ziegeleiteiche/WL	Paulusch, J.
1 Sumpfmiese	03.04.2012	Eppendorfer Park/HH	Vieth, H.
1 Weidenmeise	15.04.2012	Ellerbek/PI; Nestbau	Bentzien, D.
1 Heidelerche [°]	11.04.2012	Boberger Dünen/HH	Rastig, G.
1 Heidelerche [°]	15.04.2012	Boberger Niederung/HH; Gesang	Jansen, W.
1 Heidelerche [°]	26.04.2012	Boberger Niederung/HH; Gesang	Klotz, A.
34 Feldlerchen	21.04.2012	Winsener Marsch/WL	Hektor, C.
10 Uferschwalben	22.04.2012	Spülfeld/Moorburg/HH	Rupnow, G.
10 Uferschwalben [°]	22.04.2012	Wedeler Marsch: Fährmannssand/PI	Wegst, C.
1 Rauchschwalbe	09.04.2012	Halstenbek/PI	Bentzien, D.
1 Rauchschwalbe	18.04.2012	Hachedesand/WL	Hektor, C.
1 Rauchschwalbe	20.04.2012	Bergstedt/HH	Decker, P.
40 Rauchschwalben	22.04.2012	Spülfeld/Moorburg/HH	Rupnow, G.
300 Rauchschwalben [°]	28.04.2012	Öjendorfer See/HH	Rastig, G.
1 Mehlschwalbe [°]	11.04.2012	Kleientnahmestelle Wedeler Marsch/PI	Sommerfeld, M.
1 Mehlschwalbe [°]	13.04.2012	Öjendorfer See/HH	Rastig, G.

Anzahl und Art	Datum	Gebiet und Sonstiges	Beobachter
15 Mehlschwalben	22.04.2012	Spülfeld/Moorburg/HH	Rupnow, G.
2 Mehlschwalben	25.04.2012	Kleine Alster/HH; Alsterarkaden	Netzler, N.
1 Bartmeise°	22.04.2012	NSG "Die Reit"/HH	Iser, F.
3 Schwanzmeisen	21.04.2012	Wellingsbüttel/HH	Lunk, S.
1 Waldlaubsänger°	12.04.2012	Öjendorfer Park -Süd/HH	Wesolowski, K.
1 Waldlaubsänger°	12.04.2012	Steinklinken, Neunteich/OD	Berg, J. W.
1 Waldlaubsänger°	13.04.2012	NSG "Raakmoor"/HH	Mitschke, A.
2 Waldlaubsänger	19.04.2012	Volksdorfer Wald/HH	Hampe, W.
1 Fitis°	01.04.2012	Wandsbek/HH	Dierks, V.
1 Fitis°	01.04.2012	Duvenstedter Brook (zentral)/HH	Wesolowski, K.
1 Fitis	18.04.2012	Harvestehude/HH	Vieth, H.
1 Fitis	20.04.2012	Planten un Blumen/HH; Wallgraben	Vieth, H.
28 Fitisse	21.04.2012	Winsener Marsch/WL	Hektor, C.
39 Zilpzalpe	21.04.2012	Winsener Marsch/WL	Hektor, C.
1 Feldschwirl°	11.04.2012	Kleinentnahme Krümse/WL	Stühmer, F.
1 Feldschwirl°	19.04.2012	Nincoper Moor/HH	Mitschke, A.
1 Feldschwirl°	19.04.2012	Hetlinger Schanze/PI; singend	Grell, S.
1 Feldschwirl	20.04.2012	Kreetsand/HH; Gesang	Netzler, N.
1 Rohrschwirl°	21.04.2012	NSG "Die Reit"/HH	Iser, F.
1 Schilfrohrsänger	14.04.2012	Neuland/HH	Rupnow, G.
2 Schilfrohrsänger°	18.04.2012	Kleientnahme Krümse/WL; 2 Sänger	Dierschke, V.
4 Schilfrohrsänger	21.04.2012	KESt Winsener Marsch/WL	Hektor, C.
15 Schilfrohrsänger°	25.04.2012	Kleientnahme Krümse/WL	Hektor, C.
1 Schilfrohrsänger	05.04.2012	Neuland/HH	Rupnow, G.
1 Teichrohrsänger°	20.04.2012	Pinnaumündung/PI; Gesang	Fröbel, F.
1 Teichrohrsänger°	22.04.2012	Moorburg, Spülfeld/HH	Mitschke, A.
1 Mönchsgrasmücke	01.04.2012	Hohenfelde/HH	Laessing, F.
1 Mönchsgrasmücke	03.04.2012	Bergstedt/HH; Männchen	Decker, P.
1 Gartengrasmücke°	11.04.2012	Bergstedt, Hoisbüttel/HH; Den Vogel gut 5 Minuten lang aus etwa 5 Metern im Gebüsch gesehen und gehört.	Kellner, P.
1 Gartengrasmücke°	19.04.2012	Schüberg/OD; Beobachtung aus 4-5 m Entfernung über mindestens 5 min! Aufenthalt in Gebüsch	Berg, J. W.
1 Klappergrasmücke°	14.04.2012	Bergstedt, Hoisbüttel/HH; Gesang	Kellner, P.
1 Klappergrasmücke	15.04.2012	Veddel/HH	Rupnow, G.
1 Klappergrasmücke°	15.04.2012	Fleestedt / Höpen/WL	Forstmann, U.
1 Klappergrasmücke°	15.04.2012	Rissen/HH	Apke, P.
1 Klappergrasmücke°	15.04.2012	Achtermoor/HH	Rastig, G.
1 Klappergrasmücke	18.04.2012	Ernst-August-Kanal/HH	Netzler, N.
1 Klappergrasmücke	21.04.2012	Wellingsbüttel/HH	Lunk, S.
2 Klappergrasmücken	21.04.2012	Geesthacht/RZ	Hampe, W.
1 Klappergrasmücke	22.04.2012	Winzeldorf/PI	Bentzien, D.
1 Dorngrasmücke°	26.04.2012	Pinnauniederung mit Pinnausee/PI	Schleef, P.
1 Dorngrasmücke°	27.04.2012	Emmelndorf/WL	Teenck, G.
1 Wintergoldhähnchen	21.04.2012	Wellingsbüttel/HH; Gesang	Lunk, S.
16 Seidenschwänze	01.04.2012	Berne/HH; Berner Au	Kröger, A.
22 Seidenschwänze	05.04.2012	Neuland/HH	Netzler, N.
14 Seidenschwänze°	05.04.2012	Schenefeld S/PI	Wegst, C.
4 Seidenschwänze°	06.04.2012	Schenefeld S/PI	Wegst, C.
70 Seidenschwänze°	10.04.2012	Rahlstedt/HH	Jansen, W.
15 Seidenschwänze°	11.04.2012	Osdorf/HH	Bindrich, F.

Anzahl und Art	Datum	Gebiet und Sonstiges	Beobachter
1 Kleiber	03.04.2012	Eppendorfer Park/HH; rufend	Vieth, H.
2 Kleiber	03.04.2012	Planten un Blumen/HH; Wallgraben; Nistkasten; Paar	Vieth, H.
2 Misteldrosseln	01.04.2012	Eppendorfer Park/HH; Paar	Vieth, H.
1 Misteldrossel	02.04.2012	Wohlers Park/HH	Vieth, H.
1 Misteldrossel-Nest	20.04.2012	Harvestehude/HH	Vieth, H.
1 Ringdrossel°	02.04.2012	Rübker Bruch/WL; im Efeu	Marbes, W.
1 Ringdrossel°	03.04.2012	Kreetsand (Spadenländer Busch)/HH	Witt, M.
1 Ringdrossel°	08.04.2012	Ammersbek / Wohldorfer Friedhof/HH	Poerschke, I.
2 Ringdrosseln°	09.04.2012	Ammersbek / Wohldorfer Friedhof/HH	Wesolowski, K.
3 Ringdrosseln°	11.04.2012	Baumschulen S Holmer Sandberge/PI	Mohr dieck, J.
3 Ringdrosseln°	11.04.2012	Boberger Niederung/HH	Rastig, G.
2 Ringdrosseln°	12.04.2012	Feldmark O Wulksfelde (Alster)/OD	Klotz, A.
1 Ringdrossel°	13.04.2012	Wilhelmsburg - Jakobsberg / Einlage/HH	Witt, M.
1 Ringdrossel°	14.04.2012	Ammersbek / Wohldorfer Friedhof/HH	Wesolowski, K.
4 Ringdrosseln°	14.04.2012	Boberger Niederung/HH; Gegen 19 Uhr Abflug NO	Rastig, G.
1 Ringdrossel°	15.04.2012	Alsterniederung bei Fahrenhorst/SE; kurz rastend, dann weiter nach N/O	Eggert, B.
1 Ringdrossel°	15.04.2012	Ammersbek / Wohldorfer Friedhof/HH	Poerschke, I.
1 Ringdrossel°	18.04.2012	Boberger Dünen/HH	Hellberg, T.
6 Ringdrosseln°	18.04.2012	Alsterniederung bei Fahrenhorst/SE	Eggert, B.
1 Ringdrossel°	20.04.2012	Rissener Feldmark/HH	Mitschke, A.
2 Ringdrosseln°	20.04.2012	Rissen/Sülldorfer Feldmark /HH	Mitschke, A.
2 Ringdrosseln°	20.04.2012	Kreetsand (Spadenländer Busch)/HH	Witt, M.
2 Ringdrosseln°	21.04.2012	Kreetsand (Spadenländer Busch)/HH	Witt, M.
1 Ringdrossel°	22.04.2012	Moorburg, Spülfeld/HH	Mitschke, A.
1 Ringdrossel°	28.04.2012	Kiesgruben Wilstedt (Nord)/OD	Eggert, B.
1 Singdrossel	03.04.2012	Eppendorfer Park/HH	Vieth, H.
50 Rotdrosseln	31.03.2012	Ohlsdorfer Friedhof/HH	Paulsen, U.
75 Rotdrosseln	01.04.2012	Wellingsbüttel/HHTrupp (3 x ca. 25)	Lunk, S.
1500 Rotdrosseln°	01.04.2012	Forst Rosengarten/WL	Gröhn, S.
50 Rotdrosseln	03.04.2012	Hohenfelde/HH	Laessing, F.
25 Rotdrosseln	04.04.2012	Bramfeld/HH	Hampe, W.
600 Rotdrosseln°	11.04.2012	Baumschulen S Holmer Sandberge/PI	Mohr dieck, J.
1 Trauerschnäpper°	14.04.2012	Duvenstedter Brook/HH	Poerschke, I.
1 Trauerschnäpper°	14.04.2012	Billstedt - Friedhof Öjendorf/HH	Meyer, H.
4 Trauerschnäpper	25.04.2012	Moorburg/HH	Netzler, N.
1 Trauerschnäpper	26.04.2012	Entenwerder/HH	Netzler, N.
1 Trauerschnäpper	27.04.2012	Öjendorfer Friedhof/HH; Gesang	Laessing, F.
2 Braunkehlchen°	14.04.2012	Bishorster Sand und Hohenhorst/PI	Velten, R.
1 Braunkehlchen°	15.04.2012	Brandfeld/WL	Dierschke, V.
1 Braunkehlchen	26.04.2012	Duvenstedt/HH	Decker, P.
2 Schwarzkehlchen	25.03.2012	Tangstedt/PI; Pinnauniederung; Männchen	Bentzien, D.
2 Schwarzkehlchen	25.03.2012	Klövensteen/HH; Feldweg 91	Rinke, U.
2 Schwarzkehlchen	25.03.2012	Winzeldorf/PI; Paar	Bentzien, D.
1 Schwarzkehlchen	27.03.2012	Buttermoor/PI	Rinke, U.
1 Schwarzkehlchen	01.04.2012	Wulfsmühle/PI; Männchen	Bentzien, D.
4 Schwarzkehlchen	01.04.2012	Wittmoor/OD; 2 Paare	Liehr, G.
1 Schwarzkehlchen	07.04.2012	Happelbachwiesen/PI	Bentzien, D.
2 Schwarzkehlchen	10.04.2012	KESt Winsener Marsch/WL; Paar	Schrader, J.
2 Schwarzkehlchen	14.04.2012	Winsener Marsch/WL; Paar	Hektor, C.

Anzahl und Art	Datum	Gebiet und Sonstiges	Beobachter
6 Schwarzkehlchen	15.04.2012	Spülfeld/Moorburg/HH	Rupnow, G.
2 Schwarzkehlchen	17.04.2012	Fährmannssand/PI; Paar	Netzler, N.
4 Schwarzkehlchen	20.04.2012	Kreetsand/HH; 2 Paare	Netzler, N.
1 Schwarzkehlchen	22.04.2012	Winzeldorf/PI	Bentzien, D.
10 Schwarzkehlchen	25.04.2012	Moorburg/HH	Netzler, N.
2 Schwarzkehlchen	26.04.2012	Boberger Niederung/HH; Paar	Hampe, W.
1 Nachtigall°	13.04.2012	NSG "Kiebitzbrack"/HH	Dinse, V.
1 Nachtigall°	15.04.2012	Alte Süderelbe/HH; Gesang	Harms, F.
1 Nachtigall	19.04.2012	Steller See/WL; Gesang	Schrader, J.
1 Nachtigall	20.04.2012	Moorfleet/HH; Gesang	Netzler, N.
1 Nachtigall	21.04.2012	Entenwerder/HH; Gesang	Netzler, N.
2 Nachtigallen	21.04.2012	Winsener Marsch/WL	Hektor, C.
1 Nachtigall	22.04.2012	Stemwarde/OD; Gesang	Mulsow, R.
5 Nachtigallen	25.04.2012	Moorburg/HH	Netzler, N.
7 Nachtigallen	27.04.2012	Seevetal/WL; Gesang	Mulsow, R.
2 Blaukehlchen	10.04.2012	KESt Winsener Marsch/WL	Schrader, J.
8 Blaukehlchen°	11.04.2012	Kleinentnahme Krümse/WL	Stühmer, F.
2 Blaukehlchen	16.04.2012	Eschschallen/PI	Ewers, H.
1 Blaukehlchen	21.04.2012	Spadenländer Spitze/HH	Netzler, N.
4 Blaukehlchen	21.04.2012	KESt Winsener Marsch/WL	Hektor, C.
3 Blaukehlchen	21.04.2012	Billwerder Bucht/HH; Gesang	Netzler, N.
1 Blaukehlchen	21.04.2012	Moorfleet/HH	Rupnow, G.
1 Blaukehlchen	26.04.2012	Boberger Niederung/HH	Hampe, W.
1 Gartenrotschwanz	23.03.2012	Buttermoor/PI; Nahrung suchend	Rinke, U.
1 Gartenrotschwanz°	06.04.2012	Boberger Niederung/HH; Nahrung suchend	Heise, S.
1 Gartenrotschwanz°	07.04.2012	Boberger Niederung/HH; Nahrung suchend	Rastig, G.
1 Gartenrotschwanz	18.04.2012	Harburg/HH; Gesang	Netzler, N.
1 Steinschmätzer°	11.04.2012	Wedeler Marsch: Fährmannssand/PI	Apke, P.
1 Steinschmätzer°	12.04.2012	Boberger Niederung/HH; Nahrung suchend	Rastig, G.
2 Steinschmätzer°	13.04.2012	Pinnaumündung/PI; Nahrung suchend	Fröbel, F.
2 Steinschmätzer	21.04.2012	Winsener Marsch/WL	Hektor, C.
1 Steinschmätzer	21.04.2012	Moorfleet/HH	Rupnow, G.
1 Baumpieper°	06.04.2012	NSG "Pagensand"/PI	Allmer, F.
1 Baumpieper°	08.04.2012	Pagensand und Nebelbe/PI	Allmer, F.
2 Baumpieper°	12.04.2012	Boberger Niederung/HH	Rastig, G.
1 Baumpieper°	12.04.2012	Bargtheider Moor/OD	Berg, J. W.
1 Baumpieper	16.04.2012	Boberger Niederung/HH	Hampe, W.
150 Wiesenpieper°	11.04.2012	Großkoppel/OD; Zug nach Nord;	Fleischer, M.
80 Wiesenpieper°	11.04.2012	Tatenberg/HH	Hellberg, T.
30 Wiesenpieper	20.04.2012	Obergeorgswerder/HH; Trupp	Rupnow, G.
6 Wiesenpieper	21.04.2012	Winsener Marsch/WL	Hektor, C.
1 Bergpieper°	11.04.2012	Kleinentnahme Krümse/WL	Stühmer, F.
3 Bergpieper	15.04.2012	Spülfeld/Moorburg/HH	Rupnow, G.
2 Gebirgsstelzen	30.03.2012	Rellingen/PI; Mühlenau; Paar	Bentzien, D.
1 Wiesenschafstelze°	09.04.2012	Schreyensee/WL	Ahrens, I.
4 Wiesenschafstelzen°	11.04.2012	Kleinentnahme Krümse/WL	Stühmer, F.
2 Wiesenschafstelzen°	11.04.2012	Mittlerer Landweg/HH; Nahrung suchend;	Rastig, G.
4 Wiesenschafstelzen	21.04.2012	Winsener Marsch/WL	Hektor, C.
2 Wiesenschafstelzen	23.04.2012	Groß Moor/WL; Paar	Rupnow, G.
10 Bachstelzen	14.03.2012	Elmshorn/PI; Schlafplatz	Meyer, D.
17 Bachstelzen	19.03.2012	Elmshorn/PI; Schlafplatz	Meyer, D.
35 Bachstelzen	26.03.2012	Elmshorn/PI; Schlafplatz	Meyer, D.

Anzahl und Art	Datum	Gebiet und Sonstiges	Beobachter
1 Bachstelze	01.04.2012	Eppendorfer Park/HH	Vieth, H.
1 Bachstelze	13.04.2012	Othmarschenpark/HH	Andersen, L.
1 Bachstelze	18.04.2012	Planten un Blomen/HH; Wallgraben	Vieth, H.
14 Bachstelzen	21.04.2012	Winsener Marsch/WL	Hektor, C.
4000 Buchfinken ^o	04.04.2012	NSG "Billetal" /RZ	Fleischer, M.
2 Bergfinken	25.03.2012	Volksdorf/HH	Dörnbach, R.
1 Bergfink	02.04.2012	Wellingsbüttel/HH; am Futterhaus	Lunk, S.
2000 Bergfinken ^o	04.04.2012	NSG "Billetal" / RZ	Fleischer, M.
2 Bergfinken	08.04.2012	Ohlsdorfer Friedhof/HH; Schlafplatz	Paulsen, U.
25 Bergfinken	10.04.2012	Ohlsdorfer Friedhof/HH; Schlafplatz	Paulsen, U.
190 Bergfinken	11.04.2012	Ohlsdorfer Friedhof/HH; Schlafplatz	Paulsen, U.
140 Bergfinken	13.04.2012	Ohlsdorfer Friedhof/HH; Schlafplatz	Paulsen, U.
30 Bergfinken	15.04.2012	Ohlsdorfer Friedhof/HH; Schlafplatz	Paulsen, U.
15 Bergfinken	17.04.2012	Ohlsdorfer Friedhof/HH; Schlafplatz	Paulsen, U.
10 Bergfinken	18.04.2012	Ohlsdorfer Friedhof/HH; Schlafplatz	Paulsen, U.
1 Girlitz	14.04.2012	Cranz/HH	Callsen, H.-C.
1 Girlitz	16.04.2012	Allermöhe/HH	Hampe, W.
1 Girlitz	21.04.2012	Geesthacht/RZ	Hampe, W.
10 Girlitze	25.04.2012	Moorburg/HH	Netzler, N.
200 Erlenzeisige ^o	04.04.2012	Sachsenwald: Schwarze Au, Wiesen/RZ; Zug nach Nord	Fahne, I.
70 Bluthänflinge ^o	13.04.2012	Kirchwerder - Krauel/HH; auf Stoppelfeld	Mitschke, A.
8 Bluthänflinge	15.04.2012	Spülfeld/Moorburg/HH	Rupnow, G.
1 Spornammer ^o	22.04.2012	Wedeler Marsch: Fährmannssand/PI; am Deich elbabwärts fliegend	Wegst, C.
6 Rohrammern	21.04.2012	KESt Winsener Marsch/WL	Hektor, C.

*) Arten müssen mit Steckbrief und ausführlicher Dokumentation gemeldet werden.

o) Beobachtungen stammen aus www.ornitho.de – Aus dem April 2012 wurden für diese Aufstellung aus etwa 10.000 für das Berichtsgebiet eingegebenen Beobachtungen knapp 300 Meldungen selektiert (v.a. die größten Ansammlungen, die frühesten Beobachtungen sowie besonders erwähnenswerte Einzelnachweise). Alle Meldungen in [ornitho.de](http://www.ornitho.de) sind aber wertvoller Bestandteil unserer Gesamtdatenbank und werden in unsere Datenbestände integriert.

Wir lasen in **BTONews**

Nr. 298, Januar – Februar 2012

Überwinterung von Kurzschnabelgänsen in Großbritannien (Neil Calbrade, Seiten 10-11)

In jedem Herbst ziehen mehr als anderthalb Millionen Entenvögel zum Überwintern an die Küsten Großbritanniens. Erfasst werden sie vom Wetland Bird Survey (WeBS), dem BTO-Monitoring-Programm für nicht in GB brütende Wasservögel, zu denen auch die *Kurzschnabelgans* gehört. Diese Art hat ihr Brutareal in Nordostgrönland, im isländischen Hochland und auf Svalbard (Spitzbergen). Die Populationen aus Grönland und Island überwintern fast ausschließlich in Großbritannien, während die kleinere Svalbard-Population den Winter vor allem in den Niederlanden und Dänemark verbringt, zum geringeren Teil auch in Norwegen, Belgien und Norddeutschland. Vögel, die von Island nach Schottland ziehen, können die relativ kurze Strecke von ca. 1300 Kilometern bei günstigem Rückenwind nonstop in einem einzigen Tag zurücklegen.

Die Zahl der in Großbritannien überwinternden *Kurzschnabelgänse* ist in den jüngsten 25 Jahren dramatisch angestiegen. Im Winter 1985/86 erreichte der Bestand 134.000 Vögel, was an sich schon eine Rekordzahl darstellte, aber bis 2009/10 haben sich die Zahlen verdreifacht – der derzeitige Überwinterungsbestand wird auf 364.000 Vögel geschätzt. Als Folge dieser Zunahme sind an vielen Überwinterungsplätzen jetzt sehr viel höhere Zahlen zu beobachten als früher, wie etwa an einer Stelle der Küste Nord-Norfolks mit mittlerweile bis zu 70.000 Vögeln. Viele dieser Standorte bieten ein eindrucksvolles Bild, wenn die Gänse abends von den Feldern zu ihren Schlafplätzen fliegen. Von den zehn wichtigsten Überwinterungsplätzen liegen fünf an der schottischen Nordseeküste, einer im westlichen Mittelengland an der Irischen See (Lancashire) und vier an der Nordseeküste von Nord-Norfolk. Im Durchschnitt der fünf Winter von 2005/06 bis 2009/10 wurden an diesen zehn Stellen insgesamt rund 334.000 *Kurzschnabelgänse* gezählt, wobei die Zahlen an den einzelnen Standorten im Schnitt von rund 17.000 bis rund 52.000 reichten, in einigen Wintern aber mehrfach bis auf 70.000 anstiegen und im Maximum 90.000 erreichten.

Durch Farbberingung und Neuerungen wie die Ausstattung von Gänsen mit Halsmanschetten und Satellitensendern sowie Einführung von Software zur Online-Eingabe von Beobachtungsdaten verstehen wir heute die Wanderbewegungen dieser faszinierenden „geflügelten Weidetiere“ sehr viel besser als früher. Seit 1990 werden Kurzschnabelgänse und grönländische Blässgänse mit Halsmanschetten ausgestattet, mittels derer einzelne Vögel im Feld individuell identifiziert werden können. Sichtungen dieser Vögel haben gezeigt, wie die Vögel über den Winter hinweg unterschiedliche Landesteile nutzen, normalerweise, um Einbrüchen rauer Witterung auszuweichen, aber auch zum Aufsuchen traditioneller Zwischenaufenthalte. Flugbewegungen der Vögel zwischen den Mooren von Lancashire im Westen und der Küste von Nord-Norfolk kommen den ganzen Winter hindurch ebenso vor wie zu den Hauptzugzeiten. Eine weibliche Kurzschnabelgans wurde z. B. 1994 in Dänemark beringt und in aufeinanderfolgenden Wintern in Norfolk, Lancashire, Fife (Schottland) und an der Humber-Mündung (Nordostengland) gesichtet. Über die Jahre hinweg sind in Großbritannien mehr als 650.000 Entenvögel beringt worden. Wenn solche mit Halsmanschetten oder Farbringen markierten Vögel gesichtet werden, sollen sie unter Angabe aller Einzelheiten an www.ring.ac gemeldet werden.

Das BirdTrack-Programm des BTO bietet eine gute Möglichkeit für Vogelbeobachter, zum Verständnis von Winterbewegungen von Gänsen und anderen Entenvögeln beizutragen. Die wöchentlichen BirdTrack-Melderaten für *Kurzschnabelgänse* zeigen, wie die Vögel von Anfang September an einzutreffen beginnen und ihre Höchstzahlen im Oktober erreichen. Die Ankunft im Jahr 2011 zog sich über einen längeren Zeitraum hin, vermutlich wegen des ungewöhnlich milden Frühwinters. Die BirdTrack-Meldungen von *Kurzschnabelgänsen* bleiben den Winter hindurch ziemlich konstant, bis sie ab Ende Februar abzunehmen beginnen, wenn die Vögel sich zu ihren arktischen Brutgebieten aufmachen. ([www.birdtrack.net/Maps & Reports/Reports by Species](http://www.birdtrack.net/Maps%20&%20Reports/Reports%20by%20Species)).

Hilfe für den Feldsperling (Sue Gough, Seiten 16-17)

Der *Feldsperling* hat in mancherlei Hinsicht immer schon Rätsel aufgegeben. Die Art besiedelt geeigneten Lebensraum oft nur lückenhaft, und die Anzahl der Vögel in einer Brutkolonie kann von Jahr zu Jahr stark schwanken. Berichtet wird hier von einem Projekt in Nordwestengland, das seit 2002 den örtlichen Bestand der Art stützen soll und dabei einige interessante Fragen aufwirft.

Für uns ist der *Feldsperling* nur der ländliche Vetter unseres besser vertrauten *Haussperlings*. Innerhalb seines großen Verbreitungsgebietes können die Rollen jedoch vertauscht sein. So war die Art in China so häufig, dass der Vorsitzende Mao 1958 als Teil des „Großen Sprunges nach vorn“ eine (erfolgreiche) Ausrottungskampagne anordnete, in der der *Feldsperling* neben Ratten, Fliegen und Mücken als eine der vier großen Plagen erschien. In Großbritannien und Irland schwanken seine Bestände: Einem Anstieg ab den späten 1950ern folgte – analog anderen Vogelarten des Agrarlandes – ein abrupter Zusammenbruch mit einer Abnahme um 97 % im Zeitraum 1967–2008. In den jüngsten Jahren hat die Art ihre Verbreitung in Irland, Nordost-Schottland und Teilen von Nordengland ausgedehnt, während es im Übrigen England weiterhin starke Rückgänge gab.

Bei dem erwähnten Projekt in der Region Cumbria ging es darum, den *Feldsperlingen* durch Bereitstellung von Nistkästen vermehrte Brutgelegenheiten zu bieten. Die Nistkästen wurden auf einer Fläche von gut 3 km² in lockeren Gruppen in überwachsenen Hecken und Knicks, in ausgewachsenen Bäumen und an Straßenrändern (Telegrafmasten) angebracht. Ihre Zahl beträgt inzwischen mehr als 130 und hat zu einer starken Zunahme von Brutpaaren geführt, welche diese Kästen nutzen, überwiegend mehrfach im selben Brutjahr: für Zweitbruten zu 60-70 %, für Drittbruten zu 30-40%. Der Bruterfolg des Projekts ist sehr hoch: Im Brutjahr 2011 wurden erstaunliche 900 Junge aufgezogen, von denen etwa 80% beringt werden konnten. Die Daten des allgemeinen Nesterfassungsprogramms des BTO besagen dagegen, dass ein *Feldsperlings*paar unter Berücksichtigung von Totalverlusten von Bruten normalerweise nur 3,7 flügge Jungvögel pro Jahr hervorbringt, immerhin 1,1 mehr als Mitte der 1960er Jahre.

Inzwischen gibt es von November bis März in der Nähe der Brutkolonie auch eine Winterfütterung mit Hirse, die neben den *Feldsperlingen* auch von *Hohltauben*, *Heckenbraunellen* und *Buchfinken* genutzt wird. Die Futterstelle umfasst 50 m³ und ist an drei Seiten von Hecken umgeben, die den Vögeln Deckung bei der Annäherung bieten. Die Zahl der *Feldsperlinge*, welche die Futterstelle während des Winters 2010/11 aufsuchten, zeigt ein interessantes Muster: Einige Vögel erschienen schon fast unmittelbar nach Auslegung des Futters, und ihre Zahl stieg bis Mitte November schnell auf etwa 50 an. Während des Kälteeinbruchs am Jahresende kamen auch nicht mehr Sperlinge, ihre Menge blieb bis Ende Januar 2011 konstant. Danach schwoll die Zahl im Februar bis auf 105 an. Nach Beginn der Brutsaison im März kam dann kein einziger Vogel mehr an die Futterstelle. Dass die Zahl der Kostgänger erst so spät im Winter (Februar) ihr Maximum erreicht, wurde durch BTO-Untersuchungen auch bei anderen Agrarlandvögeln wie *Gold- und Rohrammern* festgestellt und legt nahe, dass das Angebot an Sämereien in der freien Natur sich im Verlauf des Winters erschöpft, sodass unmittelbar vor Beginn der Brutsaison eine „Hungerlücke“ entsteht.

Die zunehmende Zahl von *Feldsperlingen*, welche die Nistkästen in dem genannten Projekt nutzen, ließe sich vielleicht damit erklären, dass es sich um hier erbrütete Vögel handelt, die nun ihrerseits hier zur Brut schreiten. Die Realität ist jedoch mysteriöser. Obgleich die weitaus meisten Jungen beringt werden, tragen nur wenige der Vögel, die im Winter an die Futterstelle kommen, Ringe (5 – 10 %). Ebenso war zur Brutzeit keines der Weibchen, die man brütend auf dem Nest fand, beringt. Hierfür gibt es mehrere mögliche Erklärungen. Zum einen überleben wohl nur wenige der hier flügge gewordenen Jungen bis zur Brutzeit im folgenden Jahr. Frühere Studien zeigen, dass der Höhepunkt der Sterblichkeit kurz nach dem Flüggewerden liegt, was die geringe Zahl von beringten Jungen im Winter erklären könnte. Außerdem mag ein signifikanter Austausch von Jungvögeln dieser Population mit anderswo aufgezogenen Jungen stattfinden. Auch im letzten Winter trug keiner der Vögel, die bis zum Abschluss dieses Berichtes an die Futterstelle kamen, einen Ring, wobei allerdings bislang die Zahl der Gäste noch gering war. Durch Farbberingung hofft man nun, künftig mehr über den Verbleib der Jungvögel zu erfahren.