Mai/Juni 2016 * 49 Jahre

Der Lohbrügger

MITTEILUNGSBLATT BÜRGERVEREIN LOHBRÜGGE E.V.

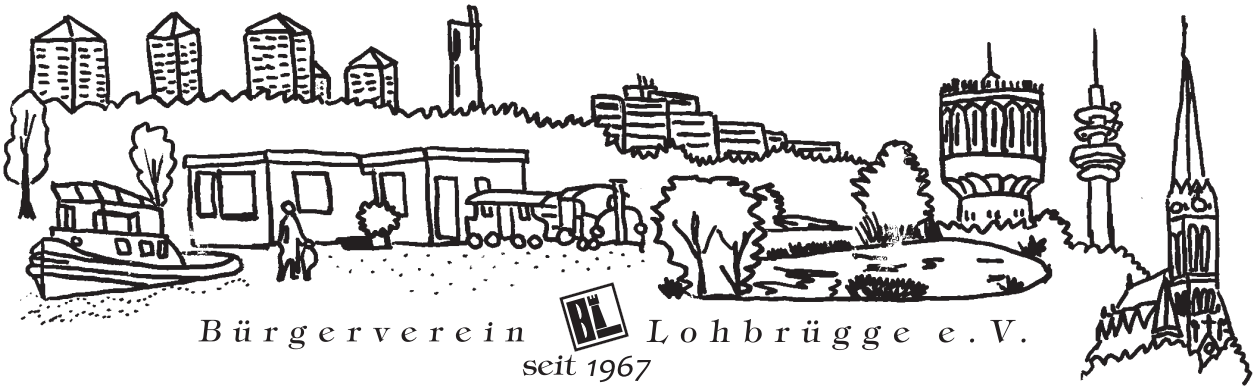

Pfingsten, das liebliche Fest

Pfingsten, das liebliche Fest, war gekommen,
es grünten und blühten Feld und Wald;
auf Hügeln und Höhn, in Büschen und Hecken.

Übten ein fröhliches Lied die neuermunterten Vögel,
jede Wiese sprosste von Blumen und duftenden Gründen,
festlich heiter glänzte der Himmel und farbig die Erde.

Johann Wolfgang von Goethe (1749-1832)

Inhalt:

Was ich immer schon….	Seite 2
Mobilität	Seite 2
Grillen	Seite 3
Vorankündigung	Seite 3
Nachruf	Seite 3
Sturzprophylaxe	Seite 4
Flüchtlinge	Seite 4
Ostereiersuchen	Seite 4
Der neue Vorstand	Seite 5
Geburtstage Mai	Seite 6
Termine 50 Jahre BL	Seite 6
Busfahrt Wismar	Seite 6
Alle Neigungsgruppen	Seite 7
Geburtstage Juni	Seite 7
Termine	Seite 8
Impressum	Seite 8

Was ich immer schon mal wissen wollte

Der Bürgerverein Lohbrügge e.V.
und das Haus brügge ein Haus für Alle
laden ein:

Am Sonnabend, den 4. Juni 2016

findet um 09:30 Uhr (Einlass ab 8.45 Uhr)
Leuschnerstraße 86, in Lohbrügge
ein Frühstück mit Informationen für 3,50 € * statt.

Das wollte ich doch schon immer wissen!!

Kirsten Bruhn

Wie hat sie es geschafft nach einem schweren Motorradunfall ins Leben und dann auf die Olympiatreppen zu gelangen? Sie erzählt uns aus ihrem Leben.

Am Sonnabend, den 02. Juli 2016

Der Seniorenbeirat Bergedorf

Landes-Seniorenbeirat Hamburg

Das letzte Mal hörten wir 2009 und 2013 was der Beirat für Ältere in die Wege leiten kann, will und muss. Inzwischen ist Frau Karin Rogalski-Beeck die Vorsitzende dieser wichtigen Organisation. Wie sind ihre Erfahrungen, was hat sich verändert, was muss noch getan werden?

Wir freuen uns auf Ihr/Dein/Euer Kommen!

Ute Schönrock für den **Bürgerverein Lohbrügge e.V.**

Haus brügge ein Haus für Alle **Sprungbrett e.V.**

***Überschüsse und Spenden werden Hinz&Kunzt gegeben.**
Änderungen können immer möglich werden.

Mobilität und Sicherheit für -Senioren

Unterwegs mit Bus und Bahn

Über 50 Prozent der Unfälle, bei denen ältere Menschen verletzt werden, passieren im Haushalt. An zweiter Stelle liegen die Sport- und Freizeitunfälle mit etwa 20 Prozent, an dritter Stelle kommen die Verkehrsunfälle mit etwa 15 Prozent. Das Unfallrisiko in öffentlichen Verkehrsmitteln ist relativ gering, unabhängig von Verkehrsnachrichten und Wettervorhersagen können sich Fahrgäste auf einigermaßen feste Zeiten einstellen. Statt selbst hinter dem Lenkrad zu sitzen, werden die Reisenden gefahren. Sie können sich unterhalten, lesen oder schlafen und im Bordrestaurant der Bahn speisen. Mit dem in Deutschland einigermaßen dicht gewebten Straßen- und Schienen-Netz lassen sich regionale und ferne Ziele relativ gut erreichen. Zu den positiven Aspekten der Nutzung öffentlicher Verkehrsmittel gehört auch ihre Sicherheit.

Auf den Bahnsteigen der Deutschen Bahn gibt es weiße, durchgezogene Linien. Sie markieren den gefährlichen Bereich in der Nähe der Gleise und den ungefährlichen Bereich, in dem sich Wartende aufhalten sollen. Wer vor der weißen Linie steht, riskiert, durch den Luftdruck eines durchfahrenden Zuges umzufallen oder im Gedränge während der Einfahrt eines Zuges auf die Gleise gestoßen zu werden.

Auch wenn Unfälle mit Bussen oder Bahnen große Aufmerksamkeit in den Medien erfahren, so sind sie doch relativ selten. Es ist es weitaus gefährlicher, mit dem Rad oder dem Auto zu fahren als mit den „Öffentlichen“. Das heißt aber nicht, dass es gar keine Gefahren gibt. Beim Warten an der Bushaltestelle sollte man nicht zu dicht an der Fahrbahn stehen. Ruckartiges Anfahren, heftige Bremsmanöver und forsche Kurvenfahrten können Fahrgäste leicht aus dem Gleichgewicht bringen. Daher sollte man sich nach dem Einsteigen rasch hinsetzen und am Fahrtziel auch nicht zu früh vom Platz aufstehen. Wer stehend fahren muss, hält sich gut fest und stellt dabei seine Tasche ab.
HJH

KuLaBe
am 28. und 29. Mai

Mehr als 25 Bergedorfer Kultureinrichtungen öffnen für ein Wochenende ihre Tore. Zwischen Sehenswürdigkeiten und Natur gibt es Musik, Radtouren, Leckereien, Kunst und Kultur.
Dabei steht **Ku** für Kultur: Museen, Galerien, Höfe, Mühlen, Kirchen, Kunst und Musik.
La für Landschaft: Deiche, Dünen, Naturschutzgebiete, Wiesen, Wasser, Rad- und Reitwege.
Be für Bergedorf: 154 km² gefüllt mit 850 Jahren Geschichte, historischer Altstadt, Hafen, Sternwarte, Schloss, Parks und Flair.
Die Tickets kosten 5 Euro und gelten an beiden Tagen Im Preis enthalten ist die Nutzung des KuLaBe- Bus-Shuttles zwischen Bergedorfer Bahnhof und den Vierlanden. Kinder bis 18 Jahre haben freien Eintritt.

Tag der Musik 2016

Das Musikfest erwartet die Gäste mit mehreren musikalischen Leckerbissen: Auf dem Stuhlrohrhof präsentieren sich am Sonnabend, den **18. Juni 2016, von 11-15 Uhr** wieder Musikgruppen, Bands, Chöre und Ensembles in bewährter Vielfalt. In der Einkaufsstraße Bergedorf und Lohbrügge warten „gespendete“ Klaviere, das Einkaufsbummler sich spontan ans Piano setzen und eine Präsentation ihres Könnens geben. Zusammen mit dem CCB, dem WSB und dem BID-Lohbrügge werden Klavier & Flügel in die Öffentlichkeit gerollt. Die Verantwortlichen hoffen auf viele interessierte Gäste.

Öffentliche Veranstaltung

Grillfest am Mittwoch,

den 22. Juni 2016 ab 17.00 Uhr.

Wir treffen uns auf dem Minigolfplatz des VfL im Grünen Zentrum. Für Grillgut und Getränke sorgen wir, gute Laune müssen Sie mitbringen. Wir freuen uns auf viele Mitglieder und Gäste.

Vorankündigung

Am **Mittwoch, den 20. Juli** treffen wir uns wieder einmal, um einen Teil von Lohbrügge zu erkunden.
Start ist um 14.30 Uhr an der Erlöserkirche und enden werden wir am Binnenfeldredder bei einer Erfrischung. In etwa 2 Stunden werden wir näheres über das Gebiet Lohbrügger Landstraße, Leuschnerstraße sowie den alten Dorfkern erfahren.
Wir freuen uns auf viele Interessierte.

Wir sind traurig und überwältigt zugleich

Auch wenn es mir schwerfällt, an dieser Stelle die richtigen Worte zu finden, möchte ich dennoch den Versuch unternehmen, herzlich Danke zu sagen.
Sich von einem geliebten Menschen verabschieden zu müssen, bedeutet immer einen besonderen, schmerzhaften Verlust. Tröstende Worte und Gesten können hierüber nicht hinweghelfen.
Im Namen des gesamten Bürgervereins Lohbrügge danke ich sehr herzlich für die großzügigen Spenden, die wir erhalten haben. Anzahl und Höhe der Spenden, aber vielmehr die Geste als solche hat uns überwältigt und tief bewegt.
Mit großer Betroffenheit haben wir vom plötzlichen Tod von Hansjürgen Witt erfahren. Insbesondere die Mitglieder der Neigungsgruppen „Männer-Kochen“ und die „Kultur-Eulen“ (in denen er aktiv war) werden Hansjürgen und seine herzliche Art sehr vermissen.
Für die vor Ihnen liegende, schwierige Zeit wünsche ich der Familie mit einem Zitat von Jochen Jülicher sehr, sehr viel Kraft und Zuversicht: „Es wird alles wieder gut, aber nie mehr wie vorher.“
Im Namen des gesamten Vorstands
Rainer Tiedemann (Vorsitzender)

Sturzprophylaxe

An drei Tagen, jeweils zwei Stunden, hat unsere Übungsleiterin Anne Mellahn mit insgesamt 28 Vereinsmitgliedern einen Kurs zur Sturzprophylaxe durchgeführt. Als erstes haben wir dabei erfahren, dass es wichtig ist die Muskeln zu kräftigen. Allen, die regelmäßig Sport treiben, ist das geläufig. Wer nicht z. B. in einer unserer zahlreichen Sportgruppen im Verein aktiv ist, sollte wenigstens täglich zu Hause üben oder anderswo Gleichgesinnte suchen. Sicherheit im Haushalt und unterwegs ist wichtig und kann Stürze vermeiden. Sein eigenes Umfeld kann man anpassen, um Stolperfallen zu vermeiden. Anders sieht es in fremder Umgebung aus. Da hilft gutes Sehen, bei Hindernissen auf den Boden schauen, sich an einem Geländer festhalten und aufmerksam sein.
Ein wesentlicher Punkt den wir ständig trainieren müssen, ist unser Gleichgewichtssinn. Dieser wird nur in aufrechter Haltung angesprochen. Eine sinnvolle Ergänzung des Gleichgewichtstrainings ist das Krafttraining, weil die Muskulatur letztendlich die Ausgleichbewegungen ausführen muss. Beim Krafttraining ist besonders das Training der Beinmuskulatur und der Rumpfmuskulatur wichtig. Es werden Gewichte gehoben (man kann z. B. Wasserflaschen nehmen) oder man zieht an elastischen Bändern. Nur wenn wir das Krafttraining als anstrengend empfinden, wird unsere Muskulatur auch wirklich kräftiger.
Wir haben auch Denkaufgaben gelöst, das Reaktionsvermögen mit Werfen und Fangen aktiviert, viel gelacht und eine Menge Spaß miteinander gehabt. Bei den praktischen Übungen haben wir uns gegenseitig geholfen, festgehalten und unterstützt. Im Mai gehen wir noch einmal ins Grüne Zentrum, um auf unebenem Boden zu üben.
Wir werden auf jeden Fall im kommenden Jahr wieder einen Präventionskurs anbieten. Anne M. hatte sich sehr gut vorbereitet und uns alles Wissenswerte verständlich vermittelt. Sollten Sie sich angesprochen fühlen und an einem Kurs teilzunehmen wollen, dann rufen Sie mich an.
(Hamester, Tel. 739 07 98).
B. Ha.

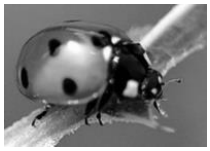

Flüchtlinge in der Osterade

Seit einigen Monaten gibt es in der Osterade in Lohbrügge eine Flüchtlingsunterkunft für ca. 600 Flüchtlinge aus Syrien, Afghanistan, Eritrea und vielen anderen Ländern. Sie wurde vor einiger Zeit von der Zentralen Erstaufnahme in eine Dauerauf-nahme gewandelt. Zuerst gab es nur die großen Hallen mit Decken als Sichtschutz. Jetzt gibt es auch 120 Container, in denen möglichst Familien untergebracht werden sollen. Wir ehrenamtlichen Helfer kommen montags und mittwochs für zwei Stunden (15 - 17 Uhr), um mit den Kindern zu spielen, zu basteln und wenn möglich, auch Deutsch zu lernen. Manchmal sind auch Eltern dabei, die dann ganz wissbegierig z. B. das Alphabet oder Zahlen lernen. Wir sind montags manchmal drei bis sechs Frauen und freuen uns darüber, wie gerne die Kinder unser Angebot annehmen. Es gibt eine Kleiderkammer und einen Raum mit Spielen, Papier, Stiften u.a.m. Daraus können wir uns etwas aussuchen. Jede Frau bringt aber häufig auch selbst etwas mit (Luftballons, Knete). Der Verein Bergedorfer für Völkerverständigung hat Spenden für die Flüchtlinge gesammelt, sodass man seine Kosten auch erstattet bekommen kann.
Ich freue mich, Menschen aus so unterschiedlichen Ländern kennen zu lernen. Es ist eine lohnende ehrenamtliche Aufgabe.
G. W.

Ostereiersuche 2016

Das traditionell am Ostermontag auf und rund um den Schiffsspielplatz im Grünen Zentrum von Bürgerverein Lohbrügge veranstaltete Ostereiersuchen war auch dieses Jahr wieder ein toller Erfolg.
Schon eine Dreiviertelstunde vor dem eigentlichen Startschuss versammelten sich die ersten der rund 170 Kinder mit ihren Eltern, Großeltern und Verwandten bei strahlendem Sonnenschein im Grünen Zentrum. Die Einteilung in eine der drei Altersgruppen sorgte bei einigen der Kinder für die erste Aufregung. Ausgerüstet mit Sammelkörbchen oder -tasche und voller Vorfreude wurde genau beäugt, wo die Jugendlichen der Freiwilligen Feuerwehr Lohbrügge dieses Mal die Eier und vor allem die goldenen Hasen versteckt haben könnten.
Als um 11 Uhr endlich die Suche eröffnet wurde, brachen alle Dämme. Unter lautem Gejohle stürzten sich die Kinder ins turbulente Gewusel, um die besten Stücke zu erhaschen. Auch wenn es nicht jedem vergönnt war, dieses Jahr einen der goldenen Hasen zu ergattern, am Ende der Suche waren alle zufrieden und haben sich über mehr oder weniger gefüllte Körbe und Taschen gefreut.
Wir danken den ehrenamtlichen Helferinnen und Helfern sowie der Jugendfeuerwehr für die Unterstützung und natürlich den Spenderinnen und Spendern. Wir freuen uns schon auf's nächste Jahr und überlegen schon jetzt, wie wir den Ansturm beim nächsten Mal ein bisschen besser steuern können.
R. T.

Der neue Vorstand

Am 23. März 2016 fand die Jahreshauptversammlund für das Jahr 2015 statt. Nach den Berichten der Teamsprecher Bärbel Hamester (Team II), Gerd-Rainer Grulich (Team III) und dem Vorsitzenden (Rainer Tiedemann) folgten die Berichte aller 15 Neigungsgruppen. Dabei erfuhren wir, wie aktiv die Damen und Herren in ihren Gruppen sind. Viele machen regelmäßig einmal in der Woche Sport. Die Plattsnackers lesen und reden in niederdeutscher Sprache, die Reifere Jugend mit einem Alterdurchschnitt von stattlichen 80,4 Jahren trinkt Kaffee und spielt, die Männer kochen unter Anleitung leckere Gerichte und das Gesellige Singen trifft sich alle 14 Tage zum Singen, was Geist und Seele gut tut. Die Frauen im BL sind zwölfmal im Jahr meist in Hamburg unterwegs u. a. zu Besichtigungen, Führung durch Museen, öffentliche Gebäude oder Konzerten usw. Ebenso sind die Kultur-Eulen einmal im Monat unterwegs mit einem ähnlichen Programm, allerdings immer am Wochenende. Alle Gruppen jedoch pflegen die Gemeinsamkeit, indem sie auch Ausflüge oder gemeinsames Essen gehen veranstalten.
Nach den Berichten der Obleute folgte der Kassenbericht unseres „Finanzministers“ Klaus Ebert (Team I). Er berichtete von einer ausgeglichenen Kasse und bedankte sich ebenso wie der Vorsitzende für die vielen Spenden, die uns 2017 ein umfangreiches, interessantes und vielseitiges Veranstaltungsprogramm ermöglicht. Die Kassenprüfer hatten bei ihrer sorgältigen Prüfung nichts auszusetzen und fanden keine Fehler, sodass sie die Entlastung beantragten. Sie erfolgte einstimmig.
Nach einer kurzen Pause wurde neu gewählt, wie die Satzung es alle zwei Jahre vorsieht. Alle neun Kandidaten wurden gewählt. Da das Amtsgericht keine en bloc Wahl mehr genehmigt, mussten aufwändig alle drei Damen und sechs Männer namentlich mit Anzeigen und Auszählen gewählt werden. Danach stand der neue Vorstand (siehe unten fest), da sie auch alle die Wahl annahmen. Es folgten noch die Wahlen von zwei neuen Kassenprüfern (eine Wiederwahl ist nicht zulässig) sowie drei Mitgliedern des Schlichtungsausschusses. Nach gut zwei Stunden und einem Gruppenfoto endete die Versammlung in freundschaftlicher und fröhlicher Atmosphäre. Die Vereinsfamilie ist glücklich, dass man sich wenigstens einmal im Jahr im Holstenhof trifft. 62 Mitglieder hatten den Weg in unser Vereinslokal seit fast 50 Jahren gefunden, und der Vorstand war hoch erfreut.

Foto v.l.n.r. Manfred Elze, Carmen Elze, Wolfgang Wiese, Gerd-Rainer Grulich, Bärbel Hamester, Klaus Ebert, Ingeborg Bandermann, Rainer Tiedemann und Bernd Seidel.

Nachtrag: Auf der konstituierenden Vorstandssitzung Anfang April wurde Rainer Tiedemann als Vorsitzender wieder gewählt. Teamsprecher sind Klaus Ebert für Finanzen (T.I), Bärbel Hamester für Öffentlichkeitsarbeit (T.II) und Gerd-Rainer Grulich für Geselligkeit (T.III). Sie sind gleichzeitig auch stellvertretende Vorsitzende. Ingeborg Bandermann ist Mitglied des Teams Finanzen, Carmen Elze ist im Team II tätig und Manfred Elze, Bernd Seidel und Wolfgang Wiese arbeiten im Team III mit.
Wir gratulieren dem neu gewählten Vorstand und wünschen ihnen Spaß bei den Tätigkeiten und eine glückliche Hand für das Vereinsgeschehen. Schließlich wollen wir nächsten Jahr unseren 50. Vereinsgeburtstag feiern. Da liegt viel Arbeit an.
B. Ha.

Wir gratulieren unseren Geburtstagskindern im Mai

03.05. Rosemarie Oltmann
04.05. Roswitha Hoschke
05.05. Anneliese Winkler
06.05. Horst Köhn
07.05. Marlies Kujus
08.05. Rita Klüver
08.05. Eberhard Schulke
10.05. Viola Eppler
12.05. Norbert Gülzow
12.05. Elke Hartwig
12.05. Renate Möller
13.05. Christa Lorenz
13.05. Irmtraut Winkler
14.05. Bärbel Bartel
14.05. Arno Ramstorff
15.05. Ilse Schmelke
16.05. Annelise Schultze
17.05. Siegfrid Pfeifer
17.05. Harald Schmidt
18.05. Johanna Fox
18.05. Leonie Mende
19.05. Rosemarie Krüger
19.05. Elma Marien
20.05. Elfie Bandixen
20.05. Jutta Leimig
20.05. Isa Rex
22.05. Dieter Hildebrandt
24.05. Marlies Bahruth
25.05. Sigrid Bock
25.05. Monika Hollaender
25.05. Anneliese Rentzos
29.05. Wolf-Rüdiger Dietz
30.05. Markus Elze
30.05. Margret Freundt
30.05. Irma Kemnade

Bekanntgabe des Programmes für unser Jubiläumsjahr mit den geplanten Terminen zum Vormerken:

Termine für 2017 - 50 Jahre BL

Sonntag, 15. Januar	Neujahrsempfang - Holstenhof
Mittwoch, 22. März	Jahreshauptversammlung ohne Wahlen - Holstenhof
Ostermontag, 17. April	Ostereiersuchen für Kinder - Grünes Zentrum
Mittwoch, 26. April	Empfang – Auferstehungskirche Kurt-Adams-Platz
Samstag, 6. Mai	Was ich immer schon…..
Sonntag, 21. Mai	ökumenischer Gottesdienst (im Freien)
Mittwoch, 14. Juni	Grillen - Grünes Zentrum
Samstag, 15. Juli	Kinderfest – Grünes Zentrum
Mittwoch, 16. August	Jubiläumsbustour mit Reisering – Schwerpunkt Lohbrügge
Samstag, 16. September	Laternenfest und Feuerwerk – Grünes Zentrum
Samstag, 7. Oktober	Jubiläumsfest im Alt Lohbrügger Hof
Sonntag, 3. Dezember	Adventskaffee - DRK

Tagestour nach Wismar

Mit einem rappelvoll-besetzten Bus sind wir am 9. April morgens in Lohbrügge zu unserer ersten Tagestour 2016 gestartet. Nach einer interessanten und kurzweiligen Fahrt haben wir am späten Vormittag – inzwischen war auch der extra bestellte strahlende Sonnenschein angekommen - unser Ziel, die Hansestadt Wismar erreicht. Vor dem Mittagessen hatten wir dort eine gute Stunde Zeit, die inzwischen zum UNESCO-Weltkulturerbe zählende Altstadt von Wismar auf eigene Faust zu erkunden.
Nach dem leckeren Mittagessen in der „Schwedenwache“ war noch einmal Gelegenheit zum Butschern, die viele Gäste für einen kurzen Abstecher hinunter zum Alten Hafen genutzt haben.
Die Rückfahrt führte uns am Wa-

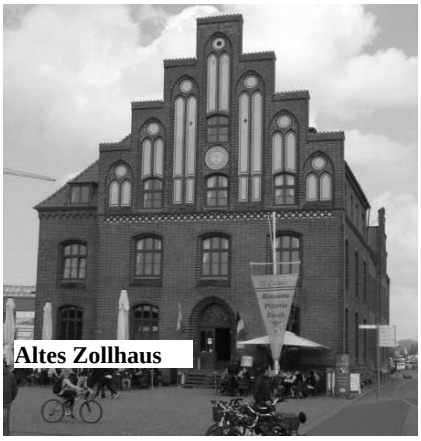
Altes Zollhaus

riner See und am Schweriner See vorbei, an dessen Südufer auch die Kaffeetafel aufgebaut wurde. Das hier gereichte Backwerk war wieder sehr köstlich und mehr als reichhaltig. Bei der ganzen Schlemmerei kam der kleine abschließende Spaziergang mit der Möglichkeit, einen Blick auf das Schweriner Schloss zu werfen, gerade recht. Nach einem letzten Blick auf den barocken Schweriner Schlossgarten ging es dann wieder retour nach Lohbrügge, wo eine schöne Tagestour endete.
Wir fanden’s wieder „eine runde Sache“ und freuen uns schon auf den 10. September …
B.S. + R. T.

Neigungsgruppen im Bürgerverein Lohbrügge e.V.

WANN? WAS? WO?

VORSTAND
Vorsitzender Rainer Tiedemann
Tel. 730 25 61
1. Donnerstag im Monat
Leuschnerstr. 103

WALKING + TALKING
Obfrau: Christa Lorenz
Tel. 722 18 26
montags, 8.30 Uhr
beim DRK
in der Leuschnerstr. 103

TISCHTENNIS
Obmann: Hans-Jürgen Hoormann
Tel. 739 28 154
donnerstags, 19.00 Uhr
Sporthalle Stadtteilschule,
Binnenfeldredder 7

PLATTSNACKERS
Waltraut Blunck
Tel. 738 54 37
3. Montag im Monat
DRK Leuschnerstr. 103

HOCKERGYMNASTIK 13
Obfrau: Anne Mellahn
Tel. 0163-6850479
mittwochs 9.45 – 10.45 Uhr
Gemeinschaftszentrum KAP

SPORTLICHE GYMNASTIK
Obfrau: Ingeborg Bandermann
Tel. 738 41 04
montags ab 18.00 Uhr
Gymnastikhalle der Schule
Max-Eichholz-Ring 25

REIFERE JUGEND
Obmann: Wolfgang Jung
Tel. 738 35 86
2. Dienstag im Monat 15.00 Uhr
DRK, Leuschnerstr. 103

FRAUEN
Obfrau: Carmen Elze
Tel. 721 44 20
2. Donnerstag im Monat
nach Vereinbarung

FIT BLEIBEN
Obfrau: Renate Bower
Tel. 725 43 118
mittwochs 11.00 Uhr
Gemeinschaftszentrum am KAP

TURNEN FÜR JEDERMANN
Obfrau: Leonie Mende
Tel. 739 99 09
donnerstags 11.15 – 12.15 Uhr
Gemeinschaftszentrum KAP

MÄNNER-KOCHEN
Obmann: Fritz C. Hamester
Tel. 739 07 98
1. Dienstag im Monat
Näheres beim Obmann zu erfahren

RÜCKENGER. GYMNASTIK
Obfrau: Ute Schönrock
Tel. 724 23 65
dienstags 18 Uhr, Reinb.Redder
mittwochs 17.30-18.30 Uhr, KAP

YOGA
Obfrau: Marion Grulich
Tel. 739 84 51
dienstags, 16.15 Uhr
Mehrzweckhalle Reinb. Redder

TURNEN FÜR SENIOREN
Obfrau: Ingrid Oehmann
Tel. 89 72 56 432
donnerstags 10.00 Uhr
Gemeinschaftszentrum am KAP

KULTUR-EULEN
Obfrau: Bärbel Hamester
Tel. 739 07 98
3. Wochenende im Monat
nach Vereinbarung

GESELLIGES SINGEN
Obmann: Johannes Lorenz
Tel. 722 18 26
14tägig, montags, 16.30 Uhr
Gemeindesaal Erlöserkirche

Wir gratulieren unseren Geburtstagskindern im Juni

01.06. Angelika Hahn
02.06. Hannelore Lepke
04.06. Lina Günther
05.06. Martina Grulich
06.06. Karin Schmidt
07.06. Erika Schmekal
08.06. Ina Holst
09.06. Roswitha Lange
09.06. Hannelore Rauchel
11.06. Monika Parbst
12.06. Ingeborg Bandermann
13.06. Ramona Schröder
14.06. Gerhard Schwalm
15.06. Per-Christian Peek
17.06. Torsten Elze
18.06. Ilse Breckwoldt
18.06. Hans-Jürgen Hoormann
19.06. Edith Hafke
20.06. Emilie Foltyn
21.06. Dirk Loleit
21.06. Jürgen Schmekal
22.06. Irma Brust
22.06. Lotte Glüsing
22.06. Werner Roßborg
22.06. Peter Tiedemann
22.06. Renate von Osten
22.06. Wolfgang Wiontzek
23.06. Hans-Hubert Detlefsen
24.06. Hanna Tarmas
25.06. Ilse Heintschl
28.06. Uta Janitza
30.06. Gerda Thie

Veranstaltungen 2016

22. Juni	Grillen auf dem Minigolfplatz im Grünen Zentrum
20. Juli	Spaziergang durch Lohbrügge
10. September	Busfahrt
17. September	Laternenfest
27. November	Adventskaffee

Bitte vormerken

DER LOHBRÜGGER
Redaktionsschluss am 10. des Vormonats
offizielles Organ des Bürgerverein Lohbrügge e.V.
Erscheinungsweise 6 x jährlich - Ä. v.

Redaktion: Team Öffentlichkeitsarbeit
Sprecherin: Bärbel Hamester, Tel. 739 07 98

Herausgeber, Verlag und Anzeigenverwaltung:
E-Mail: buergerverein-lohbruegge@wtnet.de
Bürgerverein Lohbrügge e.V. Postfach 80 04 71,
21004 Hamburg, Vereinsregister VR 7083
Mit vollem Namen unterzeichnete Artikel stellen nicht unbedingt die Meinung der Redaktion dar.

Druck:
DSN, Hamburger Landstr. 30, 21465 Wentorf, Tel. 7209846

Konto:
HASPA (BLZ 200 505 50) 1390/120838
IBAN: DE09200505501390120838

Bezugspreis:
durch Mitgliedsbeitrag abgegolten.
Abonnementspreis € 5,00 pro Jahr.

Vorsitzender:
Rainer Tiedemann
Binnenfeldredder 20, 21031 Hamburg, Tel. 730 25 61

www.buergerverein-lohbruegge.de
E-Mail:vorstand@buergerverein-lohbruegge.de
Alle Rechte für Bilder, Zeichnungen und Artikel
Copyright © Bürgerverein Lohbrügge e.V.

Aufnahmeantrag

Bürgerverein Lohbrügge e.V.
Postfach 80 04 71, 21004 Hamburg
e-Mail: buergerverein-lohbruegge@wtnet.de
Hiermit beantrage ich die Aufnahme in den Bürgerverein Lohbrügge ab

_____
für mich,

_____
Name Vorname

_____
Telefon

geboren am in

_____
Postleitzahl, Wohnort, Straße, Hausnummer
und meine Familienangehörigen

_____
Name Vorname geboren am

Die Satzung des Bürgerverein Lohbrügge e.V. erkenne ich auch im Namen meiner Familienmitglieder an.

_____
Ort/Datum Unterschrift

Aufnahmegebühr: € 6,00, jede weitere Person € 1,00
Jahresbeitrag: Einzelpersonen € 30.00, Partnerschaften 39,00
Familienbeitrag: € 48,00

E-Mail-Adresse:_____

_____

Einzugsermächtigung

Beiträge werden gem. Satzung per Lastschriftverfahren eingezogen. Für die Erteilung eines SEPA-Lastschrift-Mandates bitten wir um Angabe folgender Daten:
Kontoinhaber:

……..
Kreditinstitut (Name und BIC):

..……...

BIC_ _ _ _ _ _ _ _I_ _ _

IBAN: DE _ _I_ _ _ _I_ _ _ _I_ _ _ _I_ _ _ _I_ _

☐Ich bin damit einverstanden, dass meine Daten im Lohbrügger veröffentlicht werden.